EDICION DE 26 PAGINAS
OFICINAS: AGUSTINAS 1269
TELEFONOS:
ADMINISTRACION Inglés 3114, Nacional 77
REDACCION Inglés 3113
CASILLA 81-D

LA NACION

PRECIO: 10 CENTAVOS
NUMERO ATRASADO: 20 CENTAVOS
SUBSCRIPCIONES
Por un año: $ 30.00. — Por seis meses: $ 16.00
Por 3 meses: $ 9.00—Por 1 año extranjero: $ 70.00

AÑO III — Santiago de Chile, Domingo 15 de Junio de 1919 — Núm. 881

LA CONFESION

Margarita de Therelles iba a morir. Aún cuando sólo tenía cincuenta y seis años parecía tener setenta y cinco. Se estremecía de un modo horrible, pálida y convulsa, como si tuviese una visión espantosa.

Su hermana mayor, Susana, que tenía seis años más que ella, arrodillada al pie de la cama, sollozaba. En una mesita ardían dos bujías, porque se esperaba al sacerdote que debía administrar la extremaunción y la última comunión.

La sala tenía el aspecto siniestro de los cuartos de los moribundos, un aspecto de adiós desesperado. Una porción de botellas estaban en los muebles dispuestas sin orden ni simetría, y por todas partes se veía trapos y prendas de ropa. Hasta las mismas sillas, colocadas de cualquier modo, parecían haber corrido en todos sentidos. La muerte todopoderosa estaba oculta en la estancia.

La historia de las dos hermanas era enternecedora. La contaban con lágrimas en los ojos a diez leguas a la redonda.

Susana, la mayor, fué amada locamente por un joven a quien también quería. Se prometieron y se esperaba el día del casamiento cuando Enrique de Sampierre murió bruscamente.

La desesperación de la joven fué profunda, y juró no casarse. Cumplió su palabra. Vistió el luto de las viudas y no lo abandonó más.

Entonces su hermanita Margarita, que aún no tenía doce años, se echó una mañana en brazos de Susana y le dijo:

—Hermana mía, no quiero que seas desgraciada. No quiero que llores toda la vida. No te abandonaré jamás, jamás, jamás. Yo tampoco me casaré. Permaneceré siempre a tu lado, siempre.

Susana la abrazó enternecida por aquel cariño infantil, y no la creyó.

Pero la niña cumplió asimismo su palabra, y a pesar de las súplicas de sus padres y de los ruegos de Susana, no se casó. Era linda, muy linda; rehusó la mano de muchos jóvenes que parecían amarla, y no abandonó jamás a su hermana.

* * *

Vivieron juntas durante la vida entera, sin separarse nunca. Estaban inseparablemente unidas. Pero Margarita parecía siempre triste, agobiada, más abatida que la mayor, como si su sacrificio sublime la hubiese aniquilado. Envejeció rápidamente; tenía el pelo cano a los treinta años, y, siempre enfermiza, parecía atacada de un mal desconocido que la roía.

Ahora iba a morir antes que Susana.

Hacía veinticuatro horas que no hablaba. Sólo a los primeros reflejos de la aurora había dicho:

—Id a buscar al cura; se acerca el momento.

Y permanecía tendida de espaldas, estremecida por espasmos, agitando los labios como si unas palabras tremendas, que subían del corazón, pugnasen por salir, con la mirada atónita por el terror, de expresión tal que infundía miedo.

Su hermana, abatida por el pesar, lloraba desesperadamente y repetía:

—¡Margarita, pobre Margarita, niña mía!

Siempre la llamaba, como de niña, "la pequeña".

Sonaron pasos en la escalera. Se abrió la puerta. Entró un monaguillo seguido de un cura viejo. Apenas le vió, la moribunda se sentó en la cama, abrió los labios, balbuceó dos o tres palabras y empezó a rascar la sábana con las uñas, como si quisiera agujerearla.

El cura Simón se acercó, le tomó la mano, la besó en la frente y dijo con suave acento:

—Dios la perdona, hija mía; tenga valor; este es el momento; hable.

Entonces Margarita, tiritando, haciendo crujir la cama con sus movimientos nerviosos, balbuceó:

—Siéntate, Susana, escucha.

El sacerdote se acercó a Susana, que continuaba al pie de la cama, la levantó, la puso en un sillón, y tomando en sendas manos las de las hermanas, exclamó:

—¡Señor, Dios mío! Darles fuerzas; amparadlas.

Margarita habló. Las palabras le salían una a una de la garganta, roncas, débiles, espaciadas.

* *

—¡Perdón, perdón, Susna; perdóname! ¡Ah! ¡Si supieras cuánto he temido este momento durante mi vida entera!...

Susana balbuceó llorosa:

—¿Qué te he de perdonar, pequeña? Todo lo sacrificaste por mí; eres un ángel...

Margarita interrumpió:

—Cállate... cállate... deja que te diga... no me interrumpas... Es horrible... Deja que te lo diga todo... hasta el fin... Escucha.... ¿Te acuerdas?... ¿Te acuerdas?... Enrique...

Susana se estremeció y miró a su hermana. Esta añadió:

—Es preciso que lo oigas todo para comprender. Tenía doce años, sólo doce años, ¿te acuerdas? Estaba mimada, hacía siempre mi voluntad. ¿Te acuerdas de qué modo me mimaban?... Escucha. La primera vez que vino llevaba botas altas; desmontó junto a la escalinata y pidió que dispensasen si se presentaba en aquel traje; pero traía una noticia a papá. ¿Te acuerdas, verdad? No me interrumpas... oye. Cuando le ví, quedé asombrada, me pareció muy guapo y permanecí en un rincón de la sala, mientras habló. Los niños son extraños... y terribles... Le soñé cada noche.

Volvió... muchas veces... le miraba con afán, con toda mi alma. Era desarrollada... y más astuta de lo que creían. Volvió a menudo... Sólo pensaba en él. Repetía su nombre.

—Enrique... Enrique de Sampierre.

Luego dijeron que se casaba contigo. Sentí un pesar... ¡Ah, Susana... un pesar! Lloré tres noches, sin dormir. Venía todos los días después de almorzar... te acuerdas, sí... no digas nada... Tú le hacías pasteles y tortas que le gustaban mucho... con harina, manteca y leche. Me acuerdo como... Aún sabría hacerlos ahora... Los tragaba de un solo bocado, después bebía una copa de vino... Y luego decía: "Son magníficos". ¿Te acuerdas?

¡Yo estaba celosa, celosa hasta lo indecible! Se acercaba el instante del matrimonio. Sólo faltaban quince días. Yo enloquecía. Pensaba: No se casará con Susana, no; no quiero. Se casará conmigo cuando sea mayor. Nunca amaré tanto a otro hombre... Una noche, diez días antes de firmar el contrato, te paseaste con él por el parque... a la luz de la luna... y allá abajo, junto al pino... te besó... te besó... y te abrazó mucho rato... Te acuerdas, ¡oh, sí! Era probablemente la primera vez... sí... ¡Estabas tan pálida al volver al salón!

Os he visto; estaba oculta en un grupo de arbustos. ¡Sentí una rabia! ¡De poderlo hacer, os mato!

Me dije: ¡no se casará con Susana, no! No se casará con nadie... padecería yo demasiado. Y de pronto empecé a odiarle.

¿Sabes lo que hice?... oye. Había visto al jardinero preparar bolas para matar perros vagabundos. Machacaba una botella y metía el vidrio en polvo en una bolita de carne.

Cogí del cuarto de mamá una botella, la desmenucé con un martillo y me metí el polvo en el bolsillo. Era un polvo brillante... Al día siguiente, cuando acababas de hacer los pastelillos, los hendí con un cuchillo y puse dentro el polvo de vidrio... El comió tres... yo también comí uno... Los otros seis los eché al estanque... los dos cisnes murieron tres días después... ¿Te acuerdas?... ¡Oh, no digas nada!... escucha, escucha... Sólo yo no morí... pero siempre he estado enferma... oye... Enrique murió... ya sabes... escucha... esto no es nada aún... Después, más tarde... siempre... lo más terrible... escucha...

Durante toda mi vida... ¡qué tormento! Me dije: No me separaré de mi hermana. Y se lo diré todo a la hora de la muerte... Y luego, he pensado sin cesar en el momento en que te diría eso... Ya ha llegado... ¡Es terrible!... ¡Oh, hermana mía!

Siempre pensaba, mañana y tarde, de día y de noche: Será preciso que se lo diga... ¡Esperaba!... ¡Qué suplicio! Ya está... no digas nada... ¡Ahora, tengo miedo! tengo miedo... ¡Oh, tengo miedo! ¡Si cuando esté muerta le volviera a ver... imaginar!... No me atreveré... Es preciso... Voy a morir... Quiero que me perdones. Lo quiero... No puedo comparecer ante él si no me perdonas. ¡Oh! dígale que me perdone, señor cura, dígaselo... se lo ruego... No puedo morir si no me perdona...

* *

Calló y permaneció anhelante, rascando las sábanas con las uñas...

Susana había ocultado la cara entre las manos y no se movía. Pensaba en él, a quien hubiese podido amar tanto tiempo. ¡Qué existencia tan feliz hubiese sido la suya! Volvía a verle en el ayer desaparecido, en el pasado obscuro más inmenso que la vida! ¡Muertos adorados! ¡cómo desgarran el corazón! ¡Oh! ¡aquel beso, su único beso! Lo conservaba en el alma. ¡Y luego nada, nada ya durante su existencia entera!

El sacerdote se levantó de pronto y dijo en voz fuerte y vibrante:

—¡Señorita Susana, su hermana va a morir.

Entonces Susana, apartando las manos, mostró el rostro bañado en lágrimas, y precipitándose hacia su hermana, la besó con toda su alma, balbuceando:

—Yo te perdono, te perdono, pequeña...

GUY DE MAUPASSANT.

Nueva adquisición

LAS EMPRESAS DE BIOGRAFO DE ESTADOS UNIDOS ACABAN DE CONTRATAR A LA SEÑORITA LILIA HOPE, SATISFECHAS DE SU APTITUD ARTISTICA Y DE SUS DEMAS CONDICIONES PERSONALES PARA LA ESCENA MUDA

EN LA PELUQUERIA

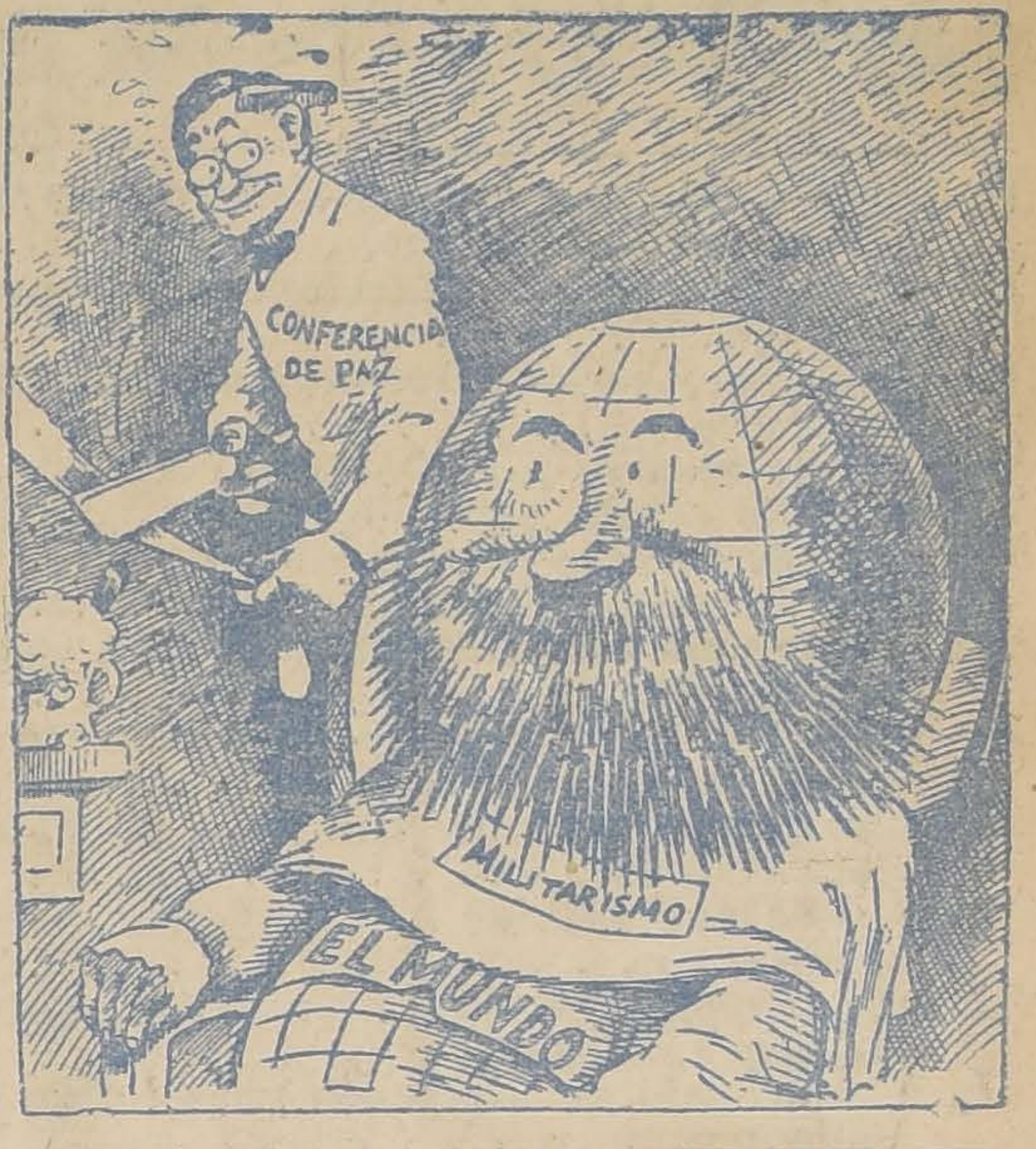

EL BARBERO.—A ESTE CLIENTE VA A SER DIFICIL AFEITARLO.

CARROCERIA FRANCESA

EMILIO TAULIS M. — CATEDRAL 1853
Casa fundada el año 1859. Unico primer premio en la Exposición 1916. Composturas en general.
Construye las mejores carrocerías para automóviles.
TELEFONO 1421. — SANTIAGO
Primer premio en la Exposición de Aeroplanos y Automóviles del Aéreo Club, llevada a cabo el 6 de Noviembre

GRAN SORTEO GRATIS
DE FIESTAS PATRIAS
M C R
Señora: lea Mañana

LA PAGINA N.o 1 DE ESTE SORTEO, QUE PUBLICARA ESTE DIARIO, Y EN LA CUAL se anunciarán las casas comerciales de Santiago que

REGALARAN A SU CLIENTELA BOLETOS

para este Gran Sorteo que se efectuará el 15 de Septiembre próximo ante un Notario Público.

BOLETOS QUE NO LLEVEN EL TIMBRE
de una Calavera (M. C. R.), NO SIRVEN para este Sorteo.
NO SE DEJE UD. ENGAÑAR NI SORPRENDER
con boletos de otros sorteos que han tomado también el nombre de Gran Sorteo Gratis, que venimos usando desde hace un año, pero que nada tienen que ver con éste.

JOYAS y OBJETOS PARA REGALOS
Julien Lehmann
AGUSTINAS 963 CASILLA 3830

Vida y trabajos de un agente chileno (5)

EN PARIS, EN 1830

POR ALBA CRUZ

Días después don José Joaquín que había recibido por diversos conductos confirmaciones de lo que había oído a Gorostiza, se resolvió a escribir una esquela al Conde Luis de Molé, primer Ministro de Negocios Extranjeros de Luis Felipe, en la que le participaba su nombramiento de Cónsul General de Chile en Francia y le pedía le señalara el día y hora en que pudiera entregarle sus Patentes. Con la amable respuesta, de 25 de Agosto, del Conde Molé, que se manifestó dispuesto a recibir al señor Pérez el 30 del mismo mes a las 9 de la mañana, acudió este último puntualmente a la cita.

La entrevista fué, aunque corta, cordialísima. Las disposiciones de la Francia para con Chile y las demás Repúblicas americanas, dijo el Ministro, no pueden ser mejores: basta para probarlo el hecho de que tan pronto como ha tenido un Gobierno que refleje la opinión del pueblo se ha resuelto a reconocerles personalidad bastante para tratar con ellas de potencia a potencia. Es, sí, sensible, agregó, que las cosas no se estabilicen por allá y que tan a menudo estemos viendo en vuestras Repúblicas cambios de Gobierno.

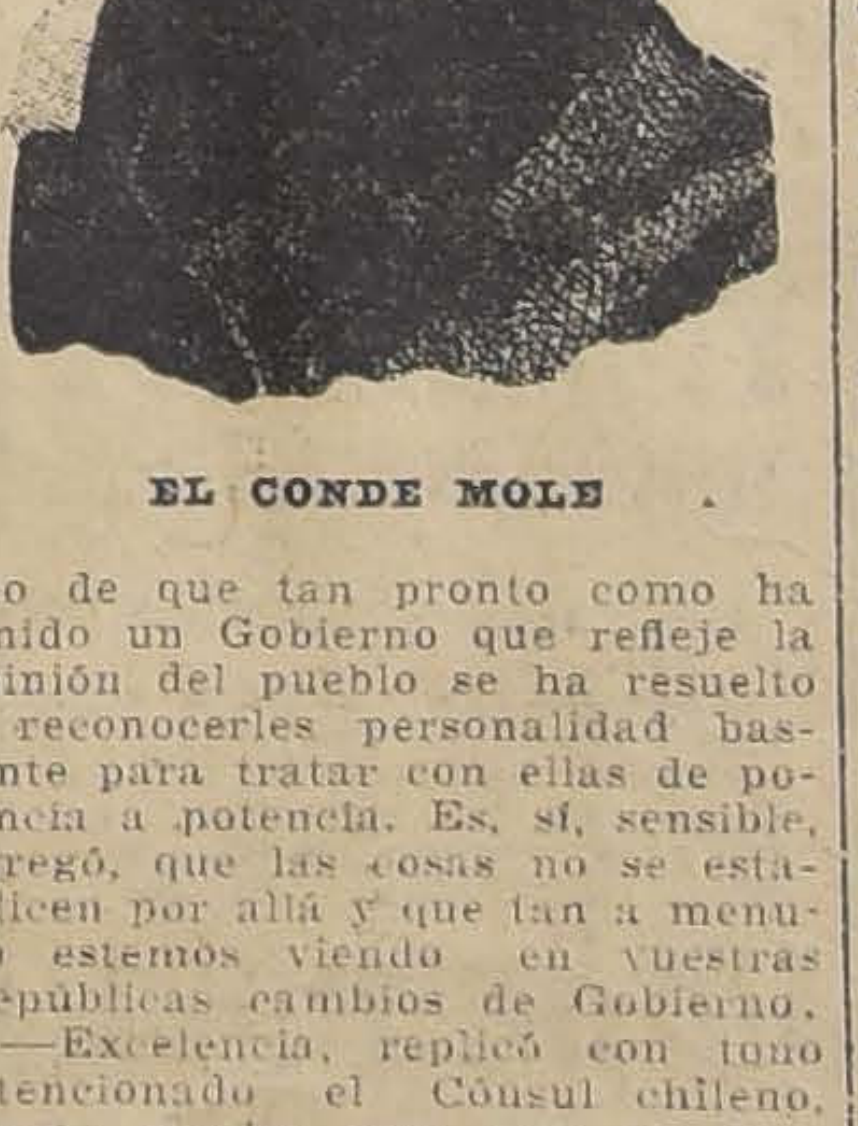

EL CONDE MOLE

—Excelencia, replicó con tono intencionado el Cónsul chileno, cuesta mucho para que un pueblo libre llegue a darse la forma precisa de Gobierno que más le convenga.

El Conde no pudo menos de asentir, sonriendo, a una observación que había de tener positivo valor para el Ministro de un Gobierno que no tenía un mes de vida. Con lo hecho por vuestras Repúblicas, continuó, no ha quedado S. M. satisfecho: aún antes de mandar a Madrid a su Embajador el Duque de Montebello, que lleva sobre este asunto instrucciones especiales, S. M. ha tratado de inclinar a Fernando VII al reconocimiento de vuestra independencia. Tendré mucho gusto en que conversemos del giro que esto lleve y en general de los negocios que interesan a nuestros dos países, siempre que lo creáis conveniente, dijo amablemente el Ministro a su interlocutor al término de la entrevista.

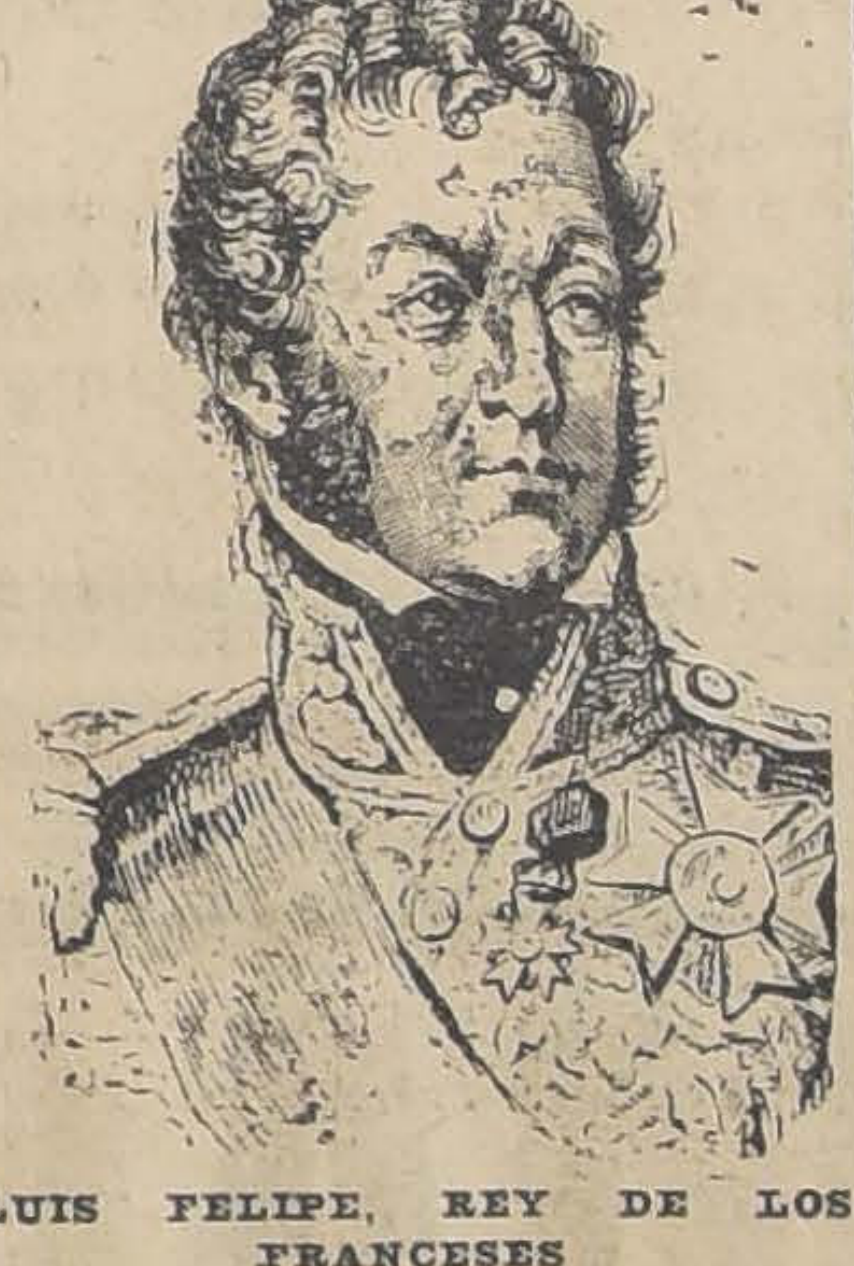

LUIS FELIPE, REY DE LOS FRANCESES

El 5 de Septiembre se hizo anunciar con apuro al señor Pérez, Marcel Chalumeau, anuncio que hubo de sorprender desagradablemente al Cónsul chileno, que no andaba muy abundante de fondos y no había olvidado su compromiso de los baños Vigier. Vamos, vamos, señor Pérez, dijo Chalumeau al entrar agitado. He llegado hace un momento a casa y me he encontrado con esta carta de mi amigo de Tracy, en que me dice que es necesario que os lleve esta tarde a la Cámara de Diputados. Aquí tengo dos tribunas; vamos pronto, que la sesión debe haber empezado hace rato.

Minutos después entraban el señor Pérez y Chalumeau al Palacio de la Cámara de Diputados de la rue de l'Université y con dificultad encontraban una incómoda colocación en las tribunas.

Los representantes del pueblo llenaban el vasto semicírculo. En el espacioso frontis de la sala una gran bandera tricolor ocultaba una artística pintura que había dejado de ser grata para los franceses.

Diseminados en los bancos ministeriales y en los de los representantes, se veía a las principales figuras de la revolución de Julio, formando con la masa de la representación popular imponente conjunto. A su tono general sobrio, en que predominaban las características y airosas siluetas masculinas que inmortalizó el romanticismo, daban notas pintorescas libreas de ujieres, "rubans" de vivos colores en las amplias solapas obscuras, galones y medallas de edecanes y militares ungidos con la representación del pueblo.

Ahí estaban en los bancos del Gobierno el Jefe del Gabinete, Lafitte, banquero de audaces empresas; Dupont de l'Eure, el Mariscal Gérard, los Barones Bignon y Louis, de Broglie, el Conde Molé, el General Sebastiani, Guizot y Casimir Perier, y diseminados entre los diputados Benjamín Constant, Odier, Firmin Didot, Girod, Prévot-Leygoniez, Dugar Montbel, Persil, Lompierre, Berard y los demás principales actores de los últimos acontecimientos políticos.

En los momentos en que el señor Pérez y su acompañante entraban a las tribunas, y apagado el eco de aplausos que parecía recoger con satisfacción el General Lafayette— quien lucía con marcial arrogancia, a pesar de sus setenta y tres años, el uniforme de Comandante de la Guardia Nacional—el Conde Molé emitía los siguientes conceptos:

Agradezco al ilustre General la oportunidad que me proporciona para tratar este punto en presencia de la Cámara. El Gobierno ha decidido ya esta cuestión que, debo reconocerlo, ha sido demasiado tiempo diferida. El Rey me ha ordenado que escriba a nuestros Agentes cerca de los Gobiernos americanos y a los de aquellos Gobiernos que hay aquí en París, haciéndoles saber que S. M. está pronto a reconocer la existencia de dichos Gobiernos y a tratar acerca de nuestros comunes intereses comerciales con sus Agentes provistos de suficientes plenos poderes".

Entusiastas gritos de ¡muy bien! ¡muy bien!, salidos de todos los bancos acogieron esta declaración solemne.

Pasada inmediatamente la Cámara a ocuparse de otro asunto, el señor Pérez se apresuró a despedirse agradecido de Chalumeau: estaba preparando su correspondencia para Chile, que debía salir esa tarde y en la que no quería omitir una especial alusión al espectáculo de que acababa de ser emocionado testigo.

Días después se vió nuevamente el señor Pérez con el Conde Molé, con el propósito de pedirle, para regularizar su situación oficial, la pronta concesión de su Exequatur. El Ministro celebró mucho que el señor Pérez hubiera sido testigo de su declaración del 5 de Septiembre en la Cámara de Diputados. El Marqués de Lafayette, le dijo, ya que no ha podido aportar a la causa de vuestra independencia la misma ayuda efectiva que a la de la América del Norte, ha querido ser de los más explícitos y entusiastas abogados del reconocimiento de vuestra independencia por el Gobierno de Francia. Respecto a su alegato del 5, vos sabéis que ha sido pronunciado cuando la causa ya estaba ganada para vosotros...

(Continuará).

QUIERE UD. OIR A LOS GRANDES VIRTUOSOS DE LA MÚSICA EN SU CASA?
ADQUIERA UN PIANO PIANOLA DE LAS ACREDITADAS MARCAS
WEBER, STECK, STROUD,
DE LA THE AEOLIAN Cº
UNICOS AGENTES — CASA WEIL
ESTADO 357. ALTOS.

LUJO! CAPRICHO! COQUETERIA!
¿CANAS? "AZABACHE"
Tinta inglesa maravillosa, indeleble, no destiñe, no mancha la ropa, vuelve a las canas, ya sean de la cabellera o barbas, inmediatamente su primer color negro hermoso con brillo natural, dando a la fisonomía un aspecto de juventud. Teñirse el pelo no es una necesidad, es un lujo, un capricho, una coquetería. En Estados Unidos es una costumbre de hombres y señoras. En Europa lo usan los soberanos. Ensayarla es adoptarla, pues la venta del año es de 100,000 estuches de este gran cosmético. No produce color verdoso ni tornasol, como sucede con otros tintes. No hace caer el pelo. Por su duración resulta la más económica. ¿Es usted canoso? Compre hoy mismo un estuche. Boticas y Perfumerías.

Capitalistas
Necesito uno o varios, para empresa explotación antigüedades y riquezas coloniales en la zona central del Continente. Negocio espléndido, segurísimo.
Capital necesario: $ 20,000
Más datos personalmente.—"Viajero", Casilla 166.
4252-F-15

SIGUE LA REALIZACION
de Sobretodos
RAGLAN
Extenso y variado surtido ofrece la
SASTRERIA
G. RUDDOFF
138 - ESTADO - 138
20-F

NUEVAS OCASIONES

Para mañana Lunes 16

"VENTA RECLAME"

Un saldo sombreros en paño, adornados en diferentes colores, c|u.	$ 15.00
Un saldo sombreros de terciopelo, adornados, c|u.	$ 20.00
Un saldo sombreros colegial, para niñitas, cada uno.	$ 8.90
Un lote de ajuares para bautizo, c|u.	$ 15.00
Un saldo de corsés para niñitas, c|u.	$ 3.00
Un saldo de corseletes para niñitas, c|u.	$ 4.50
Un saldo de corsés Moderne, c|u.	$ 6.75
Un lote de paños de mano para la cara (ojo perdiz), c|u.	$ 1.00
Un saldo de baberos impermeables para guaguas, c|u.	$ 0.30
Un lote de paltocitos de franela o moletón para guagua, c|u.	$ 2.50
Un lote de pañuelos de hilo bordados para señora, c|u.	$ 1.40
Un lote de pañuelos imitación hilo con guarda negra, para luto, c|u.	$ 0.30
Un lote de pañitos afelpados para toilette, cada uno.	$ 0.25
Un lote de servilletas para mesa, buena clase, 50x50, c|u.	$ 1.20
Un saldo de sábanas de algodón, con pespunte vainilla, tamaño: 160x250, c|u.	$ 9.00
Un saldo de sábanas, imitación hilo y pespunte vainilla, tamaño: 2x290.	$ 13.50
Un saldo de fundas de lienzo, 40x90, pespuntadas, c|u.	$ 1.40
Un saldo de fundas de lienzo, 40x90, clase superior, c|u.	$ 1.75
Un saldo de almohadones pespuntados, 60 por 60, c|u.	$ 2.00
Un lote tirantes para niños, clase buena, cada par.	$ 1.00
Un lote tirantes PRESIDENT legítimo para caballero, c|u.	$ 3.00
Un lote calcetines para caballero, marca MONITO, cada par.	$ 1.25
Un lote calcetines para caballero, marca superior, cada par.	$ 1.80
Un saldo manteles deshilados y con encaje Tenerife, todo a mano, 2x200, c|u.	$ 55.00
Un saldo manteles deshilados y con encaje Tenerife, todo a mano, 2x300.	$ 90.00
Un saldo manteles deshilados y con encaje Tenerife, todo a mano, 2x350, c|u.	$ 95.00

Además pondremos otros saldos de artículos varios que estarán el Lunes en venta

Casa Castagneto - ALAMEDA Esq. SAN MARTIN

GRAN REMATE

De las instalaciones y maquinarias de la antigua Barraca Lacourt,

Carrera pasada línea del Ferrocarril

El Miércoles 25 del actual, a las 13.30 horas

Por orden de don Roberto Lacourt O., remataré todas las instalaciones

—— HAY: ——

CALDERO marca E. Fourcy y Co., 60 H. P.
CALDERO marca L. Koch, 80 H. P.
CALDERO marca A. Piussant e Hijo, 40 H. P.
CEPILLADORA y machihembradora, máquina rápida N.o 39, marca F. A. Fay y Sgan y Co.
DOS MOLDURERAS, marca F. A. Fay y Sgan y Co.
MAQUINA repartidora automática.
MAQUINA Canteadora Rowley y Hermance.
MAQUINA taruguera F. A. Fay y Co.
BANCO DEPUNTADOR.
MAQUINA canteadora sencilla.
MAQUINA cepilladora Fay y Sgan, cepilla hasta 40" de ancho.
BANCO ASERRADOR completo con sierras de 50 pulgadas, para madera larga, marca Waterous, con 6 escuadras.
TRANSMISION de 10 metros de 2½ pulgadas con 3 poleas madera de 30, 31 y 37 pulgadas.
TRANSMISION de 3 metros de 3 pulgadas con una polea de fierro de 28 pulgadas.
TRANSMISION de 5 metros de 4 pulgadas con 3 poleas de 12, 24 y 37 pulgadas.
TRANSMISION de 5 metros de 3 pulgadas con una polea de fierro de 30 pulgadas.
TRANSMISION de 8 metros de 4 pulgadas con una polea madera de 60 pulgadas y 3 de fierro de 52 y 80 pulgadas.
TRANSMISION de 9 metros de 2½ pulgadas con una polea madera y 3 de fierro de 33, 21, 36 y 22 pulgadas.
TRANSMISION de 18 metros de 2½ pulgadas con 3 poleas de madera y una de fierro de 33, 27, 27 y 17 pulgadas.
TRANSMISION de 18 metros de 2 pulgadas con 2 poleas de madera de 18 pulgadas y polea de fierro de 18 pulgadas.
MAQUINA HUINCHA francesa, marca Perrin y Cía.
SIERRA COLUMPIO para trozar.
MAQUINA PARA CEPILLAR madera gruesa.
MAQUINA TUPI.
UN BANCO con 2 poleas.
UN BANCO CARPINTERO.
MOTOR fijo de 21 H. P., marca Waterous.
MOTOR INGLES de 60 H. P.
TORNO DE FIERRO francés con sus engranajes.
MOTOR INGLES de 1 cilindro de 60 H. P.
270 m\|m. METROS LINEA DECAUVILLE.
UN TORNILLO y varias herramientas de fragua.
ESCRITORIOS de pie de diferentes tamaños.
ESTANTES PARA LIBROS.
MAMPARAS DE OFICINA.
PRENSA COPIAR Y MESA.
CASILLEROS, etc., etc.

A la vista de los interesados, desde luego.

Ignacio Martínez U.,
MARTILLERO DE HACIENDA.

Chocolate MENIERE

YERBA EXCELSIOR
ACEITE 2 BANDERAS
ACEITE EL OLIVO
ARROZ CHICLAYO
ARROZ SUBLIME
ARROZ JAVA Y SIAM
CAFE GUAYAQUIL
CAFE COSTA-RICA
CAFE DEL SALVADOR
FOSFOROS TONY
GRASA FRAY ANDRES
GRASA FRAY BENTOS
HARINA ALMENDRO
PAPEL DE ENVOLVER
PAPEL VOLANTIN
SACOS VACIOS
SALMON ROSADO
TE KANDEGAMA
TE A GRANEL
VERMOUTH CINZANO

ACABA DE RECIBIR GRANDES PARTIDAS Y OFRECE A PRECIOS BAJOS.

Juan Bersano
Plaza Argentina

"DEJAD DE BEBER DIEZ DIAS Y CONTAD EL DINERO EN VUESTRO BOLSILLO".

Escritorios de cortina
Estantes giratorios
Estantes para libros
Estantes fantasía

Sillas de comedor
Sillas de balanza
Sillas de escritorio
Sillas de cuero

Importación Norteamericana

Muebles de vestíbulo
Biombos
Mesas de centro
Escritorios planos

Amoblados para oficinas
Amoblados para hall
Sillones para enfermos
Sillones "MORRIS"

P. Bezanilla y Ca.
Importadores

AHUMADA 89 - 91

EMPRESA FORLIVESI

— DE —

Pompas Fúnebres

Unica en todo Chile.

El solo nombre de esta acreditada Empresa es una garantía para el público.

se trasladó a calle
COMPAÑIA 1037-1041
Edificio Arzobispal, entre Plaza de Armas y Bandera
TELEFONO INGLES 377

Juan Forlivesi

NOTA.—La Casa no tiene sucursales ni pertenece a ninguna Sociedad Anónima.

POMPAS FÚNEBRES

Empresa Zenteno

Delicias 2584, casi esquina Molina (cuatro cuadras Estación Central)
TELEFONO INGLES 524

Nuestros servicios son presentados en forma insuperable y a los precios más bajos. Sin recargo hacemos todos los trámites de sepultación. Atiende personalmente.

CARLOS ZENTENO LOYOLA

DE MUEBLES DE MIMBRE

Este estilo, entre los muchos que fabrico, es el más cómodo y firme; hago amoblados y piezas sueltas; envíos a provincias casi gratis; también hago, barnizo y vendo a precios sin competencia, amoblados salón, sala, escritorio, dormitorios, comedores completos, amoblados para jardín, pintados blanco; biombos y esqueletos para biombos; gran variedad mueblecitos para niños.

JOSE BRAVO V., SAN DIEGO 29

Propiedades

Vendo las siguientes:
Calle Castillo —Casita frente ladrillo, alcantarillado en servicio, $ 6,500.
San Isidro.— Bonita casita, $ 7,000.
Mapocho. — Casita 6 cuadras del centro, $ 8,500.
Rogelio Ugarte.—Casa 7 habitaciones y servicios, luz eléctrica, parrón, jardín, muchas facilidades de pago, $ 10,000.
Calle Antofagasta.— Casa 2 pisos, construcción nueva y sólida, carros a la puerta, $ 20,000.
Olivos.—Casa grande, 3 patios, muchas habitaciones, $ 25 mil.
Casa 2 pisos independientes, cerca Delicias, las dos en $ 27 mil.
Argomedo.— Magnífica casa quinta, 2 patios y huerto, numerosas habitaciones, $ 65,000.
Y muchas otras en todos los barrios.

DINERO

Tengo varias partidas para prestar por propiedades, desde $ 5,000 hasta $ 100,000.

ALEJANDRO OLEA B.
Compañía 1065, Oficina 18

AVISOS DE REMATES

REMATE

El **LUNES 16 DE JUNIO**, se rematará por el notario señor A. del Río, a las **16** (4 P. M.), la casa de dos pisos, **CALLE COMPAÑIA Nos. 1580-1585**, por el

Mínimum rebajado de $ 70,000 a $ 60,000

Se pagará con $ 25,000 m\|m., a que está reducida una deuda primitiva de $ 30,000 a la Caja Hipotecaria, que el comprador reconoce y hace suya, y el resto al contado o la mitad a 3 meses con interés 8%, como le convenga al comprador. Produce actualmente por arriendo $ 600 mensuales. Tasación de la Caja: $ 85,000.

Ver antecedentes en la Notaría. 4171-16-f

IMPORTANTE REMATE

El 20 de Junio, a las 15 horas (3 P. M.), se rematará en el Cuarto Juzgado Civil de Santiago, la propiedad ubicada en la calle de

Santo Domingo esquina noreste con la de Bandera

El edificio, que está inconcluso, es de muy sólida construcción, de cemento armado. Entra en la venta el sitio sin edificar contiguo al edificio.

MINIMUM: $ 600,000

que se enterarán: con $ 474,605, saldo de una obligación hipotecaria a favor de la Caja, en letras del 6 y 1%; con $ 24,750, saldo de otra obligación hipotecaria a favor de la Caja; y con $ 100,645 al contado, en dinero efectivo.

Bases y antecedentes, en la secretaría del Cuarto Juzgado.

Títulos, en el Archivo de la Caja Hipotecaria. En la misma Caja pueden consultarse los planos y presupuestos para la conclusión del edificio.

La propiedad puede visitarse diariamente, de 2 a 4 de la tarde.

16-F

Caja de Credito Hipotecario

Remate Judicial

El 4 de Julio de 1919 a las 15 horas se rematará en el Tercer Juzgado Civil de Santiago, la propiedad ubicada en la esquina noroeste de la calle Herrera con la de Mapocho N.o 3101 a 3115, de esta ciudad.

MINIMUM: $ 41,704.54

que se enterarán: a) reconociendo $ 18.070.80 de una obligación hipotecaria a favor de la Caja y b) con $23.633.74 al contado.

Bases y antecedentes en la Secretaría del Tercer Juzgado Civil de Santiago.

Títulos en el Archivo de la Caja Hipotecaria.

19-f.

Caja de Crédito Hipotecario

REMATE

El 15 de Julio, a las 15 horas, se rematará en el Cuarto Juzgado Civil de Santiago, la propiedad signada con los números 1320 a 1330 de la calle Huérfanos de esta ciudad.

MINIMUM: $ 200,000

que se pagarán: a) con $ 117,43, 75 centavos, saldo de una obligación hipotecaria a favor de la Caja de Crédito Hipotecario, de 125 mil pesos, primitivos, en letras del 8% de interés anual, con 1% de amortización; b) con $ 70,000, al contado, en dinero efectivo; y c) con $ 12,506.25, a seis meses plazo con 8% de interés anual.

Bases y antecedentes en la secretaría del Cuarto Juzgado Civil de Santiago.

Títulos en el Archivo de la Caja de Crédito Hipotecario.

15-F

REMATE

Por acuerdo de los herederos de doña Carmela Biron de Vilela, el **30 DE JUNIO, A LAS 16,30 HORAS** (4 1\|2 P. M., se subastará, ante el juez compromisario don Hernán Echeverría Cazotte, y en su estudio **MORANDE 244**, las propiedades ubicadas en **DELICIAS N.o 276 y PEDREGAL N.o 240**, por los mínimums de

$ 100,000 y $ 30,000

respectivamente, pagaderos, mitad al contado y la otra mitad a seis meses plazo, con el interés de 7o\|o al año.

Las propiedades no reconocen ningún gravamen.

Bases y demás antecedentes en el estudio del señor juez compromisario, y en la Oficina del actuario, Notario don **FERNANDO ERRAZURIZ TAGLE.**

4193-F-30

REMATE DE PRENDAS DE PLAZO VENCIDO

El Lunes 16 de Junio, a las 10, el martillero señor Goycolea rematará en la **Casa de Préstamos "LA LUNA"**, las prendas no rescatadas y comprendidas entre los números 5,781 y 12,138.

HAY: relojes de oro, plata y acero, sobrecamas de piel, máquinas de coser de mano y de pie, pañuelos de rebozo, sobretodos, catres de fierro con bronce, colchones, sommiers, par de rositas con brillantitos, escopetas, revólvers, gran variedad en mantas y ponchos, variado surtido en retazos de géneros y cortes de casimir, ropa y calzado en gran cantidad, etc.

El Lunes 16 de Junio, a las 14 (2 P. M.), el martillero señor Araya rematará, en la **Casa de Préstamos "LA SAN MIGUEL", calle San Diego N.o 2118,** las prendas no rescatadas y comprendidas entre los números 1,744 y 8,453.

HAY: cortes de casimir, tarrajas con dados, revólvers, escopetas, servicio de mesa de plaqué, cuarta de látigo, cadenas de oro y plata, mantos de seda, velo y espumilla, juego lavatorio de loza, riendas con frenas, chamantos, ternos de casimir, vestidos, blusas y calzado en gran cantidad, sillas de junco, paraguas de seda y algodón, etc., etc.

El Lunes 16 de Junio, a las 16 (4 P. M.), el martillero señor Lois rematará, en la **Casa de Préstamos "LA CONFIANZA", Av. Delicias N.o 3001,** las prendas no rescatadas y comprendidas entre los números 78,505 y 79,670.

HAY: maletines de alpaca, anillos con brillantes, alfombras, relojes de oro, plata y níquel, bolsita de plata, carpetas de comedor, servicio de té de plaqué, máquinas de coser, cortes de casimir, manteles y servilletas, cadenas de oro y plata, sillas de montar de hombres y señoras, monedas de oro, ponchos, mantas y chamantos, ropero con luna, gargantillas de oro, sillas de junco y muchas otras especies.

Las prendas estarán a la vista desde dos horas antes del remate.
PAGO AL CONTADO.

EL INSPECTOR.

Plantas Realizo

las siguientes a precios más bajos que cualquier criadero: almendros, duraznos, damascos, naranjos, limones, paltos, perales, ciruelos, kakis, plantas de frutilla y alcachofas. Arboles forestales: eucaliptus, sóforas, morera, ailantus, citisus acer negunda, aromos de Australia, casoarinas, pinos tuyes, pinos insignis, cedros y cipreces.

TRATAR: MORANDE 442

x-4247-15-f

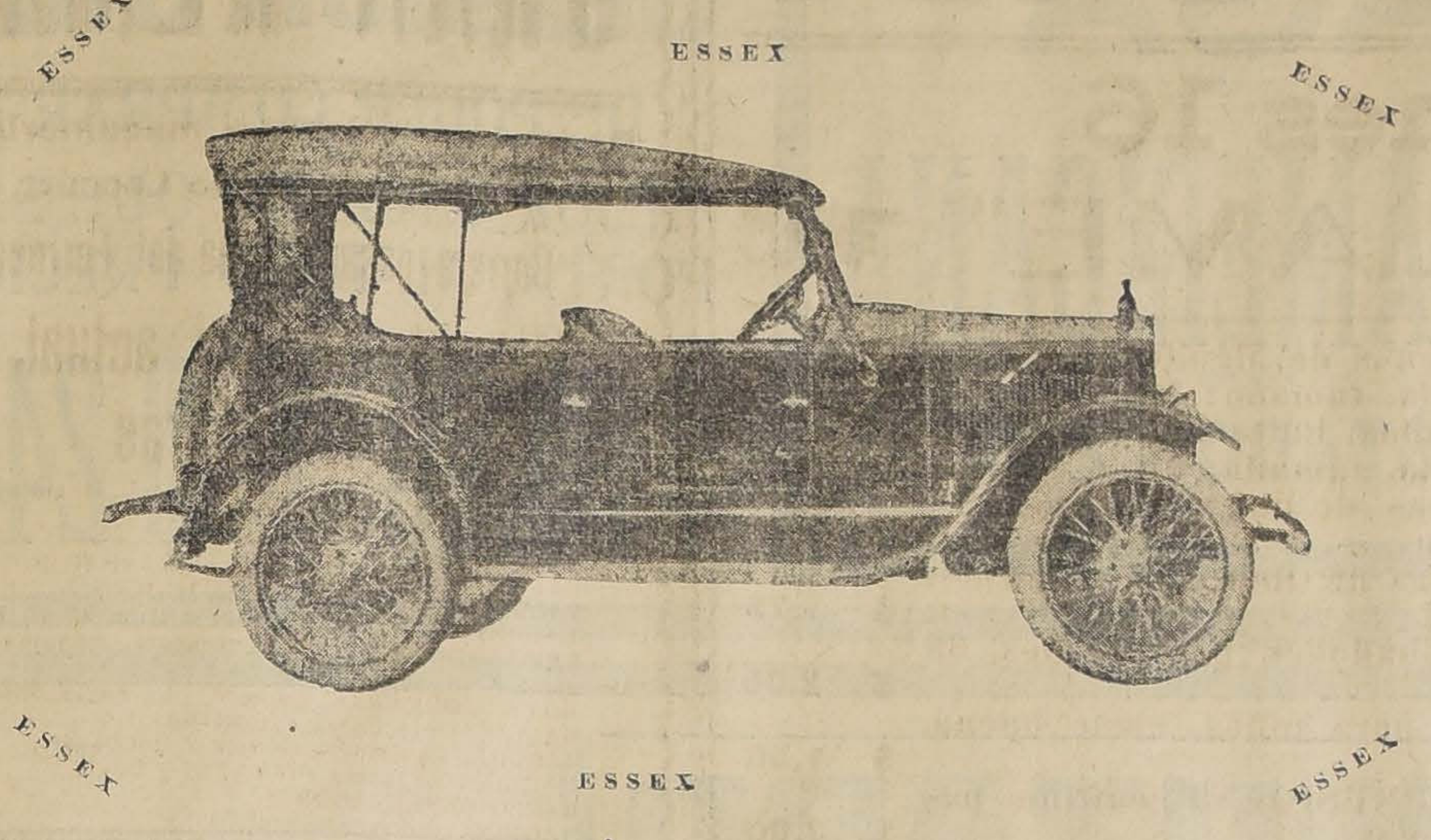

GRAHAM, ROWE & CO. – IMPORTADORES
CASILLA 3100 — BANDERA 267. — TELEFONO 3205

LABORATORIO
CHILE
(fundado en 1896)
Av. Ecuador 3575
SANTIAGO

EXIJASE LA MARCA DE FABRICA

No olvidar pedir nuestro
JARABE
DEPURATIVO
Formula Gibert

GRAN SORTEO
DEL DELICIOSO
Té Ratanpuro
QUE SE VERIFICARA ANTE UN NOTARIO EL 15 DE SEPTIEMBRE DE 1919
Son $ 22,000 en dinero efectivo

DISTRIBUCION DE LOS PREMIOS:

1 Premio (Gordo)	$ 10,000
1 premio de	1,000
4 premios de $ 500	2,000
20 premios de $ 50	1,000
120 premios de $ 25	3,000
1000 premios de $ 5	5,000
1,146 premios Total	$ 22,000

La última extracción será el premio gordo de

Diez Mil Pesos

El canje de los envases vacíos por boletos se efectuará hasta el 8 de Septiembre de 1919, así:

1 boleto por 25 paq. vacíos de Té Ratanpuro	1|100 de paq.
1 boleto por 25 paq. vacíos de Té Dominó	1|100 de paq.
1 boleto por 25 paq. vacíos de Té Ratanpuro	1| 50 de paq.
1 boleto por 20 paq. vacíos de Té Ratanpuro	1| 20 de paq.
1 boleto por 10 paq. vacíos de Té Ratanpuro	1| 10 de paq.
1 boleto por 5 paq. vacíos de Té Ratanpuro	1|5 de paq.
1 boleto por 2 paq. vacíos de Té Ratanpuro,	½ de paq.
1 boleto por 1 paq. vacío de Té Ratanpuro	1/1 de paq.

PUNTOS DE CANJEO:

Catedral 2861. San Diego 898. San Miguel 64. Providencia 800, frente a Av. Montt. Rosas 2298. Matucana 877. Bascuñán Guerrero 802. Independencia 399. San Diego 2699. Brasil 99. Merced 802. Portal Vega Central 8. Arturo Prat 1328. San Diego 2101. Independencia 1804. San Pablo 1602. Vicuña Mackenna esq. Diez de Julio. San Diego 101. Av. Vicuña Mackenna 688. Andrés Bello 190. Maestranza 300. Av. Vicuña Mackenna 502. Av. Blanco Encalada 2945. Calle Chiloé 1808.

Recomendamos a los consumidores del delicioso té Ratanpuro, fuera de esta ciudad, mandar a sus amigos en Santiago, los envases vacíos, haciendo personalmente el canje en las mencionadas direcciones.—NOTA: Este aviso detalle completo del Sorteo Ratanpuro se publicará los Domingos.

RENACIMIENTO DEL ESPIRITUALISMO

UNA CONSECUENCIA DE LA GUERRA

La guerra ha dado nueva vida al espiritualismo. La que algunos llaman evidencia científica de que el espíritu o la personalidad sobreviven a la muerte, y de que hay comunicaciones entre el mundo de los espíritus y el nuestro, ha despertado el interés de algunos círculos que hasta ahora no tenían relación con las investigaciones psíquicas.

Los diarios norteamericanos llegados por el último correo traen abundante informaciones artículos y estudios de toda clase relacionados con esta materia.

Del mismo modo, la demanda del público por las obras que tratan, directa o indirectamente, de los fenómenos espiritualistas, ha aumentado considerablemente.

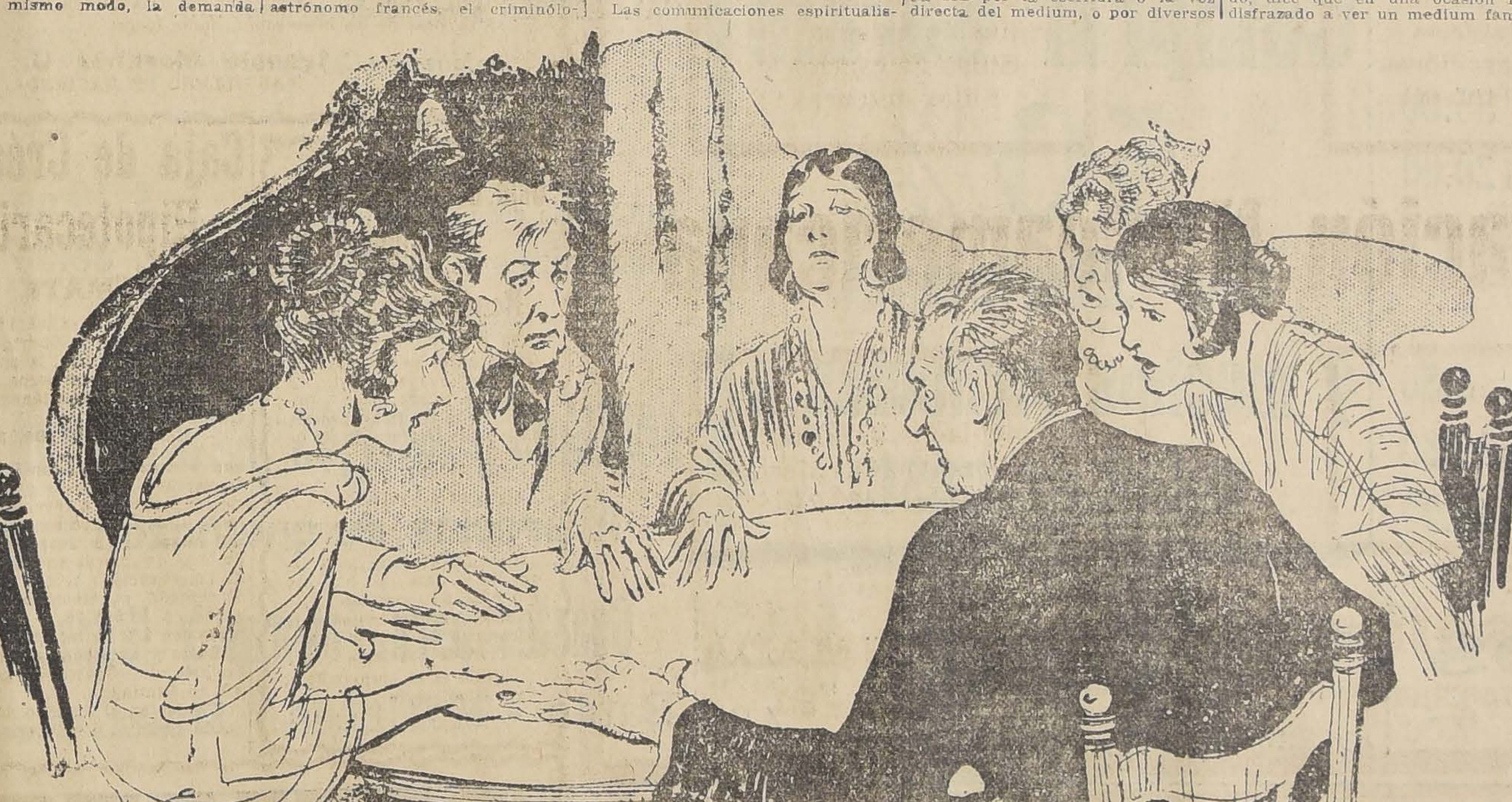

Dos escritores ingleses han tenido gran participación en el nuevo impulso del espiritualismo. Uno de ellos es sir Oliver Lodge, bien conocido desde hace cerca de cuarenta años, por sus investigaciones de los fenómenos sobrenaturales. El otro es sir Arthur Conan Doyle, novelista e historiador, médico distinguido y conocidísimo autor de Sherlock Holmes.

Ambos perdieron hijos en la guerra, y ambos creen haber tenido comunicaciones de ellos después de su muerte. Conan Doyle no ha hecho aún publicaciones sobre el caso relativo a su hijo, pero sir Oliver Lodge ha escrito sobre las comunicaciones con su hijo Raimundo un volúmen de 400 páginas. Dice que publica esto, aún exponiéndose a que el dolor de su familia esté sometido a indiferentes, por el consuelo que pueden obtener otros que sufren.

Lo único que por su parte ha dicho Conan Doyle es que está en contacto con trece madres que se comunican con sus hijos muertos, y que sólo en un caso la madre tenía conocimiento anterior de los asuntos psíquicos.

Es curioso observar que el estudio moderno de lo sobrenatural surgió a raíz de otra guerra, entre los años 1870 y 1880.

Entre los creyentes del espiritualismo se encuentran nombres como los de Alfred Russel Wallace, el doctor James Richet, Camilo Flammarion, el celebrado astrónomo francés, el criminólogo italiano Cesare Lombroso, el distinguido físico William F. Barret; y hasta hace poco, el gran físico y químico sir William Crookes, recientemente fallecido.

Los espiritualistas dicen que es necesario no tener buen sentido ni buenas maneras, para tratar a semejantes hombres de lunáticos, embusteros, locos o ilusos. Los escépticos inteligentes buscan otra explicación para esa creencia. Una de esas explicaciones es la de que todos ellos estaban predispuestos a ser convencidos, y que esa predisposición fué más poderosa que sus precauciones, pues, como dijo César, los hombres creen fácilmente lo que querrían que fuese cierto.

Uno de los convencidos que hay en los Estados Unidos, es el doctor James Hervey Hyslop, secretario de la Sociedad Americana de Investigaciones psíquicas. Mr Hyslop protesta de la forma en que el público toma este asunto, impacientemente, sin preocuparse de las necesarias precauciones científicas y de la inevitable lentitud del progreso, y atendiendo sólo a los resultados inmediatos.

Los espiritualistas en ningún momento han tratado de sacar de sus experiencias las bases de una nueva religión; y, por otra parte, entre los convencidos de la doctrina espiritualista se encuentran individuos que profesan diversas religiones. Han llegado a preferir la palabra "supernormal" a la de "sobrenatural", manifestando con esto que, el más allá, con el cual creen estar en contacto, es algo que pertenece a la naturalza.

Las comunicaciones espiritualistas son hechas por intermedio de una persona llamada "medium", que posee lo que se ha llamado potencia psíquica. Se considera al medium como una especie de conductor, valiéndose del cual los espíritus pueden manifestarse, en la misma forma que el cobre es conductor de la electricidad. Ha sido excepcional encontrar entre los mediums famosos una mente altamente cultivada. Uno de los pocos conocidos fué el Rev. Stainton Moses, eclesiástico inglés, de cuya honradez nadie ha dudado. Se dice, sin embargo, que sufrió una herida en la cabeza, antes de que se diera cuenta de su potencia "supernormal".

Como las heridas en la cabeza acompañan a menudo a los que han sufrido la "doble personalidad", los escépticos creen hallar en esto la explicación del caso de Mr. Moses.

Algo que tienen de común todos los mediums, es su constitución anormal. El doctor Hyslop dice que todos son más o menos histéricos. Hay una relación constante entre la histeria y la predisposición a la hipnosis. Como se considera generalmente que el trance de un medium es un estado hipnótico, los convencidos hablan a menudo de histeria cuando un medium antes ha sido notable, como Eusapia Palladino, es sorprendido haciendo supercherías. La Palladino ha sido declarada histérica por todos los psicólogos que la han examinado, incluso Lombroso, que gracias a las experiencias en que ella intervino, había sido convertido al espiritualismo.

Un medium, por intermedio de quien se ha obtenido un resultado notable, es Miss Kathleen Goligher, actualmente de 20 años de edad. Según el doctor W. J. Crawford, de Belfast, que ha intervenido en las experiencias, Miss Golicher no se manifiesta interesada en estos asuntos, y sólo lo hace por complacer a los demás. No tiene clientes ni recibe pago.

Ha encontrado el doctor Crawford, entre otras cosas, que mientras se producía la levitación, o sea la separación de algunos objetos de la superficie terrestre, el peso de Miss Goligher se aumentaba en una cantidad exactamente igual al peso del objeto levitado.

Los mensajes que se suponen provenientes de los muertos son dados a conocer de diversos modos, ya sea por la escritura o la voz directa del medium, o por diversos aparatos, el más conocido de los cuales es la "planchette". Es este un aparato que se asemeja a un pequeño taburete, con sólo tres pies, uno de los cuales es un lápiz. Las puntas de los dedos del medium son colocadas sobre ese aparato, y al parecer se mueve sin fuerza alguna exterior, y escribe. A veces la escritura está al revés, y en estos casos se da la explicación de que la potencia psíquica del medium no está bien desarrollada.

Un medium puede escribir con diversos tipos de letra, según sea el espíritu con quien está en comunicación. Se dice, sin embargo, que esta clase de escritura nunca es igual a la que tenía durante su vida la persona que se supone estar mandando el mensaje.

Para obtener la seguridad absoluta de la veracidad de la comunicación, se emplea lo que los investigadores llaman correspondencia cruzada, que es obtener el mismo mensaje, independientemente, por intermedio de dos distintos mediums.

El hecho más notable, en esta correspondencia cruzada, tuvo lugar ocho meses después de que el hijo de sir Oliver Lodge fué muerto en una batalla. Un hermano y una hermana que se encontraban en Londres, se arreglaron de modo de tener una "sesión" con un medium a las doce del día. El mismo día, y a la misma hora, otro hermano y dos hermanas tuvieron una sesión en su casa en Birmingham, y pidieron al espíritu que transmitiera a sus hermanos en Londres la palabra "Honolulu", como una identificación. Los que estaban en Londres no sabían nada a este respecto; pero después comparando las notas, se vino a ver que la palabra había sido transmitida.

En el mismo caso de Raimundo Lodge hubo otro suceso que contribuía a robustecer la creencia de que el muerto era quien proporcionaba informaciones a la familia. Manifestó el espíritu que existía una fotografía de un grupo de oficiales, entre los cuales se encontraba él, fotografía que había sido tomada en Francia, y de la cual ningún ejemplar ni noticia había llegado a Inglaterra, dando además detalles sobre el punto en el cual se encontraba. Los hechos probaron la efectividad del mensaje.

El doctor Hyslop, antes nombrado, dice que en una ocasión fué disfrazado a ver un medium famoso, el cual le transmitió un mensaje que decía provenir del padre del doctor Hyslop, quien manifestaba varios hechos, entre ellos el nombre del doctor.

Dice éste que la probabilidad que habría tenido el medium, en conformidad a las leyes matemáticas de las probabilidades, de adivinar la verdad, habría sido una entre 200.000; y que en cuanto a los demás medios de haber acertado, dada la forma en que habían sido tomadas las precauciones necesarias, eran perfectamente nulos.

Se le preguntó al doctor Hyslop si, dando como efectiva la supervivencia de la personalidad, no se consideraría conveniente el suicidio. Contestó a esto el doctor, diciendo que, si el público supiera lo que acontece a un suicida, no pensaría en cometer ese acto, y agregó: "Todos los mensajes que al parecer provienen de suicidas, indican grandes penitencias y muchos sufrimientos, debidos a ese crimen."

En conclusión, debe hacerse notar que el pequeño grupo que antes componía la Sociedad Americana de Investigaciones psíquicas, ha aumentado considerablemente, dedicándose en especial al estudio de los desórdenes mentales, desde el punto de vista espiritualista. Examinan al que sufre de insanidad, de neurosis, o de personalidad múltiple, con la ayuda de un medium. Y aseguran que muchos, si no todos los casos de estos desórdenes, son causados por una obsesión, llamando obsesión al hecho de que algunos espíritus malignos se han apoderado del paciente, asegurando que es posible la curación, gracias a que espíritus benignos reemplacen a los malos.

Los concursos de belleza

Lo bello no es más que una idea relativa. Porque la belleza varía con el tiempo, con la raza, el medio, el ambiente, la moda, la química, y el gusto de cada uno.

La **Gioconda**, las **madonas**, la **Dama de las Camelias**, **La Dama de la Tanagra**, **La Maja de Goya** y la **Perla White**, son tipos distintos de belleza. Cada una en su tiempo y cada cual con su gusto.

Sólo un marido con su amigo pueden coincidir en su ideal de belleza femenina.

Sin embargo, la mujer se falsifica para el hombre en general. . .

La mujer sigue el credo artístico **d'annunziano** de la renovación. . .

Un día usa el talle largo y al otro día se lo acorta. Un día usa el cuerpo plano como una tabla y al día siguiente lo dilata por los cuatro puntos cardinales.

El cabello va tomando propiedades camaleónicas. Sucesivamente la moda ordena llevarlo de color moreno, de color castaño o de color rubio. El rubio, sobretodo, ofrece matices infinitos: rubio azafranado, rubio de oro, rubio oxigenado, rubio de espigas, rubio del cabello de ángel. . . (1).

El cuarto de tocador de una mujer de moda es un verdadero laboratorio de química industrial. Se fabrican lunares, pestañas, cejas, cachirulos, lágrimas artificiales y hasta salitre por precipitación. . .

La belleza fraudulenta es el lado flaco de las flacas y las gordas.

Yo he sido una víctima de la belleza. No de la mía, por supuesto.

Porque yo tuve una novia. No es gracia ninguna, porque cualquiera tiene y casi todos más de una. Pero yo no había podido encontrar más que esa sola.

Pensábamos casarnos en cuanto yo ganara doscientos pesos.

Fuimos felices hasta que el biógrafo del barrio organizó un **Concurso de bellezas**.

Mi novia fué injustamente agraciada con tres votos. Dos los mandé yo y el otro ha sido el de ella. Pero al fin eran tres votos y esto bastó para que mi novia cambiara como por encanto. Cambió hasta el modo de andar. A mí me encontró que escribía como Forlivesi. . .

Un día la ví con un tipo tras de la mampara. Estaba consiguiéndose otro voto.

CESAR CASCABEL

---

(1) No se trata del cabello de Angel. . . Pino.

Dr. SUNDT DENTISTA.
Moneda 1037

AZUFRADORA A TRACCION
La mejor, más sencilla y practica de todas las *Azufradoras* de tracción. La más eficaz para combatir el
"OIDIUM"
Puede azufrar 10 cuadras de viña al día con 20% de economía en azufre.
RAAB, BELLET y Cía. Santiago, Estado 235

Automóviles de Lujo, arriendo
Para matrimonios, teatros, visitas, entierros, etc., etc., a precios sin competencia.
Hago precio especial por contratos mensuales.
Precio por hora: $ 15; las demás horas, rebaja de 10 por ciento.
Dirigirse: RAFAEL VIVES
MORANDE 783. — TELEFONO 5077
NOTA.—Los autos que ofrece son marca JORDAN, con patente particular y chauffeur de uniforme.

VIÑA
CONCHA y TORO
Obsequiará a sus clientes con un
SORTEO DE 25,000 PESOS
que se efectuará ante notario el
6 de Septiembre de 1919
Distribuido en la siguiente forma:

1 GRAN PREMIO de...	$ 10,000
3 premios de $ 1,000...	3,000
10 premios de $ 500...	5,000
20 premios de $ 200...	4,000
30 premios de $ 100...	3,000
64 premios	$ 25000

Por cada CUARENTA PESOS de compra se regalará un número.
Los vales se canjean en la Oficina:
MONEDA N.o 1030
y en la Bodega:
MANUEL RODRIGUEZ 42

Continuará durante
la semana nuestra gran

**LIQUIDACION
DE BOTAS**

WICHERT

CASA
NORTE-AMERICANA

246 - ESTADO - 246

OFRECEMOS AL PUBLICO UNA

Ocasión Unica

DE PODER COMPRAR EL MEJOR CALZADO QUE SE IMPORTA, AL BAJO PRECIO DE

$ 39.90 Y $ 24.80

CASA MUZARD

Lunes 16 y **Días siguientes**

GRAN REALIZACION ANUAL

De todos los Artículos de Invierno

Trajes

LINDOS MODELOS en Lana desde	$ 79.00
" " " Terciopelo......	" 80.00

Abrigos

ESTILOS de GRAN NOVEDAD en Lana desde..........................	$ 55.00
ESTILOS de GRAN NOVEDAD en Seda desde..........................	" 120.00

Blusas

GRAN VARIEDAD de ESTILOS en Lana desde.........................	$ 6.50
GRAN VARIEDAD de ESTILOS en Seda desde.........................	" 19.80
PIELES confeccionadas desde...........	" 15.00

Sombreros

MODELOS DE GRAN CHIC desde	$ 9.5o

Gran Oportunidad
DE
Comprar Barato
50%
de Rebaja
y muchos Artículos a mitad de costo

CHALES de Punto..............................	$ 4.50
" Cachemira algodón..................	" 4.90
BOLEROS de algodón	" 4.90

FLORES y CINTA, el ramo y el metro desde	$ 0.10
FANTASIAS para Sombreros desde	" 0.40
PIELES para adornos, el metro desde......	" 0.50
CUELLOS de lencería desde..................	" 0.90
CAMISETAS de lana para Niños desde	" 1.50
CALCETINES para Caballeros desde	" 1.90
de lana para Caballeros desde	" 2.50

TRAJES de paño para Niños desde.........	$ 19.00
SOBRETODOS de paño para Niños desde	" 38.00

Vestidos y Abrigos para Niñitas

A precios de quemazón !!

Guantes para Señoras y Niños

Batas - Matinées - Maletines

! **Géneros de Lana**
Gamuzas, Casimires fantasía y Gabardinas
NEGROS Y DE COLORES

SEDERIAS
Terciopelos, Felpas lisas y de fantasía ¡

OCASION UNICA

Tenemos buenas propiedades en barrios de porvenir para venderlas o permutarlas por sitios de menor valor en Ñuñoa.

También se aceptaría en parte de pago pequeña industria, almacén con buena clientela o monte de fácil explotación.

Las propiedades reconocen deudas hipotecaria a largo plazo.

VALENZUELA &
BALMACEDA
1131 — Catedral — 1131

MOTORES ELECTRICOS
de 10 a 25 H. P.

Compro varios. Solamente en muy buen estado y marcas recomendables.

CORREO 3081. —M. E. M.

Comercio Industria

Comerciante extranjero, con diez años de práctica en Chile, tanto en el comercio como en la industria y que ha ocupado puestos de importancia, se ofrece.

Dirigirse:

Correo 8 Casilla 7503

4270-15-f.

SOCIEDAD DE
Empleados de Comercio

Convócase a elecciones ordinarias para el 5 de Julio próximo a las 21 horas.

La recepción de votos tiene lugar diariamente desde el 20 de Junio hasta el 4 de Julio, de 18.30 a 20 horas y los Domingos de 9 a 12 horas.

EL SECRETARIO.
4253-F-15

SEDATOL

Sedativo vegetal muy eficaz contra el insomnio y afecciones nerviosas. Alivia el sistema sin deprimirlo. Reemplaza al Valerianato de Amoníaco.

Laboratorio Chile
Av. Ecuador 3575. Santiago.

SOCIEDAD DEL CANAL DE MAIPO

Se avisa a los señores accionistas que hasta el 16 del presente pueden efectuar sus pagos de cuotas, incurriendo en intereses penales, los que pagaren después de ese día.

EL SECRETARIO.

x-4279-16-f.

SECRETARIO

profesional, con especiales aptitudes para desempeñar el cargo de secretario de hombres de negocios o profesionales, desea ocupación por las mañanas, hasta las 12 horas.

Dirigirse a
Casilla 3773

15-F

LA FABRICA DE MUEBLES

"LA AMERICANA"

Vende muebles sólidos y elegantes ***con grandes facilidades de pago*** sin recargo de precios.

ARTURO PRAT 1272

GANGA

$ 1.00 LATA ANCHOAS en salmuera, de ¼ kilo.
$ 2.00 LATA SARDINAS en tomate, hasta 600 gramos.
$ 2.40 LATA QUESO Kraff-Cheese.
The Cheese of Creamy Richiéres.
Licores y Champagne. Se vende desde una botella.

M. AGUILO HNOS.
PUENTE 577. — PUENTE 579

REALIZO

50,000 Listones para cielo y piso.
ELABORO Listones para parquets, molduras especiales y pilastras curvas.
VENDO gran surtido de batientes, palillos y peinazos.

Veinte carros maderas de lingue seco en 1", 1½", 2", 3" y 4" por 10".

REPUBLICA 717
TELÉFONO 182-Parque

FABRICA
M. ESCOBEDO M.

LA NACION

Santiago, 15 de Junio de 1919

UN GRAN PROBLEMA ECONOMICO

El estudio del problema de la provisión del carbón para los ferrocarriles, trae a las puntas de la pluma una serie de consideraciones sobre la forma en que esta cuestión influye en la economía pública y privada. No sólo las industrias nacionales, el pueblo mismo está sufriendo agudamente por el encarecimiento de este combustible que antes de la guerra valía 19 pesos la tonelada, y que en Enero pasó de 100.

Antes de la guerra, en 1913, estadística en mano, nuestras minas producían 1.300,000 toneladas, y la importación nos proporcionaba 1.500,000. Nuestra producción valía en pesos oro chileno, veinticuatro y medio millones. Pagábamos al extranjero treinta millones más. De modo que no es aventurado fijar en 55 millones de 18 d. lo que el país gastaba en este combustible. En 1917, la explotación nacional del carbón había reducido a la tercera parte a su competidor extranjero y el país le estaba pagando 88 millones de pesos oro, a sus propias compañías.

De este modo la protección a la minería nacional, al consumo preferente de un artículo que se produce en el país, y que sólo se ha visto recargado por el precio de algunos elementos secundarios de explotación, nos está costando más del doble de lo que pagábamos a la importación extranjera. Pero se dirá que los salarios han subido considerablemente: la estadística también se encarga de sacarnos de esta duda.

En 1917, las quince compañías chilenas más importantes ocuparon en el interior de sus minas, a 6,921 obreros, con un salario medio de seis pesos diarios moneda corriente, y en el exterior, es decir, en la superficie de la tierra, a 3,034 trabajadores, con un salario medio de $ 4.33. En total, los 9,955 mineros, tenían un salario de $ 5.49 por día. En 1919 ha aumentado un tanto este capítulo.

Ahora si, conocidas las utilidades fabulosas de las compañías, se entra a estudiar la forma en que contribuyen al mantenimiento de los servicios públicos, el observador se encuentra desde luego con que, la industria del salitre paga al Fisco el 67 por ciento de sus utilidades. Las empresas carboníferas nada pagan, pero gravan en muchos millones al país. Ahora bien, el que se enriquece debe parte de su fortuna al concurso de la colectividad, a la cooperación de servicios públicos que obran como verdaderos aliados.

Es justo, entonces, que la colectividad recupere, en beneficio general, una parte de esas ganancias, como precio de los servicios que ha proporcionado a cada compañía. No vale la pena discutir esta tesis, es el principio fundamental aceptado por los economistas de todos los países, para implantar el impuesto sobre los beneficios debidos a la guerra.

Es cierto que en Chile no hemos tomado las armas. Pero hemos estado, sin embargo, bajo el peso de todas las consecuencias de la contienda militar, y directamente bajo los fuegos de la guerra financiera. Ha sufrido mucho el Estado, ha sufrido más el país. Pero, en cambio, las empresas que suministran artículos de necesidad imprescindible, como el carbón, han multiplicado sus precios y han ganado un 400, hasta un 500 por ciento! Sobre sus inmensas ganancias, el Fisco no ha percibido nada. Cada vez que el Erario se ha visto en apuros, ha dado sencillamente una vuelta más al nudo que estrangula a la industria salitrera, ha privado de algún servicio al agricultor, y ha buscado un nuevo impuesto con qué abrumar a los ciudadanos.

De este modo estamos hoy en Chile en una situación de desproporción, en la distribución de los impuestos, que es inconstitucional y absurda, en un estado de penuria pública insoportable. La Empresa de Ferrocarriles se encuentra en déficit y sube sus tarifas para que los habitantes paguen el mayor costo de su carbón. Hay entonces el derecho elemental de exigir a los favorecidos una retribución en forma de impuesto, sobre el exceso de ganancias.

Ahora si se resiste un impuesto tan lógico, hay también un principio que algunos tildarán de avanzado comunismo. Pero sin embargo, es la herencia de los monarcas españoles. Cuando el Rey encarnaba al Estado, era dueño de todas las minas del suelo. Y esto se comprende, el Estado necesitaba extraer de ellas el hierro para defenderse, y el carbón para ayudar a la vida industrial e individual a la vez. Por eso las más antiguas leyes españolas, dicen: "Las minas por su naturaleza y origen son propias de mi real corona". "Sin separarlas de mi real patrimonio, las concedo a mis súbditos en explotación". Y nuestro Código de Minería, consagra el principio de la transmisión de esta herencia del Rey a la República.

¿Por qué, entonces, no habría el Estado de expropiar siquiera una zona carbonera y socializarla en su explotación por medio de la Empresa de los Ferrocarriles, sin ir más lejos, para librarla del déficit que hoy le aflige por este capítulo, para sostener los demás servicios públicos y aún para proteger al pueblo vendiéndole por su justo valor un producto de la tierra, que tradicionalmente ha sido del soberano, que es hoy día la Nación formada por todos, y cada uno de los ciudadanos?

Reforma de los estudios jurídico-sociales

Con celo y actividad laudables, los profesores universitarios señores Oscar Dávila y Daniel Martner acaban de presentar a la Facultad de Leyes y Ciencias Políticas, un plan de perfeccionamiento de la enseñanza en la Escuela de Derecho. Y con no menos actividad y celo la Facultad ha despachado favorablemente el plan propuesto.

Falta ahora que en las esferas superiores no sufra detención el proyecto, que tiene ante todo, el mérito de ir a la reforma de los estudios jurídico-sociales por la base de ellos: la formación del profesorado, no sólo en el sentido de la preparación técnica de éste, sino en el de crear en torno del mismo la independencia económica, el prestigio que de ella se deriva y la estabilidad, que hasta ahora ha padecido a causa de esa misma falta de independencia económica. El estatuto orgánico de la Universidad y la tradición implantada a favor de él, han garantido, en efecto, a los profesores, la estabilidad en su cátedra, en cuanto no han podido ser removidos por causa de la manifestación de sus opiniones o doctrinas; pero la exigüidad de los sueldos no ha permitido a la Universidad exigir a sus profesores sacrificios demasiado prolongados; y así hemos visto al señor Phillippi, fundador de la asignatura de Hacienda Pública, retirarse de la enseñanza, con sentimiento de la Universidad, que veía alejarse de su seno a uno de sus profesores más concienzudos y preparados.

El proyecto aprobado por la Facultad tiende a la formación del profesor de la Escuela de Derecho, dando anualmente a los tres mejores alumnos de ella los recursos necesarios para ir a perfeccionar en Universidades extranjeras sus estudios en algún ramo de Derecho Público, de Derecho Privado o de Ciencias Económicas y Sociales, y asegurándoles a su regreso una cátedra —obligatoria para los agraciados—con una renta inicial de 8,000 pesos y susceptible de aumentar, por quinquenios, hasta la suma de 15,000 pesos.

Este primer paso hacia la reforma de los estudios universitarios, merece, ciertamente, ser recibido con aplausos, y, sobre todo, con la acogida práctica de una Administración que empieza a singularizarse por sus actividades casi febriles en el terreno de la educación pública, a las que hay que desear no sólo que den frutos cualesquiera, sino que den buenos frutos.

Freudenburg & Balmaceda

330 — MORANDE — 330

Casas en Arriendo

Entre otras, ofrecemos las siguientes:

MONJITAS.— Altos, esquina muy central, con 15 habitaciones fuera de dependencias, piezas de baño, hall, pisos de parquet, luz eléctrica, etc.

Canon: $ 800

SANTO DOMINGO.— Altos, esquina, central, con 14 habitacoines, piezas de baño, una con instalación completa, pisos de parquet, calefacción, dependencias.

Canon: $ 700

HUERFANOS.— Altos, central, con 12 habitaciones fuera de servicio, piezas de baño, hall, calefacción, pisos de parquet, luz eléctrica, etc.

Canon: $ 650

José Manuel Balmaceda T.

Guillermo Freudenburg C.

DE VICTOR NOIR

MARIA-INFORTUNADA

Aún no se apaga el estruendo de la gran guerra, cuando ya se renueva ante los tribunales franceses, por décima vez a lo menos, la misma petición insistente por el honor de una pobre mujer ya muerta hace muchos años bajo el peso de una condena infamante. Los parientes de María Cappelle acusada de haber envenenado a su marido en 1839, no han desmayado durante ochenta años en la empresa nobilísima de comprobar el tremendo error judicial de que fué víctima. La batalla se ha librado, más que todo, en el terreno de la ciencia; los sabios más eminentes de Francia, se han transmitido de padres a hijos, la tarea de solucionar este problema.

El drama de María Cappelle, más conocida acaso en los anales del crimen por Mme. Lafarge, tiene un argumento en que no se sabe si es la fatalidad o la infamia la que juega el papel principal. Es la historia de una huérfana casada con un caballero de industria, que buscaba solamente su fortuna para reponerse, y aislada en un pueblo de provincias, entre una suegra malvada y un bandido disfrazado de dependiente. Tuvo como defensor a Paillet, un abogado célebre en su época, que quiso salvarla para compartir su nueva vida. Y un químico eminente: Raspail pasó también bajo el encanto irresistible que se desprendía de su persona.

Ambos han dejado en sus memorias un medallón eterno de la víctima. "Tenía ella todo lo que la naturaleza puede dar de imaginación, de inteligencia, de viveza a una criatura privilegiada y fascinadora", ha escrito Paillet. Y a su vez Raspail, poeta finísimo aún en medio de las reacciones positivas de su laboratorio, la llama: "flor delicada, cuya blancura se repliega instintivamente al menor soplo brutal, incapaz de amar de otro modo que los ángeles, amor de corazón y de pensamiento bajo una forma aérea que no tiene nada de la crudeza de la vida."

Ya está hecho el retrato de la mártir de la ciencia de su época, que sólo la ciencia podrá rehabilitar, también, cerca de un siglo más tarde.

Tenía de quien heredar esas virtudes dulces y espirituales. Era nieta, según cuentan las crónicas de la época, de aquella Madame de Genlis, inmortalizada por su célebre romance, El Sitio de la Rochela, que todas las generaciones han leído hasta hace veinte años y de aquel Felipe Igualdad, Duque de Orleans, que terminara su rol de Príncipe jacobino bajo el cuchillo de la guillotina revolucionaria. Su padre, coronel de la Vieja Guardia, había muerto de resultas de una caída del caballo, su madre no había sobrevivido, sino pocos días, a un segundo enlace. Y esa huérfana de veinte años, había ido a refugiarse, entonces, al lado de su abuelo Collard, contratista enriquecido como proveedor de los ejércitos de la Revolución y del Imperio.

Cuando Collard murió, la niña no tenía otros apoyos que una tía casada con el Conde de Mertens, Embajador de Prusia en Turquía, y otra, esposa del Director General del Banco de Francia, M. Garat. Debió irse a vivir con esta última, mujer mundana a quien apenas había conocido y que no pensó en otra cosa que casarla para que no le hiciera sombra. Empezó allí la faz trágica de la existencia de esa infeliz muchacha abandonada al azar de los oleajes de la vida. Su tía acudió a una agencia matrimonial, para encontrarle inmediatamente un marido. Como los restos de la fortuna de su abuelo eran de bastante importancia, pronto se presentó un tal Lafarge, que asumía el título de Vizconde y se decía dueño del castillo de Uzarches en el Limosin.

Le creyeron sin dificultad, pues, presentaba recomendaciones de altos personajes políticos, que calificaban a su correligionario en una forma muy halagadora. Acosada por su familia, sugestionada por la verba fácil de ese hombre que no era otra cosa que un aventurero que había derrochado la dote de su primera mujer y estaba a punto de caer preso por deudas, María Cappelle aceptó el matrimonio para salir de un modo honroso de esa casa, en que los celos de una belleza mundana en decadencia la rechazaban como una estrella de fulgores importunos.

Al día siguiente de la ceremonia, Lafarge y su mujer descendían de una silla de posta, en donde habían viajado toda la noche sin hablarse casi. Estaban en el Glandier, la propiedad del marido. Y ¡oh! desilusión, en vez del castillo, una vieja casona de aldeanos convertida en herrería iba a ser su nueva residencia.

Grosero y ordinario en su físico, Lafarge lo era mucho más en su mentalidad y en su fisonomía moral. No había posibilidad de que ambos esposos se comprendiesen. En el hecho ella lo rechazó desde el primer momento, abandonándole en cambio su fortuna para que tapase sus trampas. Muchos años después se ha publicado en una revista parisiense, una carta dirigida a Mme. de Mertens, su tía, en que le pinta su horror por el mundo: "No quiero volver a él dice, porque allí nada me espera, porque allí ya no soy una niña, a pesar de que jamás he sido esposa, ni seré nunca una madre".

Y en la vivienda sombría, una lucha sorda estalló, muy pronto. La aldeana aborreció desde el primer momento a esa parisiense que despreciaba a su hijo. Y junto al hijo surgía entonces la figura de Yago. Era el hombre de confianza de Lafarge. Su empleado Dionicio Barbier, antiguo compañero de aventuras, cuya misión consistía más que todo en falsificar letras de cambio, que su patrón descontaba y volvía a descontar a medida que iban venciendo. Ese hombre concibió una pasión salvaje por la infeliz prisionera. Poseedor del secreto de Lafarge, tenía en sus manos el medio de sepultarlo en un presidio para el resto de su vida. Y entonces atreviéndose a todo, reveló la nueva infamia de su marido a esa infeliz. Se creía el amo verdadero bajo la librea de su obsequiosa servilidad. Era también un conquistador irresistible en la provincia y lo exasperaba el desdén profundo que le manifestó desde el primer momento esa mujer abandonada a su suerte. Y juró vengarse.

Entre las murallas de la granja en ruina van y vienen desde ese instante como actores de una tragedia silenciosa del destino. La madre Lafarge, que se desliza, por las noches, por los corredores de tablas apolilladas, para ir a mascullar una maldición junto a la puerta de "la señorita", como llama con silbidos de víbora a esa parisiense, cuyos modales se le antojan de una libertad insoportable, y cuyo carácter irónico la eleva a cada instante al paroxismo de la ira.

Esa mujer va destruyendo, al lavarla, toda su fina ropa de criatura regalona, secuestra su escasa correspondencia de París, interviene celosamente en lo que llama sus derroches y pronto María, no puede disponer ni de un céntimo de la fortuna heredada de sus padres. Un día llega hasta darle de golpes en mitad del almuerzo y Lafarge un poco ebrio la incita a luchar a brazo partido con su madre, si quiere encontrar respeto en aquel nido de chacales.

Por todas partes la abyección y el abandono acechan a esa criatura que por un sarcasmo de la suerte, lleva el nombre de María Fortuna. ¡Es demasiado para su pobre cerebro! Un día llama a un muchacho de la granja y le entrega su único anillo para que le traiga un poco de arsénico para envenenarse. Días más tarde, tiene un poco de más fuerza espiritual, los débiles consejos del viejo cura campesino, la apartan de esa idea fatal. De niña sentía un horror invencible por los ratones. Manadas de enormes ratas campesinas se apoderan todas las noches de su habitación y la llenan de espanto. A las primeras luces de la aurora, la sórdida aldeana está allí sacudiéndola de un brazo entre mil imprecaciones, para que la ayude en los menesteres rústicos de la huerta. Ese arsénico se convierte entonces en su única arma contra los enemigos nocturnos, más porfiados, pero acaso más piadosos que sus carceleros. Pero será también la causa de su perdición.

Un día María-Infortunada logra escribir al viejo abogado de la familia. Se inician algunas gestiones para separarla de su marido. Lafarge tiembla entonces de verse obligado a rendir cuentas de su dote. Ofrece suavizar la condición de la joven y como tiene que ir a París a buscar la patente para un nuevo procedimiento que ha inventado para elaborar el hierro, ofrece traerle de allá algunos trajes y unos cuantos libros. Renace así cierta cordialidad aparente entre esos dos adversarios irreconciliables y aún María le escribe a la capital en Octubre de 1839 precisando algunos encargos.

Lafarge no llevó una vida muy arreglada en París. Borracho y glotón, regresó bastante enfermo al Glandier y pudo establecerse más tarde en el proceso, que había sido presa de violentos vómitos en una posada del trayecto. Su padre había muerto allí mismo en Diciembre de 1833, de "cólico y vómitos" según reza un certificado médico.

El 3 de Enero, día de su llegada al Glandier, Lafarge cae a la cama para no levantarse. El médico más cercano, el doctor Barthou, diagnostica una indigestión. María Cappelle era la providencia de los niños de la aldea, cuyas enfermedades sanaba, según se dice allí todavía, más que todo con el encanto bondadoso que irradiaba su persona. Cuidó también con abnegación, desde el primer momento, del hombre que la había hecho morir en vida.

En la noche del 13 de Enero, un desconocido penetra en la habitación del doctor Lespinas, según su declaración posterior. Es una noche fría y sombría y por eso no le extraña que el visitante envuelto en una gran capa, se haya cubierto el rostro con un fular. Mira a su alrededor con aire misterioso, se inclina sobre el lecho del médico y le dice al oído: "M. Lafarge está peligrosamente enfermo... Se teme que lo hayan envenenado". El desconocido era Dionisio Barbier.

El doctor, medio dormido todavía, se estremece de espanto. Sale en medio de la lluvia a la una de la madrugada y llega a las tres a la habitación del enfermo.

Desde ese momento Lespinas, que receta colcótar y alguna otra medicina, no duda del envenenamiento que le han sugerido. Lo primero que hace es decírselo al paciente: "Ud. ha tomado algo que le ha hecho mal. No beba nada que no le sea dado por su madre o por su hermana. Cuidado con el veneno." Y se va, dejando a Lafarge anonadado por el terror. Murió a las seis de la mañana del 14 de Enero de 1840.

Inmediatamente su madre y Dionisio Barbier acusaron a María Cappelle de haberle envenenado. El segundo acto, el más doloroso y el más conmovedor de la tragedia de esa víctima blanca, iba a empezar.

V. N.

(Continuará).

Bellas Artes

EXPOSICION VALENZUELA LLANOS

En la tarde de hoy se inaugura en el Palacio de Bellas Artes la exposición Valenzuela Llanos.

El interés que ha despertado el solo anuncio de esta exposición es muy justificado, entre otras razones, por la circunstancia de que en estos últimos dos años, el pintor se había abstenido de exhibir obra alguna.

Valenzuela Llanos es uno de esos artistas cuya obra no se discute; puede ella agradar, o no agradar, pero su valor real no es puesto en duda por nadie, y su renombre ha traspasado ya las fronteras del país.

Decíamos que su obra puede o no agradar; añadimos que jamás ha tenido tampoco la intención de agradar; se ha desentendido siempre de ciertos caprichos pasajeros de la moda, para no dar oídos sino a su propia inspiración. Y por eso su obra, desde los comienzos hasta hoy, se nos presenta casi uniforme, dentro de su variedad, es decir, orientada en una misma dirección, y sin que exista casi entre ambas épocas otra diferencia esencial que la muy evidente de los progresos realizados en la técnica.

Pocas veces se habrá aplicado mejor a uno de nuestros pintores el calificativo de "maestro"; dentro de su peculiar manera de comprender e interpretar el paisaje, nos parece que Valenzuela Llanos ha llegado ya a adquirir una técnica tan sabia que difícilmente podríamos imaginar una superior; la habilidad de su factura es tal, que casi no podemos esperar ya nuevos progresos en este sentido.

Ningún pintor chileno habrá interpretado mejor que él ciertos aspectos de nuestra tierra, como, por ejemplo, los cerros áridos, o las colinas pobladas de espinos o de talhuenes, y nadie nos da mejor que él la sensación de solidez del terreno en los primeros planos; su manera de interpretar las ramazones y las yerbas secas es realmente única.

En cuanto al color, le admiramos particularmente en sus notas grises, ricas y variadas.

En la presente exposición, Valenzuela Llanos exhibe también algunos apuntes de Roma y de Venecia, que vemos con el mayor agrado entre el interesante conjunto de sus paisajes chilenos.

ZOHAR.

Carlos Dorlhiac

I

Es gran dibujante a pluma, y no diviso quien le supere, como tal, en Chile.

Nacido en Burdeos, hace 38 años, de su ascendencia gala por ambas líneas, ha recibido la sangre, a la par rica y ágil, apta al ingenio, de los modernos griegos. Es probable haya entre sus antepasados, pintores, dibujantes, aguafortistas: naturalezas refinadas, como la suya, no se forman en una sola generación.

De sus padres, honrados y laboriosos agricultores, recibió educación esmerada. Cabe decirlo especialmente de su noble madre, que aún vive, y es de aquéllas que no sólo forman el cuerpo, sino el alma de sus hijos.

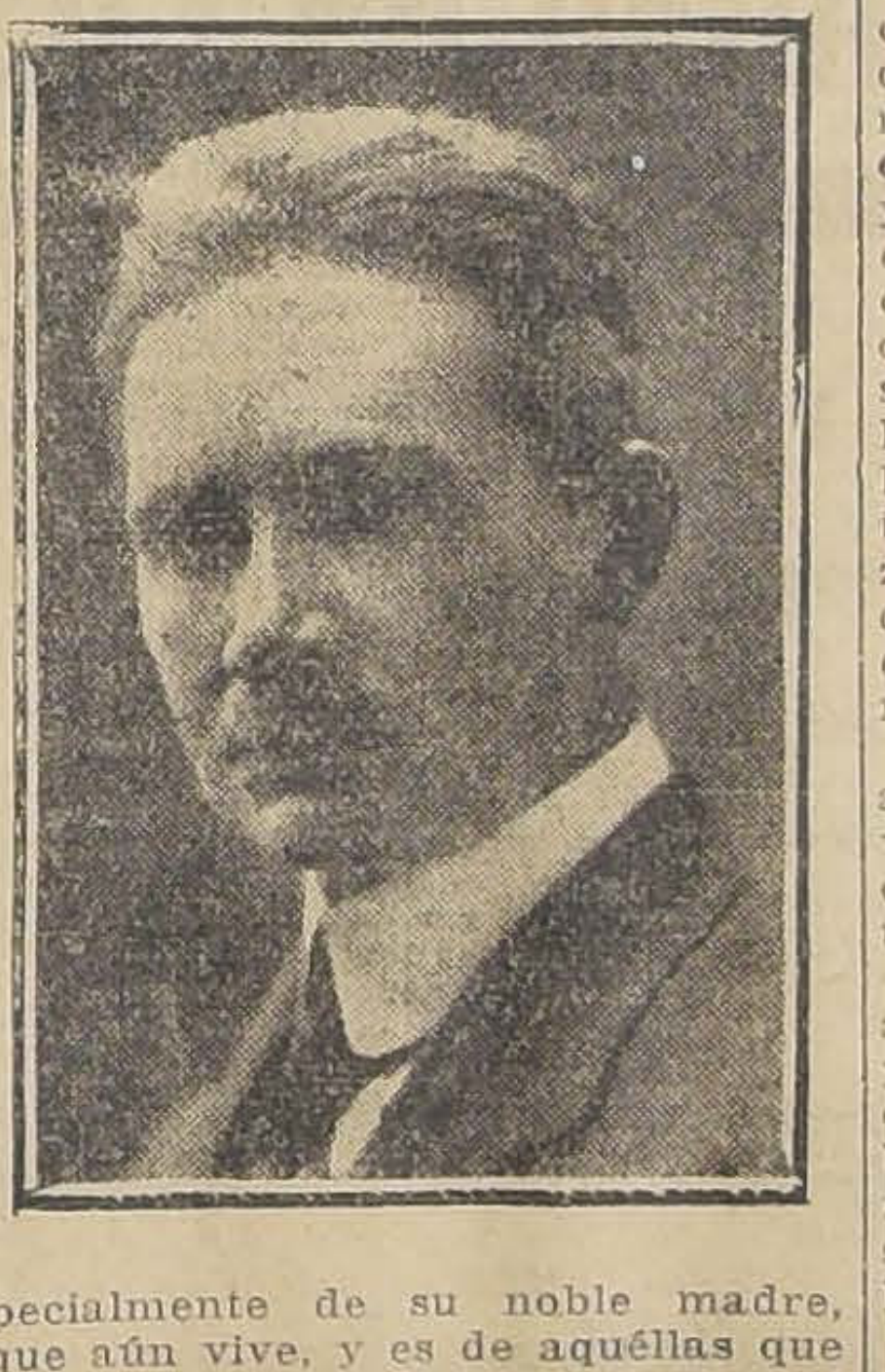

Fué traído a los ocho años a Chile, y ha pasado los treinta restantes de su existencia entre nosotros, los últimos diez en Chillán: es así fruto exquisito y sencillo de su origen francés y de nuestra vida de provincia.

Y aunque pudiera parecer extraño, resulta armonioso el maridaje, y sabiamente evocador de simplicidades poéticas.

II

El hombre es interesante como su obra.

Hay en su expresión ingenuidad y perspicacia, mucha placidez, y acaso, en ocasiones un dejo de tristeza.

Tiene en los ojos titilaciones de observador, e insinúansele ya sobre la frente arrugas horizontales que dicen más de laboriosidad que de cansancio.

Le va dibujando la vida con la prolígidad refleja con que dibujaría a un benedictino.

Anímale las mejillas la frescura casi infantil de una sangre generosa, reveladora de alma serena.

Y contrasta con la juventud de esa sangre el precoz espolvoreo de la nieve que empieza a caerle sobre la cabellera echada atrás.

En suma, un principio de apacible virilidad, no extraño a la melancolía, pero comprensivo y fecundo.

III

Ama, sobre todo, Dorlhiac la verdad en el concepto, y la sinceridad en la expresión; y huye con horror de convenciones y artificios.

Su naturaleza, educación y experiencia, le inclinan a vigorosas concentraciones y a esfuerzos pacientes: hay en su obra, no sólo inteligencia y sentimiento, sino virtud.

Su austera disciplina moral le permite dedicar una parte de su actividad al comercio, pero cuando dibuja, dibuja: silencioso, tenaz solitario.

Dijérase un bretón, templado por la luz del mediodía.

Este hombre con ingenuidades de niño, paciencias de monje y discreciones de anciano, hace también muebles artísticos y fotografías, en Chillán, la capital del Ñuble.

IV

Chillán, la antes llamada "heroica", tierra de bellas, de bravos, de peones emigrantes que van cada año a regar varias provincias con sudor de fecundidad, tierra de nobles familias antiguas enamoradas del terruño, del hogar y de la raza, tiene, aires tradicionales y perspectivas pintorescas. Hay, sobre todo, en ella evocadores conventos y majestuosos árboles. Es ciudad de naturaleza y de carácter, por encima de la cual el tiempo, que, al fin, aporta glorias o catástrofes, se desliza sin rumores, con marcha lenta de caudaloso río; vida de provincia, monótona a la vulgaridad, profunda a la reflexión.

Dorlhiac siente a Chillán y sus alrededores de modo que conmueve; y como filósofo de grave y modesto raciocinio, se queda en su tierra.

Cada rincón de naturaleza es así un mundo para quien le vive y observa, y con mayor motivo para quien le siente, y le pinta o dibuja. No sólo son sus aspectos múltiples, sino que cada aspecto se multiplica indefinidamente con las estaciones y las horas.

Todo há menester de sus artistas, y les hay, y conviene que les haya, de los más variados géneros. Dorlhiac austero, refinado en su provincialismo, y perseverante en su tarea, empieza a ilustrar un nombre, y a justificar una vida.

V

Es, ante todo, Dorlhiac hombre de arte en la más sana acepción de la palabra.

Siente la naturaleza en su aspecto y en su espíritu, y se da cuenta de la armonía entre ambos. El paisaje, como el rostro, tiene alma, y nuestro artista comprende el alma del paisaje, y nos la hace comprender.

Sencillo él mismo, como lo fuera en sus tiempos el gran Millet, no ama ni busca las complicaciones; desprende la cosa honda de las líneas simples; y se empeña en reproducirlas hasta en presencia de los espectáculos u objetos que pudieran parecernos más monótonos o prosaicos. Una calle casi desierta, flanqueada de ranchos, con algunos postes telegráficos, en que se balancean desgarraduras de volantines, como si fuesen despojos flotantes de alas, le suministra inolvidable tema para hacernos respirar un cielo profundo, y hundirnos en una pobre perspectiva que los hombres desdeñarían, pero que el sol ama y alegra.

La sencillez de Dorlhiac es, como se ve, la sencillez discernida de que nace la belleza: de aquí que su estilo se acerque a menudo a lo que suele llamarse "el grande estilo".

Sin renunciar a su temperamento, no busca Dorlhiac la belleza en sí mismo, ni en las obras de otros, por magistrales que sean, sino en el contacto directo y fecundo con la naturaleza, esposa del artista y madre de la obra.

Hay en él las condiciones de un artista integral; pero, acaso la exageración de sus cualidades predominantes induce cierta monotonía en algunas de sus producciones, a que pudieran no ser extrañas la propia simplicidad de los temas, y la magnitud no siempre proporcionada de sus cuadros.

Y es lástima que trabajos tan meritorios, obra de naturaleza tan fina y de mano tan paciente, suelan no responder, por la eficacia del total, a las óptimas condiciones del observador y del dibujante.

No pretendo que salga Dorlhiac de su temperamento, riquísimo en su sencillez; menos quisiera verle contemporizar con gustos vulgares, ni alterar las características de su arte especial; pero desearía que nos indujera a veces impresiones más completas: suelen sus dibujos desleírse en grises, o fragmentarse en pormenores.

Que no lleve jamás una obra de líneas a la cohesión pictórica, bien está; pero que, conservando su factura, le conviniera a veces acentuarla, sin sacrificios convencionales, y dentro de la naturaleza, se entiende, bien estaría. Vea como pintor, y ejecute como dibujante.

¿Por qué restringir la gama del dibujo dentro de su terreno propio? ¿Por qué quitar cuerdas a la lira? ¿Por qué renunciar a efectos genuinos y honorables?

Voy hasta decir que la propia impresión de suavidad idílica que nuestro artista se propone con frecuencia realizar, lograríase mejor, si su factura fuera revelada, y hecha sentir, por decirlo así, mediante su contraposición a una o varias notas vigorosas.

Lo que, a mi juicio, procede con Dorlhiac, extraordinariamente sensible para lo delicado, es contener en la expresión lo que pudiera ser el exceso de su delicadeza.

Diversificando un poco los conjuntos parciales, se hará más armoniosa la orquestación del conjunto total.

Claros maestros del dibujo y del agua fuerte, nos alumbran el camino: no hay que imitarlos, hay que emularlos, en lo que a cada cual toque, conforme a su naturaleza, aptitudes y medio.

En Rembrant, el pintor maravilloso no perjudica al consumado agua-fortista.

Los dibujos de Mentzel son a un tiempo lineales e intensos.

El contemporáneo Ulrich, el autor de "Las Ruinas del Foro" y de "El Arco de Tito", no dibuja menos por tener admirable pupila de pintor.

Sin perder nada de sus calidades de agua-fortista, suele llegar Brangwin a maravillosos efectos de claro-obscuro.

Hoy mismo, despunta en los Estados Unidos Franklin Booth, joven genial, que inicia una como transformación y acrecimiento del dibujo a pluma, luciendo delicadeza y energía singulares, en los más variados géneros.

Si no me descaminan estas observaciones, el inconveniente a que se refieren, sería de facilísima corrección para un artista como Dorlhiac, que tantas veces ha sabido vencerlo en otras de sus composiciones.

Véanse, si no, los "Grandes Árboles", del tríptico adquirido por nuestro Museo de Bellas Artes, majestuosos, aislados, que aspiran al cielo en lau melancolía de una tarde invernal.

VI

El dibujo a pluma es género aparte, y sabrosísimo para quien sabe sentirle.

No sólo exige aptitud y sentimiento artísticos, sino el sentido especial de cada línea, delicada o enérgica, rígida o temblorosa: hay en todo rasgo la posibilidad de expresar un designio que puede ser el reflejo de un alma.

Es, bajo este aspecto, más sutil, más personal, que la pintura.

Desde la ejecución desleída a la más estrecha, desde la ejecución fina casi invisible, a veces, a la ejecución enérgica, que llega a convertir la pluma en espada, hay infinidad de rasgos intermedios, susceptibles de originar las más varias delectaciones.

Las dificultades de este género, y las no comunes aptitudes que para cultivarlo se requieren, han restringido hasta aquí considerablemente su empleo, pero esto tiende a cambiar, con provecho para el arte.

Inicia Dorlhiac entre nosotros un movimiento análogo al de Booth, en los Estados Unidos, con talento y perseverancia indiscutibles, y con obras que convencen.

Sus cualidades de ejecutante llegan a molestar a algunos que le quisieran menos concienzudo.

Observa y reproduce el natural con tan extraordinaria justeza, que, sin perjuicio del sentimiento, se ven siempre correctísimos sus dibujos en las reproducciones fotográficas.

Pero hay que insistir en ello: lo que, sobre todo, le caracteriza, es la emoción. ¡Cómo evocan sus campanarios, cómo entristecen sus tardes invernales, cómo conmueve en él el drama de las nubes cuando se aproxima la tempestad sobre los altos árboles acongojados!

VII

¿Podría Dorlhiac ampliar su medio, su obra, y las condiciones de la misma, sin desnaturalizarse?

Me atrevo a pensarlo.

Le convendría viajar y extender el círculo de sus conocimientos artísticos.

No me atrevo a negarlo.

¿Se vigorizaría como artista con el estudio del natural vivo, y particularmente, con el estudio del desnudo, esta clave y cifra del universo animado?

Es posible.

Sea como sea, Dorlhiac es admirable artista, de temperamento propio, severo, laborioso, honesto; y siendo ya una realidad lisonjera del arte nacional, tiene abiertos delante de sí los caminos de la gloria.

PAULINO ALFONSO.

Santiago de Chile, a 13 de Junio de 1919.

El Mundo Busca

PERSONAS PREPARADAS

SOLO SURGEN LAS QUE HAN TENIDO EL TALENTO DE PREPARARSE

Ud. puede aprender una profesión honrosa y lucrativa, sin necesidad de interrumpir o abandonar su empleo, aprovechando la bella oportunidad que le ofrece el

Instituto Mercantil de Santiago

Ubicado en la calle Bandera N.o 287, Santiago de prepararlo personalmente o por correspondencia como Contador Comercial, Agrícola, Industrial, Bancario, Minero, Salitrero, Perito Mercantil, Corresponsal, Bodeguero, Cajero, Taquígrafo, Dactilógrafo, etc. También enseña inglés, francés y alemán.

CURSOS DE INGENIERIA, ARQUITECTURA, AGRICULTURA, como Niveladores, Dibujantes, Inspector de Obras, Constructores, Ferrocarriles, Horticultura, Avicultura, Chacarería, Arboricultura, Enología (para jefes bodega vino), Agricultura, etc.

EL PRIMERO EN CHILE en su género, según la Estadística Oficial. Cursos de 2 años, de 1 año, de 10, de 8, de 6 y de 4 meses.

A ESTADOS UNIDOS.— Enviaremos un alumno por cada 350 que se gradúen en los cursos por correspondencia y uno por cada 450 graduados en los cursos personales. Damos pasaje de ida y vuelta y 160 dólares. Según sorteo ante el Notario señor Mariano Melo E.

Recorte y remítanos el cupón adjunto, indicando el curso que desee y a vuelta de correo enviaremos a Ud. amplios detalles.

NOMBRE.............................

CIUDAD ....

CALLE ....

CURSO.............................

ALQUILO

SAN GABRIEL (Providencia). — Espléndida casa residencia, en las mejores condiciones, 7 piezas, hall, fuera de dep., gas, luz eléctrica, alcantarillado, extensa arboleda muy bien plantada, jardín y toda comodidad . . . . $ 300.

EL SALVADOR. — Gran chalet y quinta de 9,000 metros cuadrados, 16 piezas, garage, luz eléctrica, etc. (Totalmente plantada de árboles frutales) . . . . $ 500.

MOLINA. — Próxima a Delicias, altos de 11 piezas y dependencias, 2 baños, hall, gas, luz eléctrica, excelente estado . . . . . $ 340.

AV. LAS QUINTAS. — Casa en bajos con 6 piezas y dependencias . . . . $ 100.

AV. VICUÑA MACKENNA. — Propiedad de tres casas con 5 piezas y dep., cada una, en una extensión de 7,500 metros cuadrados. $ 300.

SANTA VICTORIA. (Amoblada). — Altos, 6 piezas y dep., galerías, gas, cocina a gas en muy buen estado . . . . $ 350.

CARLOS OSSANDON B.

1080 — HUERFANOS — 1080

¿Porqué debe Ud. pedir sus árboles al Criadero de Arboles de Santa Ines? (Nos).

Porque es el más antiguo, extenso y mejor organizado del país.
Porque posee colecciones matrices de gran selección y pureza para sus multiplicaciones.
Porque dispone de un servicio de patología vegetal propio que da garantía absoluta de que las plantas entregadas son sanas y robustas.
Porque cuenta con grandes stocks para plantaciones industriales de todo género.
Porque sus precios son económicos, equitativos y convenientes.
Porque es el único que hace ventas de importancia para todos los países de la América del Sur.
Porque cuenta con un personal directivo que por su larga experiencia y conocimientos es sin duda el mejor preparado.
Porque es el que más vende en el país.
Porque atiende con igual esmero a los grandes como a los pequeños pedidos.

PRUEBE USTED Y SE CONVENCERA

Dirija sus órdenes al Administrador, Nos; o a su Agente General, señor Eladio Vicuña Echáurren: Agustinas 1150.—Casilla 1417.—Santiago.

FIERRO EN PLANCHAS

De todas dimensiones

OFRECE

FUNDICIÓN LIBERTAD

LIBERTAD 53 Y 58

La futura ley de caminos

A LOS HONORABLES CONGRESALES

En una serie de artículos que con este mismo título publiqué en "El Mercurio" y que ligeramente ampliados reuní después en un folleto, hice un análisis bastante minucioso del **Título III** del proyecto de ley sobre construcción y reparaciones de caminos, cuyo estudio pende de la consideración de la Cámara de Diputados; título que, como se recordará, se refiere a la creación de un fondo **propio e inamovible** anual, que permita realizar con eficacia y sin tropiezos un programa constructivo y eficiente de viabilidad pública, nacional.

En mi estudio y por las razones que documentadamente dí, manifiesto la **inconveniencia** de conservar como parte de ese fondo, el ítem 4.o del artículo 18 del proyecto o sean las entradas que **los municipios** recauden en el ramo de **patentes mineras**, porque muchos de ellos quedarían así materialmente sin rentas y en una absoluta mendicidad. Cité a este respecto diez comunas de las provincias de Atacama y Coquimbo, en las cuales las patentes de minas significan del 52 o|o al 90 o|o del total de las entradas, entre las que resalta el Municipio de Puquios (departamento de Copiapó) en el que estas patentes suman $ 14,864, para una recaudación total de $ 16,453!...

En conformidad a los datos numéricos dados en mi citado estudio, los fondos que el proyecto consulta para la atención de los caminos sumarían alrededor de 11 a 12 millones de pesos anuales, de los cuales como un millón habrán de representar las patentes de minas, que yo he insinuado que deben segregarse.

Con tal motivo he recibido de algunos diputados amigos, una serie de consultas, que paso a satisfacer en este artículo, las que podría resumir en esta forma:

—¿Cómo y en qué forma supliría Ud. la minoración de un millón de pesos que la aplicación de su idea habría de significar al fondo nacional de caminos?

Como ya el Congreso ha iniciado la discusión de este proyecto de ley, creo que ha llegado el momento de satisfacer las consultas de estos amigos, a quienes ruego acojan favorablemente las ideas que paso a insinuar o consignar en este artículo.

* *

La primera pregunta que uno debe hacerse al detallar los **ítem** llamados a constituir el fondo nacional de caminos, es quiénes habrán de ser los principales **beneficiados** por él.

Aparte del público consumidor y de los industriales y agricultores, ya gravados con el medio por mil de los valores que tengan sus respectivos predios, es indudable que debemos citar con preferencia a las Empresas **ferroviarias** y a los dueños de **carruajes**, camiones, automóviles, etc., sean éstos de comerciantes o de meros turistas, ya que ellos habrán de ser los más directa y eficazmente favorecidos por los buenos caminos.

De ahí que yo estime que la merma de un millón de pesos **anuales** que significaría la **eliminación** del ítem de las patentes mineras del fondo de caminos, podría ser cubierta por los ferrocarriles, automóviles, etc., y demás medios de movilización.

Las Empresas de ferrocarriles por ejemplo, el día en que se mejore nuestra hoy deficiente y malísima red de caminos, fácilmente podrían triplicar sus respectivas **zonas de atracción** y los automóviles, etc., devengarían sus aportes con sólo el **tercio** de las economías en bencina y composturas que la reforma habrá de significarles.

En un artículo publicado en "El Mercurio" el 5 del presente mes, doy datos numéricos muy interesantes que corroboran ampliamente esta afirmación.

Demostrada, pues, la justicia de mi indicación, paso a fijar las cuotas con que cada una de estas empresas podrían concurrir para saldar el **déficit** o menor entrada de un millón de pesos a que me vengo refiriendo.

* *

Las **entradas brutas** que han tenido los ferrocarriles en actual explotación, particulares y del Estado, subieron el año pasado, en números redondos, a 200 millones de pesos, según lo he podido comprobar con datos que tengo en mi poder; de manera que si aplicáramos a estas entradas **brutas** un coeficiente de **tres por mil**, tendríamos ya un aporte de 600 mil pesos.

Para que se aprecie la justicia de esta contribución extra a las empresas ferroviarias del país, quiero todavía hacer un recuerdo, útil y oportuno de considerar.

Cuando se dictó en la Argentina la ley de regadío en actual vigencia en esa República que, como la de caminos, se la consideraba llamada a incrementar **considerablemente** la movilización de las empresas ferroviarias y se **impuso** a éstas la **obligación**, que en sí significaba un impuesto, de construir las obras de riego que se proyectaran dentro de los respectivas zonas de atracción por su **precio de costo** y hasta descontando las naturales y legítimas ganancias que su construcción significara a los contratistas, si ellas prefirieran encomendar a otros su realización, para no distraer sus actividades en otro género de negocios y esa contribución o preocupación e inversión obligadas han sido posteriormente satisfechas sin objeciones ni protestas de ninguna especie.

De manera que si se aceptara mi indicación, todas las empresas ferrocarrileras del país, del Estado y particulares, tendrían que aportar al fondo nacional de caminos un tanto por mil de las entradas **brutas** que ellas hubieran tenido el año **anterior**. En esa forma, la cuota ferrocarrilera de 1920, por ejemplo, sería proporcional a las entradas brutas de 1919.

* *

En cuanto a la cuota que se le podría pedir a las demás empresas de movilización, automóviles, camiones, coches, etc., se podría fijar en el 50 o|o de las patentes que por ese ramo recauden los municipios.

Nótese que deliberadamente he eliminado de esta lista las carretas de dos ruedas, porque estimo que a esos vehículos, si se quiere conservar las obras que se ejecuten, habrá que ponerles patentes prohibitivas. Los americanos encontraron en Filipinas y como herencia de los españoles, estos vehículos, tan comunes hoy en Chile, y a poco de estudiarlos acordaron eliminarlos, previa declaración que así procedían en resguardo de las conveniencias públicas.

Más todavía, hubo un funcionario que definió la carreta de dos ruedas diciendo:

"Es la máquina más perfecta hasta ahora inventada, para destruir los caminos e imposibilitar todo tráfico".

Volviendo al mismo tema, o sea a la cuota que estos vehículos deberían aportar al fondo de caminos-naciones, debo agregar que el año pasado, sobre un total de 44.4 millones de pesos recaudados por todos los municipios del país, el ramo de patentes de carruajes, etc., sumó alrededor de $ 900,000, o sea como al 2 o|o; de manera que aplicándole a ella el coeficiente de 50 o|o, ya propuesto, nos daría un saldo de $ 450,000.

Con lo cual tendríamos, en resumen, que ambas cuotas, la ferrocarrilera y la vehicular, podrían reemplazar con exceso la cuota derivada de las patentes mineras, cuya supresión insinúo o propongo, evitándose así llevar a los municipios del norte del país a las irreparables bancarrotas que habrían de significarles la aprobación del art. 18 del proyecto en discusión, en la forma en que actualmente se contempla.

Sólo me resta agregar que las cuotas sobre las entradas brutas de los ferrocarriles y sobre las patentes de vehículos que yo propongo, tendrían a corto plazo un halagador y legítimo aumento, a medida que la red de caminos se extienda y mejore, como es fácil suponer que suceda, después de dictada la ley respectiva.

Ojalá que las modificaciones que en estas líneas propongo, sean acogidas por algunos de los honorables diputados que me han honrado con sus consultas.

SANTIAGO MARIN VICUÑA.

El año del Centenario

EN LA MONEDA

(Páginas íntimas de mis Memorias)

EL INCIDENTE DE LOS CURAS PERUANOS

XI

Marzo 5.

Me siento indignado. Las ofensas infligidas por el Obispo de Arequipa a dignísimos sacerdotes chilenos no han tenido la sanción merecida, gracias a ese malhadado aplazamiento del decreto que ordenaba la expulsión de los curas peruanos de Tacna. El mencionado diocesano, con un espíritu evangélico de su propia fabricación, es culpable del conflicto creado. El señor Ministro está dispuesto a hacer respetar nuestros derechos. Es cuestión de decoro.

Marzo 6.

Don Maximiliano Lira, acusado criminalmente por los curas expulsados. . . Parece mentira el criterio de estos flamantes salvadores de almas.

Marzo 7

No han dado resultado los empeños del Excmo. señor Internuncio para solucionar el conflicto. Ha fracasado toda gestión conciliadora ante la testadurez de los curas peruanos. ¡Qué hacerle!

Marzo 8.

Con paso de polca salieron del territorio nacional los rebeldes del norte. El señor Ministro está tranquilo y satisfecho, y tiene razón en estarlo. Desde que se encuentra al frente de la Cancillería no ha omitido esfuerzo en orden a vigilar lo que ocurre en Tacna y Arica, y a darle a esas provincias toda la atención que merecen.

Marzo 9.

He tenido, en estos días de movimiento, el honor de conocer al señor Guillermo Billinghurst, actual Alcalde de Lima y ex-vice-Presidente de la República peruana; autor del célebre protocolo Billinghurst-Latorre, aprobado por el Senado y rechazado por la Cámara de Diputados.

Sentado al frente en el saloncito del hotel me pareció un hombre excelente, tranquilo, dueño de un alma exenta de rencores, comprensivo de la vida y de sus pasiones. Me habló de Chile y del Perú en forma extraordinariamente serena y me pareció imposible, al oírlo, que su corazón anidara un odio violento en contra nuestra.

—Nos arreglaremos un día, de repente, afectuosamente. . . ya lo verá Ud., me dice sonriendo.

Marzo 10.

Es realmente inconcebible el afuscamiento que produce en ciertos cerebros la fe religiosa llevada a los extremos del clericalismo.

Un respetable patricio, de todos venerado, invoca la Constitución para sostener la incompatibilidad en que estaba el Gobierno de expulsar a los curas peruanos. Por otro lado la Constitución exige bien claramente el "pase" para sus designaciones. ¡En qué quedamos entonces!

El temperamento adoptado para hacer de la Carta Fundamental de la Nación una ley dúctil y susceptible a cambiar de aspecto, según las conveniencias políticas o teorías de cada cual, es, por todos conceptos, inaceptable.

La ceguera de algunos caballeros que le tienen un santo temor al diablo, llega hasta inducirlos a negar la actitud inaudita del Obispo de Arequipa. Mientras tanto se sabe perfectamente que el mencionado diocesano se negó, rotundamente, en repetidas ocasiones, a otorgar las referidas licencias a cuatro distinguidos sacerdotes chilenos.

En medio de la pantomima tacneña el primer Congreso panamericano que se reunirá en Buenos Aires no ha dejado de llamar la atención de la Cancillería y de despertar el interés que merece. Los delegados designados—todos muy escogidos—se han reunido hoy en el Ministerio de Relaciones Exteriores.

Cansado de oír hablar continuamente de curas que se van, de obispos enojados y de la excomunión del digno y meritorio Intendente de Tacna, me he ido a asomar a la sala del Ministro a fin de contemplar a nuestros representantes, que en breve emprenderán viaje en cumplimiento de las funciones que les han sido encomendadas.

Colé mi cabeza a través de la puerta a fin de contemplar a los cuatro caballeros presentes que forman parte de la misión. Son todos ellos, personas distinguidas, de refinada ilustración y que dejarán, sin duda, muy bien puesto el nombre de Chile. Observé también que además de la cultura de todos ellos, quedará también ventajosamente representada la vigorosa raza chilena en todos sus matices y medias tintas, resultados de esa sangre rica que tiene tan diversos orígenes.

El señor Alejandro Alvarez, talentoso jurisconsulto e incansable hombre de estudio, ha desplegado una labor intensiva en su anhelo de penetrar hasta donde fuera posible los problemas emanados de la asociación moral de las naciones. De barba crespa, de ojos de azabache y de labios rojos, lo veo, a través de mi imaginación, con turbante blanco en la cabeza, amplia talma arábica y los brillantes cendales en la cintura atravesados de puñales cincelados, de armas corvas y de alfanges de oro. ¡Magnífico!

Luego contemplo al señor Cruchaga, tranquilo, sosegado, en extremo pausado, con una "blandura"—si así puedo expresarme—inspiradora de paz, que emerge de su fisonomía.

A su lado el señor Mathieu, de colorido ceniciento y de facciones delicadas que parecen esculpidas en finísima madera, me recuerda a esos "gentlemans" que jamás envejecen en las hermosas novelas inglesas. Y por fin se detienen mis ojos sobre el señor Huneeus, don Antonio, distinguido siempre, amable aspecto de caballero y cuya mirada azul inspira tanta confianza y seguridad.

Satisfecho y con la gama de esos cuatro matices en mi mente me retiro complacido a mi oficina.

ALMOR.

POLITICA

Ayer se reunió la Comisión de Relaciones de la Cámara de Diputados

Sesión de la Junta Ejecutiva Nacional

Comisión de Relaciones Exteriores de la Cámara de Diputados

Ayer sesionó esta Comisión, presidida por el diputado don Víctor Robles, y con asistencia del Ministro de Relaciones, señor Barros Borgoño, y de los diputados señores: Anselmo Blanlot Holley, Luis Aldunate, Galvarino Gallardo Nieto, Lorenzo Montt, Guillermo e Ismael Pereira, Pedro Rivas Vicuña, Carlos A. Ruiz, Arturo Yávar, y del secretario de comisiones, señor Villamil Concha.

El Ministro de Relaciones Exteriores señor Barros Borgoño, hizo una detenida y documentada exposición sobre los problemas internacionales pendientes, particularmente sobre Tacna y Arica. Contestó las preguntas que le hicieron los miembros de la Comisión señores Blanlot Holley, Pereira Guillermo, Aldunate, Gallardo y Rivas Vicuña.

Respecto de la misión financiera que se encontraba en Estados Unidos, dijo que el presidente de la Comisión, señor Eliodoro Yáñez, se ha embarcado con destino a Francia. Los señores Tocornal, y Villanueva han ido al Canadá, debiendo dirigirse después a Europa.

En seguida se discutió y se aprobó el proyecto de ley que aumenta en un 30 por ciento, durante el presente año, los sueldos del personal diplomático en el extranjero. En este sentido se informará a la Cámara.

A petición, después, del señor Rivas Vicuña, se pusieron en discusión los proyectos sobre reforma del arancel consular y sobre creación de nuevos consulados y elevación de categorías de otros. El primero de estos proyectos, que reporta una mayor entrada fiscal de tres millones de pesos, fué aprobado en general. Se pasó a la discusión particular, quedando pendiente el artículo 5.o

La Comisión volverá a reunirse nuevamente el Martes próximo a las 3 de la tarde, con asistencia del Ministro de Relaciones y del jefe de la Sección Consular del Ministerio, para seguir ocupándose de los proyectos anteriores.

Junta Ejecutiva Nacional

Presidida por don Miguel A. Varas, se reunió en la tarde de ayer la Junta Ejecutiva del Partido Nacional.

Se trató detenidamente de la constitución del Directorio Departamental de Santiago.

Se acordó proceder a su nombramiento en la próxima sesión que celebre la Junta, que será el Sábado 21.

El Directorio Departamental se compone de 35 miembros, fuera de los diputados, regidores y del senador por Santiago.

El Ministro de Industrias y Obras Pública

El señor Manuel J. O'Ryan, Ministro de Industria y Obras Públicas, se encuentra mejor después de la operación a que fué sometido en días pasados.

Comisión de Relaciones del Senado

Mañana Lunes a las 2 P. M. se reunirá la Comisión de Relaciones Exteriores del H. Senado, para ocuparse del proyecto sobre reorganización del servicio diplomático.

Arancel Aduanero

Ayer se reunió la Comisión de Hacienda de la Cámara de Diputados, con asistencia del Ministro del ramo, señor Luis Claro Solar, para ocuparse del proyecto que prohibe la internación al país, por el plazo de un año, de las mercaderías extranjeras que el Gobierno determine, dentro de las que se consideren de lujo o de las que no sean de primera necesidad.

Ministerio del Trabajo

Para el Martes próximo, a las 3 P. M., están citadas las Comisiones de Legislación Social y de Gobierno de la Cámara de Diputados, para ocuparse del proyecto sobre creación del Ministerio del Trabajo y de la Previsión Social.

Cámara de Diputados

Esta corporación no celebró sesión ayer por falta de número para el quorum reglamentario.

Partido Liberal

CLUB LIBERAL.— Mañana Lunes, a las 6 P. M. celebrará sesión el Directorio de esta Institución. Se encarece la asistencia por haber asuntos importantes que tratar.

Partido Radical

CENTRO RADICAL DEL BARRIO ULTRA-MAPOCHO.— Se cita a sesión ordinaria para hoy Domingo 15 de Junio, a las 10 horas, en el local de costumbre.

Se recomienda especialmente la asistencia a los directores señores Navarrete, Valenzuela, de la Orden, Zúñiga, Carreño y Villegas, por haber asuntos de importancia.

ASAMBLEA RADICAL DE YUNGAY.—Conforme a los Estatutos, hoy tendrá sesión esta asamblea política, a las 3 P. M. en el local de la Avenida José Joaquín Pérez 5468.

Por tratarse de asuntos de importancia, se recomienda la asistencia.

Partido Demócrata

COMUNA QUINTA NORMAL. — Para hoy Domingo, a las 16 horas, están citados a una reunión especial los miembros del directorio, la comisión electoral y demócratas en general.

Entre otros asuntos, figuran en tabla el día y local en que tendrá lugar la inauguración del estandarte y las incidencias electorales de última hora.

COMUNA YUNGAY.—Cítase a sesión ordinaria para hoy, a las 10 horas.

Como se tratarán asuntos de importancia, se ruega asista el mayor número de socios.

Local: Julio Bañados esquina Mapocho.

COMUNA PORTALES.—Cítase a sesión de comité para hoy, de 10 a 11 horas en Matucana 712. Se nos encarga encarecer la asistencia a los directores.

AGRUPACION PROVIDENCIA.— Hoy Domingo, de 3 a 5 P. M. principiarán a firmar los registros los correligionarios de la Comuna. Se ruega la asistencia.

¡Ostriones!
¡Langostas!
¡Ostras!

Frescos de Ancud, ofrece a su distinguida clientela y al público en general

Congrio Colorado, Corbinas, Lisas, Robalos, Pejerreyes; Truchas, Anguilas frescas y ahumadas, Jaivas, Machas, Choros, Erizos, Picos, y toda clase de Pescado y marisco fresco del día

Pavos, Pollos, Gallinas, Perdices, Tortolitas, Codornices, Jilgueritos, etc., etc.

Restaurant LA PLAYA
TORT Hnos.
MONJITAS Número 826 entre Plaza y San Antonio
— TELEFONO Número 1250 —

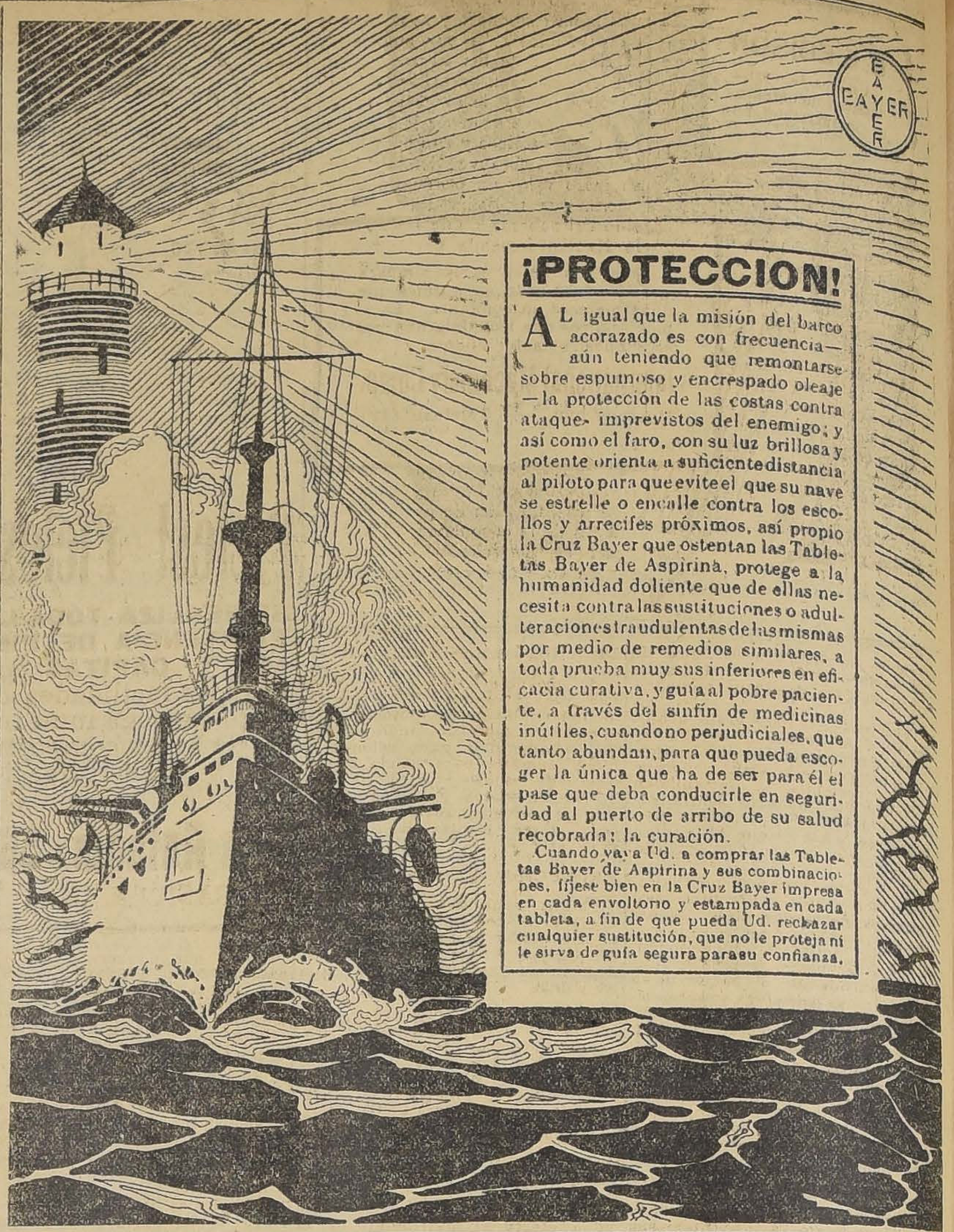

¡PROTECCION!

Al igual que la misión del barco acorazado es con frecuencia—aún teniendo que remontarse sobre espumoso y encrespado oleaje—la protección de las costas contra ataques imprevistos del enemigo; y así como el faro, con su luz brillosa y potente orienta a suficiente distancia al piloto para que evite el que su nave se estrelle o encalle contra los escollos y arrecifes próximos, así propio la Cruz Bayer que ostentan las Tabletas Bayer de Aspirina, protege a la humanidad doliente que de ellas necesita contra las sustituciones o adulteraciones fraudulentas de las mismas por medio de remedios similares, a toda prueba muy sus inferiores en eficacia curativa, y guía al pobre paciente, a través del sinfín de medicinas inútiles, cuando no perjudiciales, que tanto abundan, para que pueda escoger la única que ha de ser para él el pase que deba conducirle en seguridad al puerto de arribo de su salud recobrada: la curación.

Cuando vaya Ud. a comprar las Tabletas Bayer de Aspirina y sus combinaciones, fíjese bien en la Cruz Bayer impresa en cada envoltorio y estampada en cada tableta, a fin de que pueda Ud. rechazar cualquier sustitución, que no le proteja ni le sirva de guía segura para su confianza.

Antitusins
KRÜGER
EL GRAN REMEDIO
Contra la Tos
Y
TONICO PULMONAR
Alivio instantáneo para los
ASMATICOS
En venta en las buenas Boticas y Droguerías. Al por mayor;
DAUBE Y CIA.
Y DROGUERIA Y BOTICA KLEIN
Huérfanos esquina Bandera

¿SABE UD?

por qué ya no se ven cabelleras con colores cobrizos, verdosos ni metálicos? Sencillamente porque ya todo el mundo usa sólo EL MARAVILLOSO RESTAURADOR aceite vegetal
"GOTAS DIVINAS"
que vuelve, sus cabellos blancos, a su exacto color natural primitivo. Depositario:
BOTICA GREVE, Ahumada 246
x-4298-15-f.

Arboles frutales

Si Ud. desea obtener completo éxito en su plantación, pida Ud. sus árboles al
"CRIADERO PELVIN"
Depósito:
CLARAS 350
Ahí encontrará variedades escogidas, sanas, robustas y de exacta clasificación, a precios convenientes.
Pídase catálogo gratis:
JULIO RETY
CASILLA 2985
x-4225-15-f.

AUTO DE LUJO
ARRIENDO
PATENTE PARTICULAR
Limousin Coupé, matrimonios, teatros, visitas, entierros.
NOVIOS
Desde las 10½ hasta las 19 horas.
$ 80
Por horas completas:
1.a hora. 20.00
2.a hora. . . . . $ 15.00
3.a hora. . . . . $ 10.00
Contratos mensuales, 20 por ciento descuento.
Contratos semanales, 10 por ciento de descuento.
Teléfono 297. - Casilla 740
P. BEZANILLA M.
89-Ahumada-91

VIDA SOCIAL

RECEPCION DEL MINISTRO DE RELACIONES EXTERIORES.—

Hoy Domingo, entre 18 y 20 horas, tendrá lugar la segunda recepción que el Ministro de Relaciones Exteriores y señora de Barros Borgoño, ofrecen al Cuerpo Diplomático y a sus relaciones, en su casa, Amunátegui 45.

EN EL CLUB DE SEÑORAS.—

En el té del Club de Señoras, notamos ayer a las siguientes personas:

Sara del Campo de Montt, Bernarda Bravo de Larraín, Julia Lynch de Baeza, Manuela Herboso de Vicuña, Inés Pérez de Fierro, Mercedes Vicuña de Mackenna, Teresa Castillo de del Río, Isabel Balmaceda de Viel, Ignacia Zañartu de Sánchez, Marta Mackenna de Orrego, Rebeca Valledor de Vicuña, María Valdés de Prado, Mrs. Branden, Ana del Campo de Larraín, María Freire de Peró, Carmela Undurraga de Mackenna, Beatriz Larraín de Cruz, Paulina Valdés de Pereira, Elena Pereira de Ferrari, Margarita Errázuriz de del Campo, Josefina Ferrari de Edwards, Sofía Barros de Jara, Dora Puelma de Fuenzalida, Fresia Manterola de Serrano, Gertrudis Lyon de Freire, Inés Zañartu de Subercaseaux, Gabriela Huneeus de Izquierdo, Elena Edwards de López, Elvira Santa Cruz, Paulina Barros Puelma, Mercedes G. Huidobro Fernández, Ana de Castro Ortúzar, Mercedes Villamil Concha, Elena Huneeus, Luisa Matte Amunátegui y muchas otras.

EL TE DANZANTE Y BRIDGE-PARTY A BENEFICIO DE "LAS CRECHES".—

Esta fiesta social que debía haberse verificado hoy Domingo 15, de 17 a 20 horas, en el Teatro Municipal, ha debido postergarse indefectiblemente para el próximo Domingo 22 a la misma hora y en el mismo local.

La causa de esta determinación ha sido el hecho de que en este mismo día y a la hora antes indicada se van a celebrar varias reuniones sociales, a las cuales deberá asistir mucha parte del público que ya ha tomado entradas para el citado beneficio, y que tiene interés por concurrir a él.

El Directorio de la Sociedad "Las Creches", nos encarga presentar al público en general sus más sinceras excusas por esta nueva postergación, en vista de que ella no tiene otro objeto que dar las mayores facilidades posibles a nuestra sociedad, siempre dispuesta a contribuir con su asistencia al brillo de estas fiestas de beneficencia y a ayudar, con su óbolo, a aliviar la situación de tanto pequeñuelo desamparado, como protege la institución.

SOCIEDAD PROTECTORA DE LA INFANCIA.—

Damos las cartas cambiadas entre la señora Emiliana Subercaseaux de Concha, presidenta de la Sociedad Protectora de la Infancia, y el señor Ismael Jaras, con motivo de la acogida prestada por este caballero a la comisión de señoras encargada de recibir la donación de los corredores de la Bolsa de Comercio, en la colecta efectuada últimamente en favor de esta institución:

—Santiago, 11 de Junio de 1919.— Señor Ismael Jaras Díaz Valdés. — Presente.

Muy apreciado señor:

En nombre de la Sociedad Protectora de la Infancia y de los 800 niños allí asilados, doy a Ud. mis más expresivas gracias por el feliz resultado de la colecta efectuada en la Bolsa de Comercio, debido en su gran parte a la bondadosa y entusiasta acogida de Ud.

Que las bendiciones del cielo se derramen sobre Ud., apreciado señor, son los deseos con que se ofrece a Ud., su muy atenta y agradecida S. S.— (Firmada)— **Emiliana Subercaseaux de Concha.**

—Santiago— Junio 14 de 1919. Señora Emiliana Subercaseaux de Concha. — Presente.

Distinguida señora:

Su amable carta del 11 del presente en la que Ud. en nombre de la Sociedad Protectora de la Infancia, me manifiesta sus agradecimientos por la modesta ayuda que presté a la comisión de

Cursos de Comercio

El primero de Julio, inaugúrase un segundo Curso Nocturno de Contabilidad General (Comercial, Agrícola, Industrial, etc.,) Bureau Comercial, Aritmética Comercial, Dactilografía, Taquigrafía, Inglés, etc., en el Liceo Amunátegui (Portales esquina Esperanza), para hombres; y para señoritas, en Prat 578. Conferiránse títulos. Matrícula, para ambos sexos, en el Liceo, todas las noches de 8 1|2 a 10. Clases particulares de Comercio. Prat 578.—**Germán Peters Sperling**, profesor y contador de Estado.
4263-F-16

GRIMM & KERN
AHUMADA 99, ESQUINA MONEDA
ALMACEN DE MUSICA
Las últimas novedades en música:
Qué hubo Lucho, Fox Trot.
Cupido, Fox Trot.
Sombrerito de Papel, Fox Trot.
Flor de Sombra, Vals.
May Time, Vals.
Mi Vals, Vals.
Pololeo, Vals.
Tenemos profesora competente para hacer oír al distinguido público las piezas que desee.
AUDIENCIA MUSICAL DIARIA: 10-12 A. M. Y 5-7½ P. M.

G. E. EDISON

Esta es la verdadera e incomparable lámpara del hogar.

Esta y no otra es la lámpara que Ud. debe usar, es la única que debe merecer su confianza. Estamos seguros que usándola una vez será nuestro mejor cliente.

International Machinery Comp.

Morandé 520 — Teléfono 1191

Pieles! Pieles!

SE REALIZA TODA LA EXISTENCIA DE PIELES Y CAPITAS con grandes facilidades de pago, entrega inmediata. Se hacen composturas y transformaciones

San Antonio, 566

CASILLA 3798

señoras que honró a la Bolsa de Comercio con su visita el día de la colecta, me deja muy reconocido.

Fué para mí, muy grato acompañar a la comisión, ese día, y todos mis compañeros de la Bolsa agradecemos la visita, porque se nos presentó la oportunidad de manifestar nuestros sentimientos de simpatía a la noble obra que usted inició, y que presta tan grandes servicios a la infancia desvalida.

Toda acción generosa para ayudar a los pobres y satisfacer tan grande anhelo, estoy cierto de que siempre encontrará entre mis colegas una entusiasta cooperación. Vivimos de nuestro trabajo, y muchos creen que por el género de actividades que gastamos, somos indiferentes a los deberes sociales, y los que tal cosa piensan, sufren el más lamentable error.

Mil gracias, distinguida señora en nombre de mis colegas y en el mío propio, por la oportunidad que Ud. nos ha proporcionado de ayudar en modesta forma a los niños, que sin Ud. correrían, quién sabe, qué suerte.

Aprovecho la oportunidad para ofrecerle mis respetos y deseo que Dios conserve a Ud. por muchos años, que tanto la necesitan sus pobres.

Muy atentamente la saluda su afmo. S. S. — (Firmado)— **Ismael Jaras Díaz Valdés.**

EXPOSICION VALENZUELA LLANOS.—

En la tarde de hoy, a las 16 horas, se llevará a efecto en el Palacio de Bellas Artes, la inauguración de la exposición del conocido artista, señor Valenzuela Llanos.

EXPOSICION DORLHIAC.—

Con éxito continúa la exhibición que en el Salón Rembert ha hecho de sus obras, el señor Carlos Dorlhiac; interesante y bello conjunto el de esa exposición, cuyo género artístico ha constituído una novedad entre nosotros, aparte de su mérito, que ha merecido ya los más elogiosos conceptos de la crítica.

En estos últimos días hemos podido notar allí conocidas personas de nuestro mundo artístico y social.

Permanecerá abierta hoy Domingo, de 10 a 12 horas. Su clausura se efectuará el Miércoles próximo a las 19.30 horas.

CLINICA DENTAL
DEL
Dr. Valenzuela Basterrica
Cinco dentistas especialistas. 8 a 12 y 2 a 7. Huérfanos 1616. Teléfono 1642.

VICTORINO ALONSO
DENTISTA
Estudios en Philadelphia
MONEDA 1164

Mueblistas Carpinteros
La Ibero Americana
hace toda clase de trabajos en la tupí, aserrea, recorta, acepilla todo trabajo para la carpintería.
Villavicencio 342

Boca fresca, dientes blancos, y aliento puro, son la mejor carta de recomendación, y se obtienen con el uso de la celebrada

PASTA ESMALTINA

CUCHILLERÍA
DE MESA
PRECIO BAJO FIJO
MERCERIA MATAS
Casa fundada en 1886
PORTAL EDWARDS 2780

LIGA DE DAMAS CHILENAS. —

Se nos pide avisar a las personas que favorecen el trabajo de la mujer, Santo Domingo 1274, que ha llegado un lindo surtido de calzado fino para señoras y niños; también para tennis, a precios muy bajos.

Hay un nuevo y completo surtido de paños y gabardinas de lindos colores. Medias de seda negras, etc.

RECEPCION.—

En la tarde de hoy se llevará a efecto la recepción ofrecida por el señor don José Florencio Valdés Cuevas y señora Ossa de Valdés, en su residencia de la calle Agustinas.

MATRIMONIOS CONCERTADOS

El Jueves 12 del presente se concertó el enlace del doctor Félix Grohnert B., con la señorita Inés Barahona Puelma. Hizo la visita de estilo, el padre del novio, doctor don Félix Grohnert.

MATRIMONIO ESCOBAR HARRISON - VILLASECA MUJICA.

En la mañana de ayer se llevó a efecto el matrimonio de la señorita Elena Escobar Harrison, con el señor Benjamín Villaseca Mujica.

La ceremonia se efectuó privadamente en casa de la novia.

NACIMIENTOS.—

Ha nacido una hijita del doctor Luis Montero C. y de la señora María Elena Oróstegui de Montero.

—Ha nacido Laura Inés, hija de don Alfredo Pacheco Murúa y de la señora Laura Silva de Pacheco.

—Ha nacido Jorge Manuel, hijo del señor Jorge Souper y de la señora Naraida O. de Souper.

ENFERMOS.—

Se encuentra enferma de cuidado la señorita Gabriela Infante del Sol.

—Sigue mejor la señora Margarita Martínez de Trujeda.

—Se encuentra mucho mejor de salud, la señora Luisa P. de Pinchetti.

MANIFESTACION.—

Con motivo de su ascenso, anoche fué festejado con una comida por un grupo de sus colegas y amigos del Ministerio de Guerra, el contador 2.o, señor Oscar Beytía, que presta sus servicios en el Comando de la II División.

Ofreció la manifestación, el señor Oscar Reveco, contestando el señor Beytía, muy agradecido, por la deferencia de sus amigos, y haciendo votos de bienestar para ellos.

Asistieron los contadores, señores: Guillermo Rodríguez, Oscar Beytía, Miguel Boñazzola, Víctor Warner, Humberto Valenzuela C., Juan Guajardo y Rubén de la Puente y los señores Oscar Reveco, Eanor Blanco, Armando González, Alfredo Muñoz, José Velásquez, Manuel Marchant y Guillermo Farr.

CONFERENCIA.—

Circula la invitación siguiente:

El Directorio de la Federación de Estudiantes de Chile, tiene el honor de invitar a Ud. y familia a la Conferencia que sobre "Aviación", leerá el Ingeniero 2.o de nuestra Armada, señor Fernando Solano (ayudante del mayor Huston), en el Salón de Honor de la Universidad de Chile, el Martes 17 del presente, a las 18 horas.

A EUROPA.—

Partió a Buenos Aires, para seguir viaje a Londres, el señor don Domingo Perrier, representante de la firma Alosse Dayral y Co., de Londres, acompañado de su esposa y sobrina.

FIESTA DE BENEFICIO.—

Sabemos que se prepara una hermosa fiesta de gran novedad, que revestirá los caracteres de acontecimiento social, a beneficio de la Asociación de Señoras contra la Tuberculosis.

Habiendo reducido el Gobierno, por economías, a la mitad, las subvenciones a las sociedades de beneficencia, las señoras de la Asociación están dispuestas a seguir luchando valientemente para no reducir los socorros a su cargo, y seguir atendiendo de todas maneras a los tuberculosos desvalidos.

Tienen la esperanza de que esta labor se verá facilitada por la generosidad del público de Santiago, y están seguras de antemano de que la próxima fiesta, cuyos detalles daremos dentro de poco, merecerá la entusiasta acogida de la sociedad de Santiago.

OPERACION.—

En el Hospital del Salvador fué operada ayer, de apendicitis, la señorita Julia Vicuña. El estado de la enferma era ayer satisfactorio.

EXPOSICION DE CUADROS DE ALFREDO Y ENRIQUE LOBOS.—

En el curso de la semana entrante, se verificará en la sala Rembert, una exposición de las telas de los pintores Alfredo y Enrique Lobos. Consta esta exposición de cien cuadros y será la última que se hará en Chile. Los cuadros que no sean adquiridos saldrán fuera de Chile, probablemente a la Argentina.

Suficientemente apreciable ha sido entre nosotros la labor de estos jóvenes y eximios artistas, tan tempranamente arrebatados al arte y a la patria.

No necesitamos, entonces, insistir en el seguro éxito de esta exposición que consagrará una vez más a dos altos talentos pictóricos, que la crítica justicieramente ha aplaudido.

BANQUETE. —

Anoche se llevó a efecto en el Club de la Unión, el banquete ofrecido en honor del señor Alfonso Figueroa Pérez, con motivo de su próximo matrimonio.

Asistieron los señores:

José Luis Lecaros Campino, Florencio Hurtado Olea, Gregorio Mozó Rodríguez, Ramón León Palma, Arturo Cuadros Cerda, Alfredo García Moreno Lecaros, Adolfo Luco Blanco, Fernando Luco Blanco, Fernando Zañartu Iñiguez, Ruperto Ovalle, Tadeo Izquierdo Valdés, Arturo Izquierdo Valdés, Enrique Blanco Lecaros, Adolfo Errázuriz Salas, Martiniano Concha, Arturo Covarrubias Valdés, Raúl Gatica, Eduardo Pérez, Roberto Ugarte Talavera, Luis Lynch, Roberto Fernández Vicuña, Alberto Piwonka Gilaverto, Manuel Cerda Morel, Juan Errázuriz E., Alberto Brunell C-M., Enrique Llona Reyes, Carlos Pereira Iñiguez.

COMIDA.—

El Lunes 16 del presente, se llevará a efecto la comida que sus amigos ofrecen al señor Jorge Andueza.

Las personas que deseen adherir, pueden pasar a la secretaría del Club de la Unión.

POR UNA NOBLE MEMORIA.—

Hace doce años tuve el honor de dar mi voto como director del Club Hípico, para secretario de esa institución, a Emilio Irarrázaval. Uno de los actos de mi vida que más legítima satisfacción me han dejado, es haber podido contribuir así con mi grano de arena a la designación para esas importantes funciones, de un hombre como mi noble amigo, en el cual se reunían en insuperable conjunto las dotes del caballero a toda prueba, del hombre de conciencia y del filántropo silencioso pero inagotable en sus caridades. Me atrevo, entonces, a decir por la propia experiencia del círculo en que he pasado la mejor parte de mi vida, que quien no conoció a Emilio Irarrázaval, es difícil que haya conocido al prototipo del amigo!

Durante doce años de trabajo a su lado, pude apreciar su labor infatigable, su celo desprovisto de ostentaciones, pero enérgico y tesonero siempre; sus desvelos en horas difíciles y su intenso regocijo por su obra en los momentos luminosos de una institución que, como el Club Hípico, le miraba como se puede mirar a un hijo predilecto y consagrado en el pensamiento y en la acción, al ideal único de su progreso.

Quién quiera que haya tenido que pasar por esa oficina de su secretaría, habrá encontrado en él a un amigo y a un caballero empeñado en servirlo, y con una palabra de agrado siempre para el humilde o para el de alta situación. Supo ser jefe de cuantos dependían de él, sin que ellos se diesen cuenta de otra cosa, sino de que tenían en él a un amigo bondadoso y complaciente a toda prueba.

Se comprende, entonces, que después de todos los homenajes que la prensa le ha rendido, haciéndose eco del pesar de la sociedad, insista yo todavía en decir algo más sobre esta pérdida que nos aflige. El Club Hípico pierde un jefe de cualidades excepcionales. Creo imposible que encontremos otro Emilio Irarrázaval, con ese cariño y esa consagración a sus intereses.

Sus amigos conservaremos de él un ejemplo imborrable de nobleza. Y sabremos colocar, mientras él descansa, un pedestal muy alto para su nombre: emblema de bondad y de modestia, claro espejo del caballero leal y sin tacha, para el cual las bajas pasiones no hubieron de existir jamás.—**Samuel Larraín Bulnes.**

FABRICA
PARQUETS
--Y--
MUEBLES
FINOS
GRAN PREMIO
Exposición Industrial 1916
W. Hochkoppler
Porvenir 385,

Liquidación de
Trajes Modelos
adornados con pieles, mitad de su valor, desde $ 250, por haber llegado con atraso.
FALIKMANN
1049, COMPAÑIA

Consejos de la Comtesse Ivon

Los comestibles

La enorme carestía de todos los artículos de consumo produce honda perturbación en las familias, y el deseo de economizar algo, las hacen incurrir en mayores gastos porque se ven a menudo sorprendidas por atrayentes réclames, cuyos precios llamativos se hacen a expensas del peso o calidad de los artículos.

En materia de provisión alimenticia, toda buena dueña de casa debe acudir al departamento especial de comestibles de la **Casa Gath y Chaves**, donde encontrará toda clase de artículos desde los frutos del país hasta las más finas conservas, todo escogido y de primera clase, garantido con peso exacto y entregado con rapidez a domicilio. Hay verdadera economía en aprovisionarse en esta Casa.

Muebles de lujo

La moda también imprime sus caprichos al estilo del menaje, que cambia aunque no con tanta frecuencia como en el vestuario. El Art Nouveau, el Luis XV o XVI ya hicieron su época y ahora es el estilo Americano el que impera y con razón, porque son muebles realmente hermosos, por la sobriedad de sus adornos, la armonía de sus líneas, lo práctico de sus disposiciones, la belleza de las maderas y barnices y la elegancia que caracteriza al conjunto.

Un dormitorio o un comedor con muebles Americanos, produce un efecto que cautiva, y sin duda, por ésto han adquirido tanta boga. Los novios cuidan de elegir estos muebles como el presente más agradable para complacer el buen gusto de sus futuras. Y en tales circunstancias **la Casa Juan Turull y Cía., Agustinas 1031-1033** es la proveedora obligada de nuestra aristocracia, pues se ha hecho una especialidad en menajes Americanos.

Como complemento del nuevo estilo, es indispensable usar alfombras de centro ovaladas, que son la última expresión del refinamiento.

Cuerpos estatuarios

Ahora que casi no se usa el corsé, es cuando se necesita llevar uno confeccionado con tal arte y con líneas tan hábilmente diseñadas, que den la ilusión de la belleza estatuaria griega.

La verdadera silueta elegante sólo puede obtenerse por medio de un corsé confeccionado especialmente sobre medida, y para ello es preciso acudir a la **Corsetería Francesa, calle Moneda 819**, donde encontrará satisfacción el gusto más exigente.

Las pieles finas

Ningún adorno realza tanto la elegancia y hermosura de la mujer como una piel fina, cuya acariciadora suavidad le da un atractivo incomparable. Por eso la moda impone cada vez más el uso de las pieles, en cuello, puños, abrigos y adornos.

La guerra ha influído también grandemente en este artículo, produciendo gran escasez y la consiguiente elevación de los precios, y en consecuencia, una abundante falsificación o imitaciones, que sólo pueden evitarse comprando en casa de toda confianza como **La Peletería Colón, calle Ahumada 226.** Las señoras que deseen transformar sus pieles, para ponerlas de acuerdo con las exigencias de la nueva moda, podrán confiarlas al taller especial que tiene establecido esta casa, con operarias muy hábiles.

Belleza femenina

Las personas que no están contentas con su tinte natural y que aspiran a tener un cutis de color alabastrino, tienen necesariamente que usar productos de tocador, pero para ello es preciso que tengan cuidado en elegir las preparaciones que usan, sobre todo asegurándose de que estén libres de substancias químicas tan perjudiciales a la piel.

El Blanco Melba de la marca Merry Wildow Rose Milk que vende la **Casa Muzard,** es especialmente adecuado para blanquear la piel, sobre todo cuando se tiene que asistir a teatro, bailes o comidas, etc.

Trousseau infantil

Por hermosa que sea una gugua pierde el atractivo de sus encantos si no está vestida con gusto y elegante sencillez; los encajes, los tules y cintas, los colores suaves, son el marco delicioso que harán resaltar la belleza del pequeño ser. Por eso las madres dedican su más cariñosa atención a la delicada confección de los ajuares para sus bebés; con arte y gracia sugeridos en el cariño de su corazón, combinan las telas, adornos y colores para crear una pequeña obra de arte que destaque más seductor al ser que llena de orgullo a la madre feliz.

Como no todas tienen la habilidad que se requiere para preparar por sus propias manos el pequeño trousseau, hay necesidad de encomendar a otros su confección. Para satisfacer esta necesidad social **La Casa Fratelli Castagneto** ha tenido la feliz idea de crear una sección especial, en la que se confeccionan todas las delicadas piezas del ajuar infantil en las más variadas formas y hechuras y con los adornos más adecuados. Es preciso llamar la atención a que todo es cosido a mano y perfectamente acabado, hasta en sus menores detalles. Como hay tantos gustos y sistemas de vestir a las guaguas, las madres podrán escoger entre los variados modelos italianos, franceses, belgas y americanos, cuyo detenido examen les recomendamos, pues con ellos aprenderán muchas cosas útiles para la salud y bienestar de sus bebés.

Plumas y adornos

Los sombreros exigen variados adornos, según la moda lo impone; a veces dominan las flores o cintas, otras las fantasías o las plumas o bien los tules y las pieles. Ahora estamos en el período de las plumas, y entre éstas se prefieren los aigrettes, paraíso y plumas de avestruz.

Para corresponder al interés de nuestras lectoras, vamos a darles un derrotero: Se trata de una casa dedicada exclusivamente a este comercio y que está situada en **calle San Antonio 499, esquina de Monjitas,** es la misma que antes atendía a su distinguida clientela en **Merced 463.** Además, tiene una sección especial para teñir plumas en cualquier color y tono y para transformarlas en forma tan perfecta, que dan la ilusión de ser nuevas.

Higiene del cutis

Para conservar fresco y terso un cutis delicado, es necesario prestarle atenciones higiénicas, sobre todo en la época de cambios bruscos de temperatura; también debe preservársele de las preparaciones químicas que lo destruye. Con tal objeto tiene gran aceptación la **Perla-rosa** que es un producto refrescante, de benéfica acción sobre el cutis, y que se encuentra en todas las droguerías y buenas perfumerías.

Cuidado de los dientes

Los dientes hermosos son uno de los mas preciados encantos de la mujer, de ahí la necesidad de dedicarles cuidados especiales para mantenerlos sanos y brillantes, así la sonrisa lucirá las cantadas perlas del poeta. Para lograr este resultado es necesario usar para su cuidado y aseo, preparaciones que den garantía de su bondad y buenos efectos. **El Elixir Dentífrico de Werck**, usado con constancia, dará desde el primer momento los resultados deseados aparte de la sensación agradable que se experimenta.

El cabello

Se asegura que en ninguna parte del mundo está tan extendida la calvicie como en Chile, y así debe ser a juzgar por la numerosa y variada exposición que se contempla en todas las reuniones sociales. Pero en poco tiempo más Chile perderá este record y llegará a ser, por el contrario, un país de más poblada cabellera, gracias a la eficacia del **Específico del Dr. R. Benguria,** que con tanto éxito combate la calvicie en su consultorio, Moneda 875.

Para los bebés

Los padres se sienten felices y orgullosos con la belleza y gracia de sus bebés y desean conservar pruebas gráficas de sus encantos, que servirán para hacerlos conocer de sus parientes y amigos y más tarde cuando sean abuelitos sentirán rejuvenecer sus corazones, con el grato recuerdo del pasado que les traerá el retrato de sus bebés.

Nada más difícil que retratar con arte, naturalidad y gracia a un niño, por eso es de felicitarse que el conocido artista fotógrafo señor **Conrads** se haya dedicado a especializarse en este género de retratos, que le resulta encantador. Con todo gusto y elegancia ha instalado su taller en los altos del **Palacio Undurraga, Estado 46,** y ha tenido la delicadeza, para darle más atractivo, de hacerse ayudar por su joven esposa.

Las flores

Las flores son un complemento esencial de la vida social: no se concibe un comedor, un salón, un tocador, sin que las flores, con sus variados colores y formas y perfumes, pongan una nota agradable; también son las mensajeras delicadas que llevan en sus colores el mensaje de recuerdo, de amistad o amor. De ahí el gran éxito que ha alcanzado el **Jardín Mercurio, calle Huérfanos 1016,** que ofrece las flores más bellas y raras, los más hermosos y variados bouquets y canastillos para novias, que seducen por el arte refinado que le imprime un cachet inimitable, y cuyos precios son incomparables, y por eso es el proveedor de toda nuestra alta sociedad y de todas las personas de verdaderos sentimientos artísticos.

El Cine

Las tardes de lluvia, contribuyen a aumentar considerablemente el interés por concurrir a pasar una grata velada en el Cine, sobre todo cuando se exhiben films tan atractivas que cautivan el interés de los espectadores, hasta el punto de hacerles olvidar las horas y la inclemencia del tiempo. Ninguno más adecuado para servir de rendez-vous social, que el **Cine Alhambra,** porque cada día se hace más digno de la preferencia con que lo distingue lo más selecto de nuestra sociedad, correspondiendo así generosamente a los esfuerzos de sus empresarios que día a día se esmeran en presentar espectáculos nuevos, interesantes y artísticos, cual corresponde a la cultura de sus habitúes.

Además uno de los grandes atractivos, que presenta este Cine, es la magnífica orquesta dirigida por el célebre concertista Américo Tritini y que sin duda, es el mejor conjunto que actúa en la capital. Por otra parte, cada día se estrenan nuevas películas, elegidas con tanto gusto y acierto que logran mantener siempre vivo el interés de la concurrencia, la cual está siempre segura de no ser defraudada por una reclame engañosa.

Hoy Domingo se estrena una films Pathé que llamará poderosamente la atención, porque nos introducirá en los misterios del Oriente que siempre son de palpitante interés; se llama **El Naviahka** cuyo protagonista es el simpático artista Antonio Moreno.

COMTESSE IVON.

CASA STO. DOMINGO
CATEDRAL 1063

OBJETOS DE ARTE
PARA
REGALOS

Dr. Valencia C.
DENTISTA
Especialmente: Placas y Puentes. Santo Domingo 1280.
15-F

Gregoria M. de Aymamí
REALIZACION
Vestidos habillé, trajes sastre, abrigos, pieles.
Pasaje Balmaceda 17
x-4293-17-f.

Compro sitio chico
en Cartagena o Papudo. Casilla 1538
x-4281-15-f.

Fábrica
DE
Muebles
FINOS
LLULL Hnos.
Merced 386

LA LAVONINA HUGUET

El mejor desinfectante del cuero cabelludo. Acaba la caspa y limpia el cabello, lo regenera y hermosea. Muy recomendado por los hospitales de Barcelona y París, como el mejor preservativo del tifus exantemático y toda clase de infecciones del cabello.

Pídalo a Daube y Cía., en Santiago, Valparaíso, Concepción, Antofagasta, y a todos los boticarios y perfumistas de la República. Precio del frasco grande: $ 10. Chico, $ 5. Unico concesionario:

CIA. FARMA
Casilla 221

Inauguración de la
NOUVELLE GALERIE
804 AGUSTINAS ESQUINA SAN ANTONIO, Frente al Teatro Municipal

Inmenso surtido en pañitos para todos los gustos.

Ropa blanca interior, juegos de cama y sobrecamas para novias.

Cortinas de felpa y gobelinos.

Paños, gabardinas, terciopelo de lana, sargas y jersey de lana.

Espumillas, crepe georgette Lyonaise y Cotele de seda.

Medias, calcetines, pañuelos, encajes y tiras bordadas.

Camisas de día bordadas para señoras, precio de reclame, a $ 8.50.

Se hace regalos a todas las compradoras.

MARCO D. COHEN
x-4250-15-f

GRAN TE DANZANTE
Y BRIDGE PARTY

A BENEFICIO DE "LAS CRECHES", EN EL TEATRO MUNICIPAL, POSTERGADO PARA EL DOMINGO 22, DE 17 A 20 HORAS (5 A 8 P. M.)

HABRA:

Orquesta para el baile. Mesas de bridge.

Valor de las entradas: diez pesos para caballeros y cinco para señoras, las cuales dan derecho a buffet y a la rifa que se tirará ante notario al final de la fiesta.

Los premios son los siguientes:

1.o Un cuadro al óleo: "El Crepúsculo", de A. Madariaga.

2.o Tres bonos de la Caja, de $ 1,000 cada uno, del 8%, y

3.o Dos bonos de la Caja del mismo valor y serie.

Los caballeros reciben con su entrada dos boletos y uno las señoras.

Las entradas se venden en Delicias 2133 y Almirante Barroso 270 y los boletos para la rifa para los que no concurran a la fiesta en Huérfanos 963, Joyería Lehmann, y valen 5 pesos.

VINOS PARA BANQUETES

Recomendamos muy especialmente los tipos

BARZAC, RHIN Y TINTO RESERVADO
— DE LA —
Viña Casa Blanca
LONTUE

Unicos Agentes para Santiago:

Yrarrázaval Cruzat y Cía.
HUERFANOS 1183
Casilla 1683 - Teléfono 1125

SODA PARA LAVAR
Sulfato de Soda Cristalizada
Ofrecen entrega inmediata:
22-F **HÖRMANN y Cia.** - **Bandera 559**

Recibió selecto surtido en casimires INGLESES
G. M. WILLIAMS ESTADO 250 (altos)

MATINEE, a las 15

2 HORAS DE RISAS FOX

AMOR con OBSTÁCULOS

Por TOM MIX; y

MERCANCIAS AVERIADAS

Dos películas que tendrán a Ud. a carcajada continua.

Francisca Bertini

la reina genial de la elegancia, de la hermosura, reaparecerá en

AVARICIA

ALHAMBRA Especial y Noche ESTRENO

EL HERMOSISIMO POEMA DRAMATICO DEL GRAN POETA RUDYARD KIPLING:

EL NAULAHKA

PATHE NEW YORK penetra a la India misteriosa para presentarnos una preciosa leyenda de Rajahs.

ANTONIO MORENO - El Idolo de Santiago

Y LA BELLA **DORALDINA** son los protagonistas de esta magnífica obra.

LA ORQUESTA EJECUTARA UN PROGRAMA ESPECIAL

SELECTA, a las 16.30

MARUJITA OSBORNE, encantador capullo de mujer, se presenta en la deliciosa comedia

Conquistando La Abuelita

Obra PATHE N. Y.

Gustavo Serena

el actor más elegante del mundo, reaparecerá en

AVARICIA

MARION DAVIES

EN

Cecilia de las Rosas

Encanta a nuestras damas evocando deliciosamente el dulce idilio del primer amor, cuando ellas sueñan con coronas de azahares y trajes de novia, y ellos persiguen la mirada ardiente de la mujer querida.

TARDE: 18.30 GARDEN

TARDE Y NOCHE ALAMEDA

GARDEN NOCHE

Sistema de Honor

EL MAS GRANDIOSO EXITO DE FOX

MATINEE ALAMEDA

3.o COLOSAL PROGRAMA COMICO FOX

MERCANCIA AVERIADA

y AMOR CON OBSTACULO

y

CHAPLIN ARMAS AL HOMBRO

MATINEE GARDEN

FIN

Jinete Fantasma

EL MENSAJERO DE LA MUERTE

PATHE N. Y. 15 Monumentales y sensacionales episodios 15 por ***Leah Baird y Sheldon Lewis***

Pronto se estrenará en esta Capital :: Exclusividad de Bidwell Larraín y Cía.

TEATROS

TEATRO LA COMEDIA.— Tres escogidas funciones anuncia para hoy la Compañía Mario Padín. Matinée, pondrá en escena la notable comedia de Carlos Cariola, "Entre gallos y media noche".

En la vermouth, la comedia cómica del teatro argentino, en tres actos, "La casa de las Morales", original del reputado autor Roberto Cayol.

En nocturna, se reprisará la comedia nacional estrenada con éxito por la Compañía Mario Padín, original de los señores Raveau y Videla, "Los huérfanos modernos".

El Martes se estrenará la notable comedia de Florencio Sánchez, "Nuestros hijos".

Mañana Lunes, reprisse de la comedia francesa de Jean Jullien, "Las plumas del Grajo".

En esta semana, la Compañía estrenará la nueva obra nacional de Víctor Domingo Silva, "Buenos muchachos".

TEATRO SANTIAGO.— Muy concurridas se han visto las secciones vermouth de este teatro.

Anoche, ante numerosa concurrencia, se pusieron dos obras, "Romper cadenas" y "El primero de mes". Ambas fueron del agrado general.

Para hoy se anuncia en matinée "El infierno"; en vermouth, se repite "Romper cadenas", y en la noche se estrenarán las comedias "Ensueños" y "La hija de mi papá".

En la semana próxima tendrá lugar el estreno de "Cobardías", última producción de Linares Rivas.

CENTRO FAMILIAR ESPAÑOL.—Para hoy se anuncia la hermosa comedia de costumbres asturianas titulada "La Praviana" y la chistosa zarzuela en un acto, "Ya somos tres".

Compañía Rogel Retes

Hoy parte a Punta Arenas la compañía de zarzuelas, revistas y comedias que dirige el primer actor Rogel Retes, que ha actuado con bastante aceptación, durante varias temporadas, en el Teatro San Martín.

Rogel Retes es un actor que tiene simpatías en nuestro público por su trabajo sincero y sin pretensiones. Siempre se le ha aplaudido en sus actuaciones, y el aprecio que se tiene ganado le ha valido el que se le esté solicitando para beneficios y funciones extraordinarias, sabiéndose que sus números lograrán aumentar la concurrencia.

En el conjunto que ha formado para ir a hacer una temporada a Punta Arenas, figuran Rosario Godoy, Manolita Sielles y algunos otros elementos femeninos conocidos en Santiago. En el elemento masculino se destacan el tenor cómico Montenegro, figura de muy buenos antecedentes, y el actor cómico Ortega, a quien le hemos conocido trabajando con acierto en el San Martín.

Deseamos a Rogel Retes y su compañía buena actuación en la metrópoli austral.

Película deteriorada

De La Serena hemos recibido el siguiente telegrama, que pone de manifiesto la forma en que se procede en esa ciudad en resguardo del público asistente a los biógrafos:

"LA NACION.— El Alcalde señor Marambio, mientras corríase película muy deteriorada del "Conde de Montecristo", en el Teatro Serena, obligó al empresario a suspender la función y devolver el dinero al público que llenaba las localidades del teatro. Así se evitarán las explotaciones.—Corresponsal".

Conciertos

AUDICION DUMESNIL. — Ayer por la tarde, conforme a lo anunciado, se efectuó en el Teatro Municipal el último de los tres conciertos sinfónicos organizados por M. Dumesnil.

Figuraban en el programa la 5.a Sinfonía de Beethoven, el Preludio y Muerte de Isolda, de Tristán de Wagner y la Marcha Húngara de la Condenación de Fausto.

Con semejante programa, nada tiene de extraño que la sala del Municipal se viera concurridísima. Así, pues, un público inmenso concurrió esta vez, tal como las dos anteriores, para aplaudir la encomiable labor organizada por M. Dumesnil.

Cuando se inició la audición de los trozos sinfónicos, que fué con la obra de Beethoven, percibimos cierta inseguridad en la orquesta, lo que nos hizo abrigar serios temores para con la correcta versión de las obras. Pero estas inquietudes desaparecieron y se tornaron, en cambio, en el más decidido entusiasmo, cuando la orquesta inició el tercer tiempo de la Sinfonía, el Allegro y Presto. Con sólo la versión de este trozo, todo lo anterior quedaba salvado, si alguna mala impresión había podido llegar a causarnos. Y aquí, no sólo tendríamos que aplaudir a M. Dumesnil, por la comprensión exacta y ajustada que de la versión que nos dió, demostró tener, sino que también, y en especial, a los cuatro excelentes contrabajos, que rol tan difícil e importante desempeñan en este tiempo, y al cual dieron tan buen cumplimiento.

Siguióse, a la Sinfonía, Tristán e Isolda, de Wagner, y la Marcha Húngara, de Berlioz, trozos que fueron recibidos con significativas demostraciones de entusiasmo.

Dumesnil no sólo recibió aplausos como director de orquesta, sino que también como pianista, pues ejecutó, siendo aplaudidísimo, la Sonata op. 35 de Chopin, de cuyo tercer tiempo, la Marcha Fúnebre, hace una magnífica creación, si bien un tanto libre.

Como lo dejamos dicho, un público numerosísimo aplaudió ayer a Dumesnil, aplausos que llegaron a hacerse tan insistentes, que, a última hora, obligaron a Dumesnil a interpretar un trozo de Chopin, fuera de programa.

Circos

CIRCO STRONG-MAN.—Dos funciones dará este circo; la primera está anunciada a las 15.30, y la segunda, a las 21.30 horas. En ambas el programa será novedoso.

Mañana, debut de la difícil prueba titulada "La percha humana".

CIRCO VERY-STRONG.—Con éxito siguen trabajando en la carpa de este circo la nueva compañía ecuestre que debutó últimamente.

Para hoy se anuncian dos bonitas funciones; en ambas se desarrollará un variado programa.

ARTCRAFT

LA MEJOR MARCA DEL MUNDO presentará en la próxima semana su cuarta grandiosa producción, dirigida por el genio del arte mudo **CECIL B. DE MILLE**

UN CONSEJO a las MUJERES

profundo debate sociológico de **EL MATRIMONIO Y EL DIVORCIO**, Queda a la disposición de los empresarios la programación de esta gran película, exclusividad para Chile, Perú y Bolivia de la South Pacific Paramount C.

Noticias cinematográficas

"EL NAULAHKA". — Hoy se estrena en el Alhambra la obra de Rudyard Kipling, el conocidísimo autor, que ha querido que una de sus obras sea popularizada por la pantalla.

Kipling ha profundizado la vida de esa India misteriosa y exótica, contándonos sus bellezas, hablándonos de sus ritos ocultos, de sus leyendas misteriosas, de sus mujeres bellas.

El lujo y la magnificencia de esas cortes orientales, con toda su imponente grandiosidad se presenta a los ojos del espectador, allí donde todo brilla en un reino de joyas y pedrerías, que ciega con sus destellos y fascina con sus bellezas.

Un asunto delicado, fino, tierno y sentido se desarrolla alrededor de "El Naulahka", que tal es el nombre de la joya más valiosa del tesoro del Rajah.

Desarrollándose la obra en donde la naturaleza ha tejido sus mejores galas y donde también, como una compensación a tanta belleza, ha colocado sus más grandes peligros, es dado admirar su fauna tropical, donde viven ocultos silenciosos el jaguar y la pantera.

Pathé Freres ha puesto todas sus mejores cualidades artísticas al éxito de esta obra, que nos cuenta de esa civilización india tan misteriosa.

"ABNEGACION".—Esta es una historia dolorosa, como muchas, que al amor se refieren.

Es una historia con sombríos matices de melodrama y de tragedia, pero siempre guiada por un sentimiento de puro amor, ante el cual nada pueden el dolor y el fatalismo.

Jewell Carmen, la linda estrella de la Fox, interpreta esta nueva obra.

"LA INOLVIDABLE CANCION".—¿Quién en su mente no lleva grabada una canción que le habla en cada uno de sus versos de emociones sentidas, de dichas pasadas? ¿Cuántas veces sus acordes melodiosos no le hablan del hogar lejano, de la novia ausente, de los campos tranquilos, de las aguas mansas? ¿Cuántas veces una canción no nos va recordando un idilio de allá lejos, bajos los sauces sombríos, a la orilla del arroyo, donde las aguas entonando van un murmullo de amor.

Cada verso y cada nota encierra oculta, o un poema, o una lágrima. Cada hombre y cada pueblo tiene una canción, y así los escoceses tienen la suya sentida y bella: "Ana Laura". Su tema es una vida, tejida su leyenda está con sentimientos y emociones de días felices, de horas amargas.

Peggy Hyland, ha hecho una gran interpretación, colocando su alma tierna y sus encantos en el éxito de esta obra.

MARGARITA MARSH.—Desempeña el rol de protagonista en "Houdini" o "El misterio supremo", una de las más lindas actrices americanas, la joven e intrépida Margarita Marsh.

La acompaña en el rol de traidora Ruth Stonehouse, otra acrtiz que desde su presentación se captará las simpatías del público chileno.

Como ya lo hemos anunciado, el Splendid ha adquirido por la suma de sesenta mil pesos la absoluta exclusividad de dicha vista en Santiago.

"LA MUCHACHA DE LA ALDEA".—En las funciones de mañana Lunes del Splendid, será estrenada la producción de la editora europea, la Svenska Film, el poema romántico titulado "La muchacha de la aldea". Es la emocionante historia de una muchacha seducida por uno de los ricos propietarios de la comarca.

El principal atractivo de esta película, son los paisajes que se ofrecen a la admiración del espectador, y sus graciosas escenas de costumbres locales.

CUARTA FUNCION DE "LA JOYA FATAL". — El Miércoles de la presente semana serán estrenadas en el Splendid las series 10, 11 y 12, cuarta función de la vista en series "La joya fatal", en la que hace su más intrépida creación la encantadora Perla White.

En estas series se asiste a escenas de sensacionalismo y emoción.

Los títulos de estas son "El salto peligroso", "Electrizado" y "Situación desesperada".

EL CONCURSO DE SIMPATIA DEL TEATRO BRASIL.—En las funciones de tarde y noche de hoy se dará a conocer el resultado del tercer escrutinio de este torneo, que tan bien recibido ha sido por nuestra sociedad y por la juventud.

Las localidades son numeradas y están en venta desde las 10 de la mañana.

"SU IDOLO".—En las tres funciones de hoy de los teatro Septiembre y Brasil, se pasará, fuera de programa, la graciosa comedia Mack Sennet "Su ídolo", interpretada por la Chaplina, el Turnio y Chupetegui.

"LA EGOISTA", POR WALLACE REID.—En la semana en curso será estrenada en los teatros Septiembre y Brasil esta nueva producción Paramount, interpretada por Wallace Reid.

Es "La Egoísta", la primera vista elegante del simpático actor y en la cual, al mismo tiempo que se manifiesta como un hombre de salón, da pruebas de su fuerza y destreza de atleta aficionado.

"LAS GARRAS DE LOS LEONES".—Los tres primeros episodios de esta hermosa creación folletinesca, que ha logrado ya escudarse tras el éxito, los exhibirán los siguientes cines:

Unión Central, Septiembre, Brasil, Delicias, Condell, Mundial Cinema y Sargento Aldea. Hacer comentarios de esta creación es repetir lo que unánimemente ha expresado el público espectador.

Los episodios 4, 5 y 6 se estrenarán en el Coliseo Nacional y Unión Central, en ellos admiraremos nuevas luchas, distintas fieras y atrevidos actos de arrojo de su valiente protagonista María Walmcap.

LOS PROGRESOS DE LA PARAMOUNT Y SUS NUEVOS ESTRENOS.—Esta importante empresa ha adquirido últimamente una partida de películas, a cual de todas más interesantes y de alto interés.

En la lista de estreno que lanzará a los mercados de Chile, Perú y Bolivia, figuran, entre las producciones "Artcraft", los nombres de Cecil B. De Mille, Tomás Ince, David Griffith, etc., dirigiendo películas como "La cosa más grande del mundo", "El gran amor", "La rosa del mundo", "El hombre tigre", "El amor y la vida", "Intolerancia" y otras.

Estas son producciones que lanzará, entre otras, la South Pacific Paramount.

En la presente semana lanzará "La Egoísta", interpretada por el gentil actor americano Wallace Reid. Esta es una nueva producción que significará un éxito que, además de tener el atractivo de este popular actor, envuelve un argumento nuevo, lleno de emociones, cuyo fondo trasciende a demostrar que el egoísmo material en la mujer, perjudica enormemente los intereses del esposo.

La otra producción que lanzará, unida a "La Egoísta", se titula "Las amazonas", a cargo de Margarita Clark, la más gentil e ingenua de las actrices americanas.

"Las amazonas", es una película desde todo punto de vista de un género nuevo, liviano, halagador y exquisitamente agradable.

Es el proceso de una muchacha varonil que, despojándose de su sexo, desea las costumbres de los hombres, consecuencia por la cual, resulta el desarrollo de este argumento divertido y ameno.

Entre los estrenos de la semana entrante, figura la grandiosa producción "Artcraft", dirigida por Cecil B. de Mille, titulada "Un consejo a las mujeres", película que aborda científicamente los problemas transcendentales y sociológicos del matrimonio y del divorcio.

"Un consejo a las mujeres", es una obra acabada que encierra una lección directa a todas las mujeres.

"EL MENSAJERO DE LA MUERTE".—Las películas en series han constituídos el gran éxito de taquilla en la actual temporada cinematográfica, llenando las salas de una multitud ávida de presenciar las sensacionales escenas de que son tan pródigas las películas de esa clase.

"El ojo del águila", "La casa del odio", "¿Quién es el número 1?", "El jinete fantasma", "La joya fatal", etc., han desfilado por la pantalla de nuestros cines provocando el entusiasmo de los amantes del arte mudo.

A las series ya nombradas se agregará la sensacional película marca Pathé N. Y., titulada "El mensajero de la muerte" o "En las garras

Matinèe Extraordinaria T. U. Central

2 1|4.—Episodios 1.o, 2.o y 3.o de

Las Garras de los Leones

3 1|2.—Gran Estreno. Ultima creación del popular

Tripitas en Casa Revuelta y

"Chaplín Vigilante"

4 1|2.—**ESTRENO** de los episodios 4.o, 5.o y 6.o de la sensacional película

LA GARRA DE LOS LEONES

Programas de Hoy

TEATRO SANTIAGO

Empresa Teatral del Pacífico
COMPAÑIA DE COMEDIAS
CASIMIRO ROS
HOY — DOMINGO 15 DE JUNIO DE 1919 — HOY
3 escogidas funciones, 3

Matinée infantil a las 15.30.—La divertida comedia en 3 actos
EL INFIERNO
Palcos, $ 10.—Platea, $ 2.50

Sección Vermouth a las 18.20.—La comedia en dos actos
ROMPER CADENAS
Palcos, $ 8.—Platea, $ 1.50

Noche.—Función completa a las 21.30.

1.o Estreno de la comedia en 2 actos
ENSUEÑOS

2.o Estreno del juguete cómico
LA HIJA DE MI PAPA
Palcos, $ 12.—Platea, $ 3

En la semana próxima estreno de la última obra de Linares Rivas
COBARDIAS

SPLENDID THEATRE

Matinée: estreno de los tres primeros episodios de
LA JOYA FATAL

Especial y nocturna de gran moda:
UN SECRETO DEL PASADO
preciosa película METRO IDEAL, interpretada por los grandes favoritos americanos
FRANKLIN FARNUM y ANNA O. NILSSON

Lujo, arte, misterio, belleza y emoción, son los principales componentes de esta gran cinta.

TEATRO ELECTRA

Matinée:
DE LA COCINA AL SALON
interesante TRIANGLE de aventuras.

Especial y noche:
MADAME FLIRT
grandiosa creación de la genial actriz italiana HESPERIA.

TEATRO LA COMEDIA

Empresa Ernesto Bouquet
COMPAÑIA DE DRAMAS Y COMEDIAS MARIO-PADIN
Autorizada por la Sociedad de Autores Nacionales
HOY DOMINGO 15 DE JUNIO

Tres grandes funciones.—Matinée a las 15.15.— La obra nacional del día:
ENTRE GALLOS Y MEDIA NOCHE

Vermouth a las 18.—La notable comedia cómica en tres actos del teatro argentino
LA CASA DE LAS MORALES

Noche a las 21.15.— Grandioso éxito del teatro nacional. La comedia en tres actos de RAVEAU y VIDELA:
LOS HUERFANOS MODERNOS
obra de gran transcendencia social sin tendencias.

TEATRO POLITEAMA

Matinée: 3 primeros episodios de
LA JOYA FATAL y **CHAPLIN**

Especial y noche:
ESCUELA DE MARIDOS, con la hermosa película Triangle, en la que aprenderá a retener a su marido en casa.

TEATRO CIRCO INDEPENDENCIA

Matinée:
EL ESPIA DEL KAISER y CHAPLIN

Especial: series 7, 8 y 9 de
STINGAREE

Nocturna:
LA MUJER DE LA MASCARA
por el inimitable William Russell.

TEATRO SELECTA

Matinée: final de
MACISTE DETECTIVE

Especial:
NINA LA FLORISTA
encantadora creación de Love

Nocturna:
ALARMA DE FUEGO
interesante película de aventuras.

TEATRO UNION CENTRAL

Hoy en Vermouth:

LA ENCANTADORA CONDESA
JULIAN ELTINGE
ORQUESTA DE 10 PROFESORES

Vermouth.— 1. Sangey, Suite Oriental.—2. Burgmein. Dúo amoreux.—3. Leoncavallo. Pagliacci.—Mc. Coy. Serenata.

Noche:
RAFFLES

Platea o balcón: $ 2

Noche.—1. Saint Saens, Sanson et Dalila.—. Schubert, Minuetto.—3. Rubinstein. Romanza.—4. Bolnn. Vals brillante.—5. Grunfeld. Serenata. —César Frank. Prayer.

PROXIMOS ESTRENOS

Miércoles:
LAS AMAZONAS
MARGARITA CLAK

Viernes:
CHAPLIN !!

Sábado:
Episodios 7, 8 y 9
En las Garras de los Leones

PIANOS

Autopianos. Recibió:
CASA S. GARBIN
MONEDA 827
entre Estado y San Antonio

WALLACE REID Y MARGARITA CLARK

SON LOS PROTAGONISTAS DE LOS DOS NOTABLES ESTRENOS QUE PRESENTA LA CASA

PARAMOUNT

LA EGOISTA

Emocionante drama policial de gran movimiento escénico, interpretado por el distinguido galán de la comedia americana **WALLACE REID.** Figuran en esta obra pruebas de un valor inmenso y arriesgadas persecuciones. El incendio de unas minas de petróleo, la sublevación de 3,000 operarios mineros, etc. Todo esto por el egoísmo de una mujer casada, quién no previó la consecuencia de una infame traición hecha a su marido. Es una película de arte y emoción que ha de llenar los teatros que la exhiban.

Amazonas

Alta comedia interpretada por la encantadora **MARGARITA CLARK,** la actriz ingenua, simpática e inteligente y aclamada como tal entre el público neoyorkino. **LAS AMAZONAS** es una comedia desarrollada en un ambiente saturado de la más exquisita delicadeza, tan llena de gracia que ha de significar el comentario de todos los públicos.

150 PELICULAS PONEMOS A LA DISPOSICION DE LOS EMPRESARIOS.—SOUTH PACIFIC PARAMOUNT Co.—ESTADO 250, SANTIAGO. — CHILE, PERU, BOLIVIA.

EN BREVE: película grandiosa: **UN CONSEJO A LAS MUJERES — ARTCRAFT**

Próximamente — Universal Series — Próximamente

En Las Garras de Los Leones

Por la intrépida y aclamada actriz **MARIA WALCAMP.**

EPISODIOS: 7. **ARENAS MOVEDIZAS;** 8. **EN EL HAREM;** 9. **EL PENDULO HUMANO.**

Las escenas de sensación que nos ofrecen estos espeluznantes episodios, no son para descriptas, sólo diremos que ante ellas el espectador se sentirá preso de terror y no podrá contener verdaderas sacudidas de nervios ante las escenas terribles que se suceden continuamente.

EXCLUSIVIDAD DE LA CIA. CINEM. ITALO-CHILENA

EL GRAN ACONTECIMIENTO DEL AÑO LO CONOCERA UD. EN LA CHISTOSISIMA CREACION DE BYLLY WEST, titulada:

CHAPLIN II ESTUDIANTE

El único cómico que, dotado de una gracia innata, ha logrado con éxito eclipsar a Carlos Chaplin. Nada comparable con este mimo de Nueva York, que hará las delicias de los amantes de la escena muda. En la exhibición a que fué sometida esta producción, asistieron los empresarios más caracterizados de esta capital, y todos estuvieron acordes en manifestar que nuestro Chaplin II aventajaba en todo y por todo a Carlitos. El público que, debido a demora de las producciones de Charles, se veía privado de estos espectáculos, se verá complacido ante las creaciones que continuamente les presentaremos. VER PARA CREER.... ES NUESTRO LEMA.

INCORP. A LA CIA. CINEM. SUD-AMERICANA. — SAN ANTONIO 263

Sd. ANONIMA
CINEMATOGRAFICA
SUD-AMERICANA

VITAGRAPH (Cordon Azul)

Nuestra Compañía, en su incansable afán de presentar en Chile las maravillas del arte cinematográfico, ha adquirido para su exclusividad las producciones de esta manufactura, cuyo prestigio está reconocido en el mundo entero. Se distinguen de las producciones de esta misma marca que lanza al mercado con el nombre de corrientes, en que dicen: VITAGRAPH (CORDON AZUL). La primera producción que presentaremos en breve se titula: **PRIMAVERA SILVESTRE,** y está protagonizada por una de las actrices más hermosas con que cuenta esta entidad: **GLADYS LESLIE,** quien nos demuestra el temperamento artístico de que está dotada. Será un suntuoso acontecimiento.

LA UNITED PICTURES THEATRES OF AMERICA

TENDRA EL HONOR DE PRESENTAR EN CHILE SU 2.a MARAVILLOSA CREACION, titulada

"De la Ciudad a la Sierra"

Vehemente creación de aventuras de cow-boys, que tienen por escenario las hermosas laderas de California, en donde impera el derecho de la fuerza y la justicia se ejerce ante este yugo. Sirve de protagonista a esta imponderable creación, el famoso atleta cow-boy: **LUSTIN FARNUM.** Hazañas que su mente jamás ha soñado, las admirará Ud. en este exponente de méritos indiscutibles que le ofreceremos.

SPLENDID - HOY

MATINEE, a las 3 P. M. — Platea, $ 1.20; Niños, $ 0.80

1, 2 y 3

series primera función de la suprema serie de romance y peligros:

La Joya Fatal

Por **PERLA WHITE.**

20 nuevas fotografías del Concurso de Bellezas Infantiles.

Especial de gran moda, a las 6.30 y Nocturna, a las 9.30. —**Noveno escrutinio del gran Concurso de Bellezas** y estreno del graciosísimo y conmovedor poema de amor editado por la "METRO IDEAL", sublime argumento desarrolado con exquisito arte y poesía en los maravillosos jardines del palacio Rockfeller, titulado:

Un Secreto del Pasado

Creación de la lindísima actriz **ANNA NILSSON,** secundada por el simpático y varonil **FRANKLIN FARNUM,** actor muy parecido a Douglas Fairbanks, de quien estrenaremos muy luego su última creación.

Absoluta moralidad. Toilettes de última moda y gran lujo. Exclusividad del SPLENDID.

CALEFACCION PERFECTA. NO HAY FRIO EN LA SALA

MAÑANA LUNES

Estreno de la más bella y grandiosa producción de la famosa Casa editora europea, la

SVENSKA

El emocionante y sublime poema romántico:

La Muchacha de la Aldea

cuyo argumento presenta la novela de una muchacha seducida por uno de los ricos propietarios de la aldea.

PAISAJES IDEALMENTE BELLOS

En el Brasil. 3er. escrutinio del Concurso de Simpatía

LOS HOMBRES NO COMPRENDEN A LAS MUJERES

Su materialismo de la vida ciega su razón al sentimentalismo de una esposa enamorada que desea en su marido la ternura y el apasionamiento de novios. Tal es el hermoso tema que desarrolla la espléndida vista BLUE BIRD

CUANDO EL AMOR NACE

por la bellísima y elegante **RUTH CLIFFORD,** que se estrena **HOY tarde y noche: SEPTIEMBRE y BRASIL**
Localidades numeradas en venta desde las 10. Fuera de programa: **SU IDOLO.**

MATINEE

Reparto gratuito de la novela

Las Garras del León

y exhibición de los episodios

1, 2 y 3

de esta colosal serie de aventuras, tipo Emilio Salgari, por **MARY WALCAMP.**

Además la comedia Mack Sennet

SU IDOLO

por la Chaplina.

SEPTIEMBRE Y BRASIL: HOY

...rras del lobo", en la que hacen una verdadera creación de sus difíciles papeles Sheldon Lewis, intérprete de "Garra de hierro" y la hermosa Leah Baird, que cautiva por su arrogancia y audacia.

"El mensajero de la muerte" está llamada a mantenerse por varias semanas en los carteles con la seguridad del éxito.

CHAPLIN II.—En esta semana que empieza presentaremos a Bylly Wets, apodado el Chaplin II, quien ha demostrado ser un gran imitador del famoso Carlitos.

La gracia fina y delicada de Bylly Wets, lo colocarán muy pronto a la altura de Chaplin y no es aventurado decir, que en Norte América su fama ya comienza a extenderse y que tiene pasajes superiores a Carlitos.

La primera producción que se presenta se titula "Chaplin II dibujante" y la estrenará el Viernes 20 el Teatro Unión Central.

"DE LA CIUDAD A LA SIERRA". Este es el título que lleva la segunda producción de la afamada manufactura United Pictures Theatres, que llega a Chile, cuya primera exhibición titulada "Adela" obtuvo en ésta un sonado éxito.

El tema de la "Ciudad a la Sierra" gira alrededor de una serie de aventuras de cow-boys, que tiene como escenario las pintorescas laderas de California, y en donde impera la ley del más fuerte.

Su protagonista Dustin Farnum, famoso atleta y cow-boy, hace gala de su hercúlea musculatura y de su destreza como profesor de equitación.

VITRAGRAPH.—De las películas que esta entidad lanza al mercado, son la "Cordón azul", su mejor producción.

La Compañía Italo Chilena, en su afán de presentar en Chile las mejores producciones del arte cinematográfico, ha adquirido para su exclusividad todas las producciones del distintivo a que hacemos referencias.

La primera producción que se presentará se titula "Primavera silvestre" a la que sirve de protagonista la hermosa Gladys Leslie.

"UN CONSEJO A LAS MUJERES".—Definitivamente el Martes 24, en Septiembre, y el Miércoles 25 en el Brasil, se estrenará esta producción Artcraft de Cecil de Mille.

A mediados de esta semana se hará la exhibición privada.

"EL BISTURI".—Alice Brady, nos hace aquí una creación interesantísima. Su argumento nos habla de una flor de primavera, que al pensar sobre el difícil problema del matrimonio decide casar a su hermanita Ana, con un hombre de mayor edad que ella, por que en su concepto, estos tienen cualidades de valor y de carácter que no poseen los jóvenes. Así las cosas decide desposar a un hermanita, con un viejo médico, tutor de las muchachas de la localidad, haciéndole rechazar a un joven de la comarca. El médico y la joven, deciden averiguar por medio del espiritismo, si tal matrimonio es realizable. Y aquí empieza el intrigante, dramático y emocionante conflicto de "El bisturí".

"ROSA ENTRE ABROJOS". — La abrupta California, donde el oro y las empresas audaces reinan por doquiera, donde la vida se mantiene con el despecho del más fuerte, ahí se desarrolla el tema de esta obra. Allí se desarrollarán sin duda alguna, las escenas más emocionantes de valor, donde el novio defiende a su amada contra la maldad y la avaricia, de hombres sin corazón y sin honor. La California, el granero del oro, ha atraído siempre las miradas codiciosas de los aventureros del mundo entero, y ahí entre un hacinamiento de hombres y mujeres de distintas regiones, se le ha arrebatado el oro que brilla junto con la vida, al feliz que había logrado reunirlo.

"AVARICIA".— Francisca Bertini, la gran artista, se presenta acompañada de Gustavo Serena, y hacen de esta película una creación admirable. Francisca Bertini, bajo el nombre de Lucía Lorini se ve envuelta por la avaricia de sus parientes que en torno de ella revolotean, arrebatándoles su novio primero, sus dineros después, para precipitarla luego en el mar revuelto del mundo donde las pasiones más encontradas reinan.

"RAFFLES".—Hoy se reprisa por última vez, con precios rebajados, en el Teatro Unión Central; un éxito fué su estreno. John Barrymore interpreta fielmente el papel de Raffles.

LOS ESTRENOS DEL GARDEN. —En la presente semana estrenará esta sala las siguientes novedades:

Lunes, especial y noche, "Amor con obstáculos", programa cómico Fox.

Martes, especial y noche, "El Naulahka", valiosa creación de Antonio Moreno.

Miércoles, especial, "El sistema del honor", grandioso exponente Fox.

Noche, "Cecilia de las rosas", delicada creación de Marión Davies.

Jueves, especial y noche, Francisca Bertini en su última creación "Avaricia".

LAS NOVEDADES DEL ALAMEDA.—Una lista de estrenos que ofrece este cine para la próxima semana:

Mañana, especial, "El arte de hacer películas", por Jorge Walsh.

Noche, "El sistema del honor", grandioso exponente Fox.

Martes, especial y noche, "Amor con obstáculos", programa cómico Fox.

Miércoles, especial y noche, "El Naulahka", por el simpático actor Antonio Moreno.

Jueves, especial, "El sistema del honor".

Noche, Francisca Bertini en "Avaricia", artístico estreno.

Los programas de hoy

CINE ALHAMBRA. — Matinée, "Amor con obstáculos" y "Mercadería averiada".

Selecta, se presenta Marujita Rayo de Sol en "Conquistando a la abuelita". En especial y noche, "El naulahka"; Antonio Moreno es el protagonista.

SPLENDID THEATRE. — Matinée a las 3.15, series 1, 2 y 3 de la serie interpretada por Perla White titulada "La joya fatal".

Especial y nocturna, "Un secreto del pasado"; protagonistas Anna Nilsson y Franklin Farnum.

TEATRO BRASIL. — Matinée, primera función de "Las garras del león". Además, "Su ídolo", comedia Mack Sennet.

Tarde y noche, la vista Bluebird "Cuando el amor nace", protagonista Ruth Clifford.

TEATRO UNION CENTRAL. — Vermouth "Encantadora condesa" por Julián Eltinge.

Noche se reprisa "Raffles", adaptación de John Barrymore.

GARDEN THEATRE. — Matinee episodios finales de la serial Pathé "El jinete fantasma". Especial "Cecilia de las Rosas", creación de Marion Davies. Noche reprisa la obra Fox "El sistema del honor" en la que toman parte Mirian Cooper, Gladys Brokwell, Jorge Walsh y Milton Sille.

TEATRO ALAMEDA. — Matinee programa Fox "Amor con obstáculos" y "Mercancía averiada". Especial y noche "Cecilia de las Rosas", protagonista Marion Davies.

MATINEE INFANTIL DEL TEATRO UNION CENTRAL. — Se anuncia para hoy "Las garras de los leones" en la función de 14.30 horas y en la tercera 16.30 horas se estrenarán los episodios 4, 5 y 6. En la segunda función 15.30 horas se estrenará la comedia de "Tripitas", "Casa revuelta" y fuera de programa "Chaplin vigilante".

TEATRO DIECIOCHO. — Matinée, "La Hija de las tinieblas"; "Chaplin y Tripitas en el Café" y "Chaplin armas al hombro". Vermouth, la creación de Pina Menichelli, "La pasajera". Nocturna, la cinta Paramount "Resurrección". Protagonista, Paulina Frederik.

TEATRO DELICIAS. — Matinée tres primeros episodios de "En las garras de los leones". Especial y noche, "El precio del odio", protagonista Catalina Williams.

MUNDIAL CINEMA (Plaza Almagro). — Matinée, episodios finales de la creación de Eddie Polo, "El blanco trágico" y "El jockey de la muerte". Especial, tres primeros episodios de "En las garras de los leones", Nocturna, Ruth Rolland en las series finales de "El jinete fantasma".

TEATRO CHILE. — Matinée, episodios finales de "Blanco trágico". Especial, Ruth Rolland en episodios 7, 8 y 9 del "Jinete fantasma". Nocturna, estreno de "La Venus modelo", creación de Mabel Normand.

TEATRO POLITEAMA. — Matinée, tres primeros episodios de "La joya fatal", interpretada por Perla White. Especial y nocturna, "Escuela de maridos".

TEATRO ELECTRA. — Matinée la película Triangle "De la cocina al salón", interpretada por Bessie Barriscale. Especial y nocturna, creación de Hesperia y Tulio Carminati, "Madame Flirt".

TEATRO CIRCO INDEPENDENCIA. — Matinée, "El espía del Kaiser" y algunas cómicas por Chaplin. Especial, series 7, 8 y 9 de "Stingaree". Nocturna, "La mujer de la máscara, interpretada por William Russell.

TEATRO SELECTA. — Matinée, "Maciste detective", interpretada por Maciste e Itala Mancini y Olga Benetti. Especial, "Nina la florista", interpretada por Bessie Love; y nocturna, "Alarma de fuego".

TEATRO VICTORIA. — Matinée, "El Far-West" y "Azahares y rugidos". Especial, "La virgen casada"; y nocturna, "El ángel caído".

AMERICAN CINEMA. — Matinée, tres últimos episodios de "El jinete fantasma". Especial, se pasará "La virgen casada", y nocturna, "El ángel caído".

TEATRO NOVEDADES. — En la matinée, el final de "El jinete fantasma", en especial, "El ángel caído". Noche, "La rueda de la Fortuna", por Warrin Kerringan.

TEATRO PROVIDENCIA.— Matinée, episodios 7, 8 y 9 de "El jinete fantasma". Nocturna, la Bertini en "Orgullo".

TEATRO ODEON (Alm. Barroso esq. San Pablo). —Matinée, "Azahares y rugidos", "Chaplin inspector de tienda" y "El Far-West". Especial, "La rueda de la Fortuna", protagonista Warren Kerrigan. Noche, "El escándalo", protagonista, Denise Lorys; y "Para novias solamente", protagonista Peggi Hiland.

TEATRO SARGENTO ALDEA. —Matinée, campeonato de risa entre Chaplin y Tripitas. Especial, la creación de Margarita Clark, "Un drama en los Alpes". Nocturna, primera función de la serie "En las garras de los leones".

TEATRO IRIS (Castro 130).— Matinée, series 10, 11 y 12 de "El jinete fantasma", protagonista Ruth Rolland y Metralla. Especial, "Para novias solamente", protagonista Peggi Hiland. Noche "La virgen casada", protagonista Vera Sissin.

TEATRO EXCELSIOR. — Matinée, final de "El blanco trágico". Vermouth, "La mujer que los dioses olvidaron", por Geraldina Farrar y Wallace Reid. Noche, programa cómico Fox: "Amor con obstáculo" y "Mercancía averiada".

TEATRO IMPERIAL. — Matinée, 10, 11 y 12 del "Jinete fantasma". Especial, 13, 14 y 15 final del "Jinete fantasma". Noche, "El robo de la esfinge".

Baile

EL TANGO ESTA DE MODA

El tango, hasta hace pocos años, no se bailaba en los salones familiares y sociedad de buen tono argentinos, por el exceso de firuletes o figuras que en él se efectuaban, algunas poco honestas y extravagantes, en las que el bailador requería cualidades especiales para efectuarlas.

Hoy ya se abolió ese tango (al cual le llamaban arrabalero), y ha surgido con verdadero furor el **"tango liso"**, que se baila en las mejores reuniones de la alta sociedad, el cual se ha introducido con tan grande facilidad, debido a la encantadora sencillez con que se baila, y al evocador ritmo de su excitadora música, que puede inducir al más torpe a deslizarse en un salón a bailar esta elegante danza argentina.

Pero no solamente es en Argentina donde se baila "tango liso". En este verano pasado, hemos podido ver a la distinguida sociedad que concurre al más aristocrático balneario chileno (Viña del Mar), que en sus Five-oclock-tea bailaba este hermoso baile con la aprobación general. Hoy día todo el mundo está aprendiendo el "tango liso", con gran entusiasmo.

PROFESOR M. AGUILAR,
San Isidro 128 — Casilla 6026

BOX

EL MATCH DE ANOCHE.— Un empate.—Ante una regular concurrencia se efectuó el anunciado encuentro, en el ring del Hipódrome Circo, entre los profesionales Calvin Respress y Andrés Balsa.

Después de los preliminares de estilo, subieron a la romana los boxeadores Respress y Balsa. Esta marcó: 85 1|2 kilos para Balsa y 81 kilos para Respress.

Este match ha sido uno de los más interesantes que han presenciado nuestros aficionados. Balsa y Respress pelearon los 10 rounds del contrato con toda valentía y empleando el máximum de sus fuerzas en combinación con sus conocimientos boxeriles.

Hubo en este combate rounds de gran interés. En la segunda vuelta, Respress colocó varias veces su izquierda en la barba de Balsa, causa por la cual el español recibió tres knock-down.

Balsa, en esta vuelta, demostró el gran progreso que ha hecho en el box, deporte al cual él no se ha dedicado con atención. Al mismo tiempo se dejó ver en su dureza el buen entrenamiento.

En resumen, el match de anoche fué interesante y Balsa se comportó admirablemente.

Respecto a Respress nada podemos decir de su actuación, pues él no ha peleado como en otras ocasiones, debido a su falta absoluta de entrenamiento, como asimismo estar su salud quebrantada, según un certificado médico del doctor Paredes.

Antes de terminar, debemos advertir que el referée llamó la atención del second Kid Moró, por hacer indicaciones durante el combate al boxeador Balsa, costumbre ésta que no es admitida en nuestros rings.

SE OFRECE
EN ARRIENDO
FUNDO
DE CIEN CUADRAS

abundantemente regado, en las inmediaciones de Santiago.

DIAZ Y LLONA
Sucesores de Joaquín Díaz B
HUERFANOS 1165
15-F

Chacra Subercaseaux

(Unicamente vinos finos de mesa)

Gran Vino — Rin Subercaseaux
Reservado — Blanco Escogido
Pinot — Id. Etiqueta dorada

De venta en los principales almacenes, hoteles y restaurants de la República

SASTRERIA
New London House
AGUSTINAS 979 casi esq. AHUMADA

Avisa a los socios del club de trajes, que en el primer sorteo verificado ante numerosos socios y efectuado por el notario señor Melo Egaña, Bandera 347, el Sábado 14 del presente, salió favorecido el N.o 107 que pertenece a don José Domingo Moya, Restaurant Santiago.

El acta que suscribió el notario y los socios que presenciaron el sorteo, se exhibe en la Sastrería.

New London House -:- Agustinas 979

Aprovechar de ingresar a los clubs de trajes que organiza la acreditada Sastrería "New London House", Agustinas 979, es un sistema muy cómodo de vestirse, pues los agraciados en los sorteos les sale costando los trajes una insignificancia y los no agraciados pagan nada más que su justo valor.

NOTA: Avisamos a los socios del 2.o club, que el Sábado 28 del presente, a las 2 P. M., se inician los sorteos en la Notaría Melo Egaña, Bandera 347.

INFORMACIONES DEL EXTERIOR

Servicios de NUESTROS CORRESPONSALES ESPECIALES, vías Eastern y Colón, y de "The Associated Press", vía Colón

EL CONSEJO DE LOS CINCO ESTUDIA DIVERSAS MODIFICACIONES A LAS CLAUSULAS DEL TRATADO DE PAZ, SOBRE LEGISLACION DEL TRABAJO

Se inicia en Inglaterra una gran campaña de opinión para popularizar la Liga de las Naciones

LA ESCUADRA BRITANICA DEL BALTICO ESTABA AYER BOMBARDEANDO LAS FORTALEZAS MAXIMALISTAS DE CRONSTADT

En la Cámara francesa los socialistas interpelan al Gobierno a propósito de los motines ocurridos en la escuadra del Mar Negro

Noske y Scheidemann consiguen dominar la oposición que se le hacía al Gobierno entre los socialistas

Las negociaciones de paz

LOS CHECO-ESLOVACOS CONTINUAN RETIRANDOSE ANTE EL AVANCE DE LOS HUNGAROS

PARIS, 14. — Las informaciones recibidas en la Conferencia de Paz anuncian que los checo-eslovacos continúan retirándose ante el avance de los húngaros.

Se informa que Bela Kun visitó el ejército rojo húngaro y arengó las tropas declarándoles que a su valor se debía el cambio de actitud de la Conferencia de Paz con reepecto al Gobierno de Hungría.

EL CONSEJO DE LOS DIEZ RECIBIRA A LA DELEGACION TURCA

PARIS, 14. — El Consejo de los Diez recibirá el 17 del presente a la delegación turca que se encuentra actualmente en Vaucresson, y oirá su exposición referente a Turquía en una de las salas del palacio del Quai d'Orsay.

La redacción de las condiciones de paz que se impondrán a Turquía ha sido postergada hasta después de oirse a dichos delegados.

ENTREGA DE UNA MEDALLA A LA CRUZ ROJA NORTE-AMERICANA

ROMA ,14. — El Jueves el señor Adolfo Apolloni, recientemente elegido alcalde de Roma, en una ceremonia verificada en el Capitolio, hizo entrega de la medalla de oro obsequiada por la Municipalidad de esta capital a la Cruz Roja norteamericana, en reconocimiento de los valiosos servicios que prestó a Italia.

El señor Apolloni, que es un escultor de nota, dijo:

"A pesar de los inesperados y penosos incidentes que se han producido, los sentimientos de Italia para con los Estados Unidos no han cambiado, pues conocemos los sentimientos de justicia que animan el pueblo norteamericano.

"La Cruz Roja fué la avanzada norteamericana que vino en auxilio de Italia en los momentos más duros de la historia de Italia y de la historia del mundo".

El Embajador norteamericano en Italia, Mr. Page predijo que el espíritu de libertad, común a Italia y a Norte América, era un estrecho lazo que unía a ambos países. Habló en seguida de la amistad que existía entre ambas naciones y terminó gritando "Viva Italia", a lo que los presentes contestaron "Viva América".

MEMORANDUM PRESENTADO POR LA DELEGACION DE HONDURAS A LA CONFERENCIA DE PAZ

WASHINGTON, 14. — Policarpo Bonilla, presidente de la delegación de Honduras a la Conferencia de Paz de París, en un memorándum presentado a dicha corporación y publicado en esta Capital solicita que se defina claramente la doctrina Monroe en la Constitución de la Liga de las Naciones, ya que ninguna nación ha expresado jamás que acepta esa doctrina. Además solicita que el ex-Kaiser sea juzgado por los mismos alemanes.

EL PRESIDENTE DEL PALATINADO LLEGA A VERSALLES

VERSALLES, 14. — Winterstein, Presidente del Palatinado, ha llegado a esta ciudad acompañado de dos funcionarios de su gobierno.

LA SOLUCION DE LA CUESTION DE LA ORILLA IZQUIERDA DEL RHIN

PARIS, 14. — La solución final de la cuestión de la orilla izquierda del Rhin, provee al establecimiento de una comisión civil aliada que tendrá a su cargo el control de la región ocupada militarmente.

RENUNCIA DEL COMANDANTE UKRANIANO PETLURA

VARSOVIA, 14.—El jefe ukraniano Petlura, comandante del Ejército de los campesinos, ha renunciado al mando de las tropas, a causa de los sucesos acaecidos en los frentes polaco y maximalista, según la anuncian despachos llegados de Lemberg.

Una información dice que Petlura se ha enganchado como soldado raso, y otra asegura que se ha ido a Suiza.

LA CONVOCACION A ELECCIONES PARA ASAMBLEA CONSTITUYENTE RUSA. — EXPLICACIONES DEL MINISTRO INTERINO DE RELACIONES EXTERIORES DEL GOBIERNO DE OMSK.

OMSK, 14.—El Ministro interino de Relaciones Exteriores Houkine, explicando por qué el almirante Kolchak se había negado a aceptar la proposición hecha por los aliados de convocar a la Asamblea Constituyente de 1917, en caso de que no pudieran verificarse elecciones para una nueva Asamblea ,dijo que el almirante Kolchak no se sentiría justificado en la substitución de una elección como la que él propone, y la cual ha jurado llevar a cabo, por la convocación de una Asamblea establecida bajo la dominación de los maximalistas, y la mayor parte de cuyos miembros se encuentran actualmente activamente relacionados con los maximalistas.

Esto no constituye una diferencia de propósitos, sino una reserva, desde que es esencial que la Asamblea sea elegida sobre la base del sufragio universal.

El almirante Kolchak se propone llevar a cabo las elecciones, tan pronto como los maximalistas estén aplastados.

SE PIDE AL CONGRESO DE PAZ QUE NO SE TOME RESOLUCION ALGUNA QUE AFECTE A LA REPUBLICA DE GEORGIA

PARIS 14. — Tcheidze, jefe de la delegación de Georgia en París, protestó ante el Congreso de paz de que se tomara respecto a Rusia cualquiera acción que afectara la situación de la República de Georgia.

La Comisión rusa en París ha pedido formalmente al Congreso de paz, que no se tomen decisiones respecto a las fronteras de Rusia, con excepción de Polonia, hasta que pueda hacerse oir la voz del pueblo ruso.

CONDECORACION ENTREGADA POR EL GENERAL LYAUTEY

CASABLANCA 14. — El Gobernador General de Marruecos, general Lyautey, confirió el Jueves la condecoración de Gran Oficial de la Legión de Honor a Hauden Theme Clauci Bajá, en reconocimiento de sus operaciones militares contra las tribus rebeldes.

LAS ENMIENDAS QUE SE INTRODUCIRAN EN EL TRATADO DE PAZ

PARIS, 14. — La mayoría de las diferencias que existen entre los textos del antiguo y nuevo tratado de paz son de insignificante importancia, pero algunas tienen mucho valor.

Esto es especialmente cierto en lo que se refiere al segundo párrafo del artículo 232 que, en el antiguo texto en inglés limitaba las reparaciones de los daños causados a las poblaciones civiles aliadas y a sus propiedades al período de beligerancia de cada una de las potencias aliadas y asociadas, con lo que quedaban excluídos los daños causados a los italianos y norteamericanos durante el período de neutralidad de Italia y Estados Unidos, y durante el período en que Italia estaba en guerra con Austria pero no había roto las hostilidades con Alemania. Y el texto francés no contenía esa cláusula limitativa.

El Comité de redacción en algunas partes, empleó palabras que pueden cambiar de significado al ser traducidas del francés al inglés sin darse cuenta, aparentemente, de las diferencias que significaban.

Al lado de esas divergencias anotadas en la parte referente a reparaciones, cuyas cláusulas han sido incorporadas en el nuevo texto, las otras secciones del tratado no han experimentado virtualmente ningún cambio, y, sin embargo, han sido reimpresas.

Se han encontrado tantos y tales errores en el texto primitivo, que ha habido razones suficientes para reimprimirlo íntegramente, corrigiendo todos los errores que se descubrían antes que el tratado fuera firmado, pues tanto el texto francés como el inglés deben ser considerados auténticos y ser válidos.

Es posible, además, que en el nuevo tratado se introduzcan ligeros cambios en algunos distritos disputados y en la frontera germano-belga.

Las cláusulas financieras han sido modificadas en el sentido de permitir a la Comisión de Reparaciones que autorice a Alemania a formar un capital de trabajo para restablecer sus industrias y lograr así pagar las indemnizaciones.

El texto original establecía que las primeras cargas que debían pesar sobre Alemania era el pago de las indemnizaciones, a las que debía dedicar todas sus entradas. condiciones que la Comisión de Reparaciones no podía modificar, aún cuando fuera favorable a los intereses de la Entente.

La delegación turca

NO SE COMUNICA AUN CON LOS FUNCIONARIOS DEL CONGRESO DE PAZ

PARIS, 14. — Los funcionarios del Congreso de Paz no se han comunicado aún con los delegados turcos que se encuentran en Vaucresson, donde se han establecido restricciones semejantes a las que hay en Versalles y Saint Germain.

Los turcos se mantienen firmes en sus deseos de obtener que Constantinopla sea la Sede del Gobierno turco. En lo que se refiere al mandato sobre Turquía están casi igualmente divididos entre Francia y Gran Bretaña. Se dice que no mencionan a los Estados Unidos para esa función.

EL CARACTER DE LA COMISION DE REPARACIONES. — EXPLICACIONES QUE SE DARAN EN LA RESPUESTA ALIADA.

PARIS, 14.—La respuesta de los aliados a las contra-proposiciones alemanas hará particular hincapié en el carácter permanente de la Comisión de Reparaciones.

Se explicará a los alemanes que la Comisión no es una corporación tiránica, sino que cumplirá sus deberes con espíritu de honradez y de ayuda, facilitando de este modo la reconstrucción económica de Alemania.

Se ha sabido que se dará un límite corto de tiempo a los alemanes para dar su respuesta, y esto es debido principalmente a que los mismos alemanes declararon que no necesitaban más de cinco días para llegar a una decisión.

Sesion del Consejo de los Cinco

MODIFICACIONES A LAS CLAUSULAS DEL TRATADO DE PAZ SOBRE EL TRABAJO.

PARIS, 14.—El Consejo de los Cinco hizo ayer algunas modificaciones a las cláusulas de trabajo del Tratado de Paz.

Concurrió por primera vez el nuevo miembro, barón Makino, representante del Japón.

La situación actual del trabajo en varios países, unida a las hábiles tácticas de los alemanes, hacían que esta parte del Tratado fuera uno de los principales puntos de ataque en las contra-proposiciones alemanas.

Esta situación fué causa de largas discusiones, dando como resultado ciertas modificaciones.

PRO-LIGA DE LAS NACIONES

Se inicia la campaña de propaganda para popularizarla

Manifestación en el Albert Hall de Londres

DISCURSO DE LORD ROBERT CECIL

LONDRES 14. — La Unión británica pro-Liga de las Naciones, comenzó anoche en el Albert Hall la campaña destinada a popularizar la Liga de las Naciones.

Asistió una concurrencia estimada en más de 7,000 personas. Presidió el vizconde Grey, ex-Ministro de Relaciones Exteriores, quien recibió una gran ovación cuando entró a la sala.

El principal discurso fué pronunciado por Lord Robert Cecil. Otros oradores fueron Mr. John R. Clynes, ex-controlador de alimentos; el arzobispo de Canterbury, y el doctor John Clifford.

Todos los oradores insistieron en la necesidad de una estrecha ayuda popular, para hacer que la Liga de las Naciones fuera una realidad y un éxito.

LORD ROBERT CECIL

Lord Robert Cecil, en un vigoroso y elocuente discurso, defendió a la Liga, y fué entusiastamente aplaudido.

El entusiasmo del auditorio por la Liga de las Naciones fué evidenciado durante todo el discurso de Lord Robert Cecil, pero hubo algunas personas que trataron de interrumpir.

Algunos asistentes a galería desplegaron una bandera roja, en la cual una inscripción decía que los buques de guerra británicos estaban combatiendo a la República socialista, refiriéndose evidentemente al encuentro de los buques británicos con los rusos en el Báltico.

Mientras Lord Cecil nombraba a los que habían formado la Liga de las Naciones, un hombre gritó: "¿Y, qué hay de Irlanda?". Lord Cecil replicó inmediatamente: "Irlanda puede estar representada, si puedo decir esto, por Smuts y yo".

Los asistentes aclamaron calurosamente los argumentos de Lord Robert Cecil en pro de la admisión de Alemania en la Liga de las Naciones; pero esos aplausos iban a veces al mismo tiempo que algunos gritos de protesta. Una voz gritó: "Sois un traidor sanguinario". El auditorio exclamó: "¡Echenlo para afuera!", aclamando largamente cuando el individuo fué expulsado del local.

Lord Robert Cecil habló durante cerca de una hora. Dijo que nadie pretendía que el pacto de la Liga de las Naciones era perfecto, y continuó:

"Es un organismo viviente, que crecerá para adaptarse a las necesidades. Se alega que la Liga es una organización que favorece al Imperio británico, pero esas críticas olvidan que virtualmente ninguna decisión es posible sin el consentimiento del Consejo, en el cual no hay probabilidad de que el Imperio británico tenga alguna vez más de un voto.

"Si la Liga ha de ser una realidad, Alemania y Rusia deben ser incluídas, porque si se excluye a estas poderosas naciones, se las empujará a intrigar contra la Liga.

"Más aún, la Liga debe ser una Liga de las Naciones ,y no de los Gobiernos".

Dijo Lord Cecil que el apoyo de los británicos a la Liga no era egoista, agregando: "Gran Bretaña, probablemente, tiene menos necesidad de la Liga que cualquiera otra nación; su posición en Europa es relativamente la más fuerte que ha tenido en su historia. Su invicta flota es más poderosa que antes de la guerra; su ejército es mayor y mejor organizado que nunca.

"Aún en el lado económico, se encuentra en mejores condiciones que aquellos que antes de la guerra eran llamados sus rivales.

"Respecto a la admisión de Alemania en la Liga, son necesarias garantías razonables de la sinceridad de Alemania, y se necesita un cierto noviciado, pero mientras más corto pueda ser ese noviciado, siempre que haya seguridad, es mejor.

"No veo razón alguna para que ese noviciado sea mayor que unos cuantos meses".

LA AMERICA LATINA ANTE LA PAZ

HONDURAS Y LA DOCTRINA MONROE

WASHINGTON 14. — El memorandum presentado por la delegación de Honduras a la Conferencia de Paz, dice:

"La Doctrina Monroe afecta directamente a las Repúblicas latino-americanas. No ha sido jamás incluída en ningún documento internacional ni aceptada expresamente por ninguna nación del antiguo ni del nuevo continente. Por otra parte ha sido definida y aplicada de diversas maneras por los presidentes y estadistas norteamericanos, de modo que por esas razones es indispensable que en el Tratado de Paz, que pronto se firmará sea claramente definida e incluída así entre las leyes internacionales".

El memorandum se refiere en seguida, a los viajes de los enviados de Wilson que dirigen uno y otro discurso a los editores mexicanos, y agrega:

"En vista de estos hechos, los delegados norteamericanos estarían dispuestos a hacer suya la indicación que hacemos en la modificación norteamericana referente a la incorporación de la doctrina Monroe, en la Constitución de la Liga de las Naciones. Si esto se realiza, no habrá ningún obstáculo para que las naciones latino - americanas, se unan y formen una Confederación, realizando así el sueño de Simón Bolívar.

"Sin embargo, aún cuando dicho convenio sea firmado por Honduras, existirá una reserva, que está incluída en la Constitución nacional del país, y que permite a Honduras unirse a otras repúblicas para formar la República de Centro América."

LA VISITA DEL DOCTOR PESSOA A LOS ESTADOS UNIDOS

WASHINGTON 14. — El Presidente electo del Brasil señor Pessoa, llegará a Nueva York más o menos el 18 del presente. El almirante Caperton, que tuvo al mando de las fuerzas navales de los Estados Unidos en aguas suramericanas, durante la guerra, ha sido designado como ayudante naval del señor Pessoa.

El secretario del Departamento de Marina Mr. Daniels y otros altos funcionarios tienen a su cargo los festejos que se realizarán en su honor.

El super-dreadnought "Idaho", buque de guerra recientemente construído, tomará el señor Pessoa a bordo cuando termine su visita y le conducirá a Río Janeiro.

El "Idaho" está a las órdenes del capitán Vogelgesang, que asistió a la inauguración de la Escuela Naval brasileña.

LOS PROBLEMAS SOCIALES

LAS HUELGAS DE PARIS. — OBREROS QUE SOLICITAN TRABAJO.

PARIS, 14.—Una de las principales compañías de tranvías de París anunció ayer en la tarde que, de 190 coches que posee, 125 estaban en servicio.

La compañía de ómnibus dice que ha recibido solicitudes de empleo, de parte de los obreros metalúrgicos que se hallan en huelga, y que están cansados de estar sin trabajo, pero que no quieren pedir que se les admita de nuevo en las fábricas.

M. Raoul, secretario de la Unión de Empleados de los ferrocarriles subterráneos de la capital, ha pedido que la huelga se solucione por medio del arbitraje ejercitado por el Consejo Municipal y una comisión de la Unión de empleados.

UNA DELEGACION DE LA FEDERACION DE TRANSPORTES CONFERENCIA CON EL PREMIER CLEMENCEAU

PARIS 14. — El premier Clemenceau recibió a una delegación del Comité ejecutivo de la Federación de Transportes, a la cual acompañaba M. Jouhaux, secretario de la Federación general de trabajo.

El premier Clemenceau pidió a los delegados que formularan por escrito sus peticiones.

Se entiende que la Federación de Transportes no pide directamente el arbitraje de M. Clemenceau, pero generalmente se cree que la entrevista tenga como resultado la solución de la huelga de empresas de transporte.

EN EL CONGRESO OBRERO NORTEAMERICANO

Preámbulo de la resolución destinada al reconocimiento del Soviet ruso

ATLANTIC CITY, 14.— El preámbulo de la resolución en favor del Soviet, presentada por los delegados de Seattle, dice:

"Los obreros de Rusia están tratando de establecer en su país el Gobierno de los obreros, por los obreros y para los obreros. Vemos que los capitalistas de todo el mundo tratan de anular sus esfuerzos, por todos los métodos concebibles conocidos por ellos, y que se encuentran en sus manos, tal como el de matar de hambre al pueblo de Rusia por medio del bloqueo, la intervención con tropas del Japón, de los aliados y de los Estados Unidos, sin el consentimiento del Congreso, y ayudando financieramente a los contra-revolucionarios del antiguo régimen del czar.

"Ninguno de estos métodos se armoniza con la justicia, el progreso, la civilización y la democracia.

"Creemos que los obreros norteamericanos tienen poder para impedir que los capitalistas de los Estados Unidos lleven a cabo su plan de destrucción del nuevo Gobierno de los obreros de Rusia".

La resolución excita al Congreso para que se ordene la inmediata vuelta de las tropas de Rusia, y que se reconozca el Gobierno del Soviet. Pide a la Federación norteamericana de trabajo que lleve a efecto una votación, entre todas las organizaciones locales, para determinar lo que que piensan los asociados respecto a la cuestión del reconocimiento de los maximalistas, declarando que el resultado servirá de guía de conducta a todos los asociados.

EL PROLETARIADO AMERICANO Y EL MAXIMALISMO

Declaraciones del Ministro del Trabajo en Atlantic City

ATLANTIC CITY, 14.—Los miembros de la federación obrera norteamericana vitorearon al Secretario del Departamento del Trabajo, Mr. Wilson, cuando aseguró que ningún elemento obrero norteamericano se pondría de parte de los maximalistas cuando éstos iniciaran el movimiento que tienen preparado.

El secretario declaró que si bien se habían producido algunas agitaciones maximalistas en los Estados Unidos durante el año pasado, esto ocurrió en todos los países aliados y aún en todos los países del mundo, sin que significara que el maximalismo tuviera muchos adeptos entre los verdaderos obreros.

Mr. Wilson agregó:

"En Europa era necesaria la fuerza para derrocar a la monarquía, y esa fuerza era la de un gran patriotismo, pero cooperar a una fuerza que intentara derrocar a la democracia, como algunos lo piden, sería una alta traición contra la masa del pueblo. En este país los problemas pueden solucionarse por evolución, y no son necesarias las revoluciones.

Mr. Gompers, después que se apagaron los aplausos que acogieron el discurso de Mr. Wilson, declaró que los obreros habían demostrado en todas partes de Estados Unidos la verdad de las declaraciones del Secretario del Departamento del Trabajo.

LOS SUCESOS DE ODESSA

Exposición del diputado socialista M. Goude

PARIS 14. — El diputado socialista M. Goude, exponiendo los hechos acaecidos en Odessa declaró:

"El movimiento fué llevado a cabo sin violencia, insolencia, desorden ni sabotaje. La bandera tricolor no fué arriada y éste ha sido, seguramente, un movimiento revolucionario completamente puro, en toda la extensión de la palabra. Los marineros son hijos de la Gran Revolución francesa y recuerdan que existen medidas legales que no deben sobrepasar los soldados y marineros.

"Después de cuatro días de negociaciones el almirante accedió a las peticiones de los delegados prometiéndoles que los buques regresarían a Francia y que no se aplicaría ningún castigo a los marineros después de su regreso".

M. Goude preguntó en seguida al Ministro de Marina M. Leygues si tenía intención de respetar la promesa del almirante, pero el Ministro permaneció en silencio. En vista de ello el diputado socialista agregó:

"Los marineros no abandonarán a sus delegados y cualquiera medida que se tome traerá grandes desórdenes. 400 marineros fueron a ver al almirante Lacaze, en Tolón, y le declararon que no debía tocarse a sus compañeros, pues de otro modo ellos se declararían en huelga".

HACIA LA HUELGA GENERAL EN ITALIA

Los últimos preparativos

ROMA 14. — Los representantes de las diferentes uniones laboristas de Italia se reunen diariamente para perfeccionar las últimas disposiciones de la huelga general.

La opinión de los leaders está dividida; algunos desean que se proclame la huelga general simultáneamente con las organizaciones de Francia, Gran Bretaña y Bélgica, mientras que otros abogan en favor de un movimiento independiente de Italia.

También existen diferencias de opiniones con respecto a los propósitos de la huelga. Algunos leaders quieren darle carácter político y protestar de la intervención de los aliados contra los soviets de Rusia y Hungría, mientras que los otros desean que la huelga se limite a los problemas obreros.

LOS NUEVOS ESTADOS LIBRES

ERZBERGER PROTESTA DE LA ACTITUD DE POLONIA

BERLIN 14. — Erzberger, miembro de la comisión alemana de armisticio, escribió al general francés Dupont, jefe de la misión en Berlín, una comunicación en que protesta de la orden dada al ejército polaco, en la cual se declara que Polonia se encuentra en estado de guerra con Alemania, y de que Polonia se proponga distribuir dos divisiones del ejército del general Haller a lo largo de la frontera.

Dice Erzberger que esta actitud está en Contraposición con los términos del armisticio, y advierte al mariscal Foch, que, a menos que esta orden sea derogada, Alemania se verá obligada a suspender el transporte de las tropas del general Haller a través de Alemania.

LA REVOLUCION CENTRO-EUROPEA

LOS FUNERALES DE ROSA LUXEMBURGO

BERLIN, 14. — Hoy se verificaron sin desórdenes los funerales de Rosa Luxemburgo, a los que asistieron numerosas diputaciones de comunistas que llevaban brazales rojos.

Varios leaders independientes socialistas hicieron uso de la palabra en los funerales.

Los Ministros Noske y Scheidemann

DOMINAN LA OPOSICION DENTRO DEL PARTIDO SOCIALISTA

BERLIN, 14.— Se ha fortalecido materialmente la posición del Gabinete, como resultado de los discursos pronunciados por los Ministros Noske y Scheidemann en la convención celebrada en Weimar por los socialistas de mayoría.

Esta es al menos la opinión de la prensa que no pertenece al partido socialista, y la que domina en los círculos políticos.

Los procedimientos de la convención, en lo que hasta ahora se ha realizado, parecen demostrar que la oposición que los miembros del Gabinete encontraban dentro de su propio partido, ha sido dominada, revelando que los socialistas de mayoría se encuentran sólidamente unidos.

LA LIGA PARA LA PROTECCION DE GUILLERMO II SUBVENCIONA A LA PRENSA HOLANDESA.

BERLIN 14. — El "Vorwaerts" publica las cartas cambiadas entre los jefes de la Liga para la protección de Guillermo II, y que se refieren a la remisión de 20,000 marcos a Holanda, con el propósito de subvencionar a la prensa holandesa.

Ese diario hace presente que la suma no es grande, en vista del actual estado del cambio; pero te-

PLAQUE

Entre nuestro completo surtido puede Ud. elegir algún objeto cuando necesite hacer un regalo. Tenemos servicios de té, servicios de lavatorio, paneras, alcuzas, etc.

MORRISON & Co.

Ahumada 65, 67, 77. Casilla 212, Santiago

PIDA UD. UN ACEITE DE OLIVO

LEGITIMO Y CON PESO EXACTO!!

El Aceite español "General Prim & Prat"

Es el más fino, en latas de 1 y 2 litros justos.

PRÓXIMOS SORTEOS DE LA

Lotería Nacional Argentina

DIAS 20 Y 27 DE JUNIO, cada uno de pesos argentinos

80.000

como PREMIO MAYOR; hay, además, 5,700 premios menores. Usted puede tener suerte en esta famosa Lotería, pero recuerde que para ganar buenos premios es MUY CONVENIENTE pedir sus billetes a la más afortunada y acreditada Casa

E. TURRI

GALERIA GÜEMES — BUENOS AIRES — CASILLA 1772.

El billete ENTERO vale 20 arg., $ 60 CHILENOS o 44 francos.

Cada QUINTO de billete a 5 arg., $ 15 CHILENOS ú 11 francos.

En los precios están incluídos: gastos, listas y prospectos.

LA CASA TURRI PAGA CUALQUIER PREMIO.

STHENOGEN TONICO RECONSTITUYENTE

Compuesto de Hemoglobina-Hipofosfitos-Quinina-Arsénico-Estricnina y Kola

Tónico soberano en las convalecencias de enfermedades graves

Anemia-Neurastenia-Debilidad general-Impotencia-Señoras débiles embarazadas o de escasa leche-Digestiones difíciles-Eczema

Insertamos algunos de los certificados de distinguidos médicos de la

UNIVERSIDAD DE CHILE

PROFESOR RODRIGUEZ BARROS

Certifico que he usado el STHENOGEN como reconstituyente general, y he obtenido siempre un buen resultado.

(Fdo). J. RODRIGUEZ BARROS

Profesor extraordinario de la Facultad de Medicina. Enfermedades de señoras, Cirugía. Compañía 2229

DOCTOR AURELIANO OYARZUN

El que suscribe recomienda el STHENOGEN como un buen medicamento para todas las enfermedades adinámicas producidas por afecciones nerviosas, como la neurastenia, tuberculosis y como ruborante en la convalecencia de enfermedades largas.

Or. OYARZUN,

Profesor de Patología Especial y Médica. Santo Domingo 1524

PROFESOR ALFREDO SANCHEZ CRUZ

He usado el preparado STHENOGEN en todos los casos en que está indicado tonificar el organismo, y he obtenido muy buenos resultados.

ALFREDO SANCHEZ CRUZ,

Profesor de Puericultura. Enfermedades de niños

PROFESOR G. ANWANDTER

Certifico que uso el tónico STHENOGEN en casos de anemia, debilidad general, etc., con resultados excelentes y lo considero tan bueno como los tónicos similares extranjeros.

(Fdo.) G. ANWANDTER,

Profesor de Ginecología.

ESCUELA DE MATRONAS

He usado en repetidas ocasiones el tónico conocido con el nombre de STHENOGEN, y siempre me ha dado buenos resultados.

Dr. J. LAVIN M.,

Profesor y jefe de la Escuela de Matronas
Enfermedades de señoras y partos

CLINICA DE NIÑOS

Certifico que he usado como reconstituyente el preparado STHENOGEN, con resultados fuy satisfactorios.

Dr. OSVALDO SALAS C.,

Jefe de la Clínica de Niños

CLINICA MEDICA DEL PROFESOR OCTAVIO MAIRA

Servicio de Policlínica

He recetado en varias ocasiones como un tónico, el STHENOGEN; con resultado bastante satisfactorio. La administración ha sido hecha a enfermos de la Clínica del Dr. Maira.

E. GONZALEZ H.,

Jefe de la Policlínica.

CLINICA DE OBSTETRICIA

El que suscribe, certifica que ha obtenido muy buenos resultados con el uso del STHENOGEN, en la lactancia, como asimismo en caso de enfermas débiles embarazadas, razón por la cual cree un deber recomendarlo.

Dr. ZUÑIGA C.,

Jefe de la Clínica de Obstetricia.
Avenida España 472

HOSPITAL DE SAN JUAN DE DIOS

Certifico que he empleado el preparado STHENOGEN como reconstituyente general, y sus resultados han sido buenos.

Dr. A. PRADO REYES,

Médico jefe del Hospital de San Juan de Dios

HOSPITAL DEL SALVADDOR

He ensayado el preparado STHENOGEN como reconstituyente, en convalecencia, con buen resultado, tanto en su tolerancia como en sus efectos.

Dr. VARGAS,

Médico interno del Hospital del Salvador

HOSPITAL DE SAN JUAN DE DIOS

Certifico que el STHENOGEN es una buena preparación, fácil y rápidamente absorbida, estimula vivamente la nutrición de los órganos, acelerando los cambios azoados; es un reconstituyente general y lo he empleado con muy buen resultado en las convalecencias de enfermedades graves.

Dr. JUAN ENRIQUE OPORTOT

Médico del Hospital de San Juan de Dios.—Delicias 1151.

POLICLINICA GINECOLOGICA DEL HOSPITAL DE SAN VICENTE DE PAUL

Certifico que he tenido que recurrir en varias ocasiones al excelente tónico STHENOGEN, para restablecer pronto a convalecientes y a personas asténicas, con sorprendentes resultados.

Dr. PAREDES F.,

Jefe Policlínica Ginecológica Hospital de San Vicente de Paul

HOSPITAL DE SAN BORJA

Certifico que en la práctica he empleado la medicina llamada STHENOGEN. Este medicamento es un tónico reconstituyente general; me ha dejado enteramente satisfecho por sus magníficos resultados. La composición de él, por los ingredientes que contiene: Hipofosfito, Hemoglobina, Quinina, Strionina, etc., conviene eficazmente a los anémicos, debilitados y de difícil digestión, tan comunes entre nosotros.

Seré contento de contribuir con mi opinión a la mayor aceptación de esta importante medicina.

Dr. BERNABE ROJAS,

Médico residente del Hospital de San Borja.

DOCTOR PEDRO RENCORET O.

Certifico que he usado el STHENOGEN con espléndido resultado, en la convalecencia de las enfermedades febriles, en la anemia y en las enfermedades constitucionales.

Dr. PEDRO RENCORET OVALLE,

Delicias 785

DOCTOR N. CARDENAS B.

Tuve ocasión de ensayar el preparado STHENOGEN, en una de mis hijas que había perdido el apetito y se sentía un poco débil. Desde los primeros días se sintió con más fuerzas y notó que la inapetencia tendía a desaparecer. Al finalizar el frasco había recobrado el apetito, el ánimo estaba mejor y no sentía la menor debilidad; se hallaba como antes.

En vista del buen resultado, he recomendado el STHENOGEN en otras ocasiones y con buenos resultados en casos de enflaquecimientos por pérdidas de fosfatos.

Dr. N. CARDENAS B.,

Talcahuano

DOCTOR ARTURO ESPINA

El facultativo que suscribe, certifica que ha usado el STHENOGEN en casos de pretuberculosis, con excelente resultado.

Santiago, Junio 3 de 1919.

ARTURO ESPINA

Medicina Interna. Delicias 1228

DOCTOR ANDRES PACHECO

Los numerosos casos en que he empleado el STHENOGEN y la experiencia obtenida en la práctica médica, me deciden a manifestar que se éste un preparado muy eficaz, principalmente en los procesos morbosos inherentes a la DEBILIDAD GENERAL, porque sus componentes, de atinada elección, están reunidos en feliz y oportuna asociación medicamentosa. Posee todavía cualidades que lo hacen aceptable hasta por el gusto más delicado, y aún en los niños.

(Fdo). Dr. ANDRES PACHECO

Medicina interna de adultos y niños.
Alameda 2640, Santiago

HOSPITAL DE SAN LUIS

Certifico que el medicamento STHENOGEN es un espléndido tónico en todos los casos de anemia y debilidad nerviosa y en la convalecencia de enfermedades graves.

ALEJANDRO INFANTE,

Especialista en enfermedades de niños y pulmón. Médico de niños del Hospital de San Luis. Delicias 253.

CLINICA OBSTETRICA

El facultativo que suscribe, certifica que en varias ocasiones ha hecho uso del STHENOGEN, medicamento que le parece reunir todas las condiciones de un buen reconstituyente, sobre todo en los casos de anemia y gran debilitamiento consecutivo al puerperio.

Dr. SCHWARZENBERG,

Médico de la Clínica Obstétrica

CLINICA OBSTETRICA

El STHENOGEN es uno de los mejores preparados que he observado como reconstituyente rápido y eficaz en las convalecencias de adultos y niños.

Dr. M. VERGARA XELLER,

Ayudante de la Clínica Obstétrica

DOCTOR FERNANDO ROMERO AGUIRRE

He tenido oportunidad de ver que los efectos del STHENOGEN, preparado nacional, son iguales y aún superiores a los de ciertos preparados extranjeros de fórmula semejante.

Dr. FERNANDO ROMERO AGUIRRE,

Santiago.

DOCTOR C. BOLIVAR

Certifico que el preparado STHENOGEN puede ser usado con éxito en las personas que necesitan levantar su estado general.

Dr. C. BOLIVAR S.

DOCTOR G. E. VIDAL

El facultativo que suscribe, certifica haber usado con éxito en su clientela, como reconstituyente general, el específico STHENOGEN.

Dr. G. E. VIDAL S.,

Delicias 2646.

Droguerías por mayor y en las buenas Boticas

NICOLAS GALASSO COLAVOLPE

SANTIAGO - CHACABUCO 64

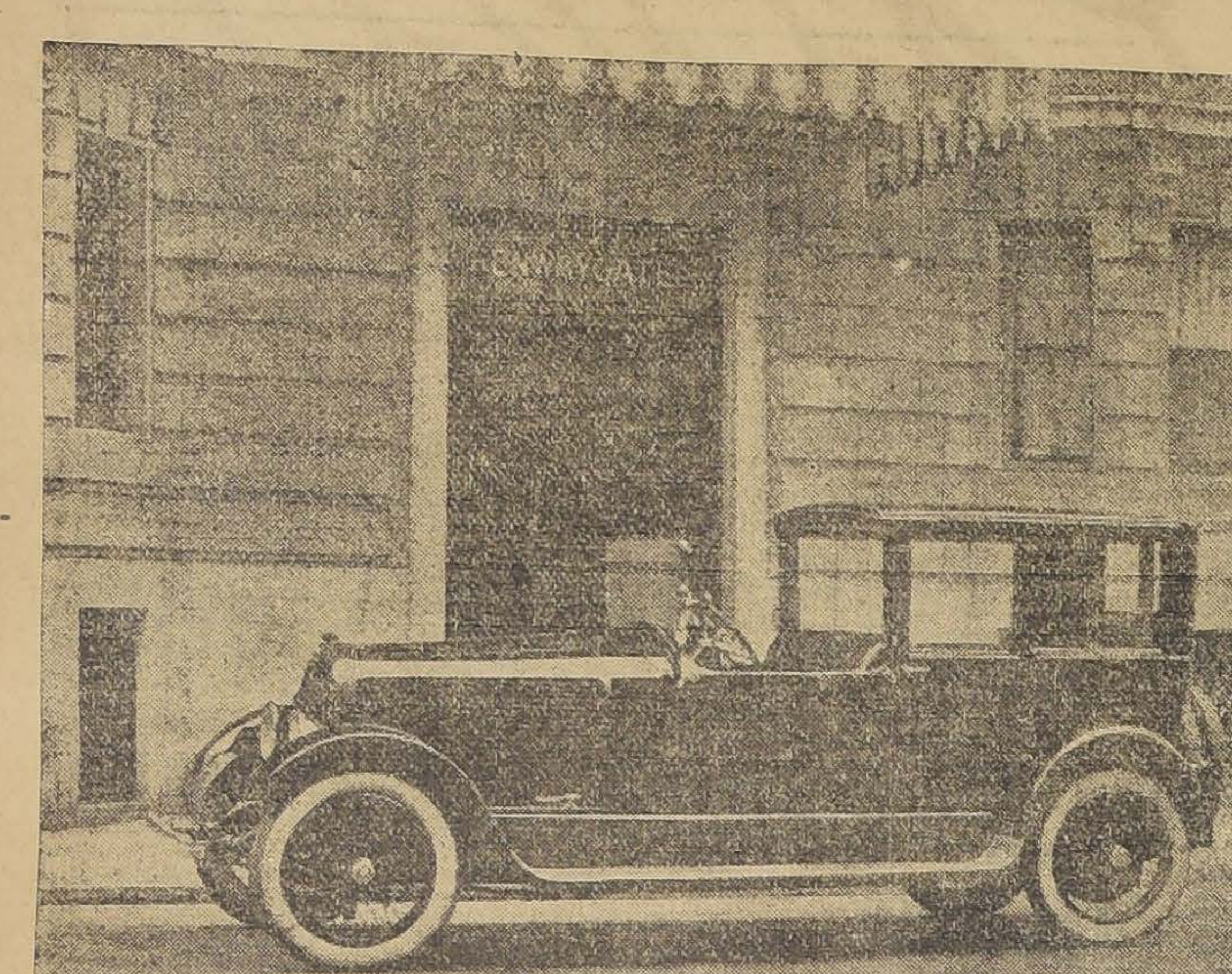

MARMON 34

El automóvil económico

El Marmon consume menos bencina que cualquier otro carro de su fuerza y tamaño.

El Marmon gasta menos neumáticos que cualquier otro auto de su clase.

Su admirable suspensión le da suavidad a cualquiera velocidad y en cualquier camino, reduciendo el desgaste de la máquina.

Sus representantes procuran constante y esmerada atención a los dueños de Marmon, lo que representa economía.

Sus precios son los de fábrica más el costo del transporte a Chile.

Visite nuestra Exposición y aproveche nuestras extraordinarias facilidades.

Aluminum Company of South América

Casilla 106-D -:- Teléfono 2688

SALA DE EXPOSICION — ESTADO 42-44

GARAGE Y ESTACION DE SERVICIOS — SAN MARTIN ESQ. SAMA

me que la Liga tenga que gastar sumas considerablemente mayores, "en vista de la determinación de la Entente de hacer que se le entregue al ex-Emperador".

LA SITUACION EN RUSIA

Una escuadra británica

BOMBARDEA CRONSTADT

ESTOCOLMO, 14. — Según una información procedente de Aftonblad, una escuadra británica bombardea la base maximalista de Cronstadt con sus cañones de largo alcance. Las baterías maximalistas no contestan el fuego.

Los maximalistas han colocado minas flotantes hasta las cercanías de Aftonblad.

La información agrega que los maximalistas parecen estar dispuestos a evacuar Cronstadt.

EL AVANCE DEL EJERCITO SIBERIANO

OMSK, 14. — Un comunicado oficial del Estado Mayor General del Ejército siberiano, de fecha 6 del presente anuncia:

"El Ejército siberiano continúa su ofensiva en dirección a Viatka. Cruzamos el río Tcheptsa al norte de Glazov, de la que nos hemos apoderado y continuamos nuestro avance tomando prisioneros y material de guerra.

"La batalla se extiende al norte de Sarapol. Destacamentos del ejército rojo intentaron cruzar el río Dielaya cerca de Ufa, pero fueron rechazados".

INFORMACIONES GENERALES

LOS INCIDENTES DE LA ESCUADRA FRANCESA EN EL MAR NEGRO

PARIS, 14. — El diputado socialista Emile Goude hizo anoche en la Cámara de Diputados un relato de los motines ocurridos en la flota francesa del Mar Negro, en Odessa, durante el mes de Abril último.

Según dijo, durante esos incidentes se enarboló una bandera roja en el acorazado "France". Un joven y celoso oficial ordenó, el 10 de Abril que las ametralladoras dispararan contra los soldados y marineros franceses que fraternizaban con los rusos, resultando algunos muertos y heridos.

Después de algunas negociaciones, los oficiales accedieron a las peticiones de los marineros, que pedían no ser castigados por esos hechos.

ESPAÑA

MADRID, 14.—**Hacia la fusión conservadora.**— En el Palacio de la Presidencia conferenciaron ayer los pro-hombres del partido conservador y entre ellos los señores Antonio Maura y Juan de la Cierva.

En algunos círculos políticos se asegura la fusión de los tres grupos en que actualmente está dividido el partido conservador.

—La huelga de Valladolid.—En Valladolid ha terminado la huelga de los obreros de las construcciones.

Los patrones accedieron a la demanda de aumento de salarios que había originado la huelga.

Exposición de "no deseables".—Los diarios anuncian la próxima expulsión de España de algunos elementos austriacos y alemanes de los cuales se ha llegado a comprobar que participaron activamente en las últimas agitaciones obreras, y se anuncia que estos individuos serán entregados a las autoridades francesas en la frontera.

GRAN BRETAÑA

DETENCION DE LA CONDESA MARKIEVICZ

DUBLIN, 14.— La condesa Markievicz, leader sinnfeiner y miembro del Parlamento, ha sido detenida y llevada a Cork bajo escolta.

LONDRES 14. — **Fallecimiento** —Se anuncia el fallecimiento del actor, autor y artista Weedon Grossmith.

CANADA

WINNIPEG 14. — **Pronta solución de la huelga.** — Hoy se ha anunciado que pronto se solucionará la huelga de Winnipeg.

Habiéndosele preguntado al Alcalde Gray, si habían tenido éxito los pasos dados recientemente en favor de la conciliación, contestó: "Tendré grandes noticias para ustedes dentro de 24 horas".

TERRANOVA

UN NUEVO AEROPLANO PARTE EN VUELO A EUROPA

SAINT JOHN'N 14. — El aeroplano "Vickers Vimy" que pilotea Alcock, partió en vuelo a través del Atlántico, a las 16.30, hora de Greenwich.

TE DEMONIO

El día 30 de Junio se efectuará un sorteo con los siguientes premios:

- 1 Reloj de oro.
- 5 Relojes de plata.
- 5 Piezas género blanco de Horrockses
- 5 Colchas de piqué.
- 5 Cortes de casimir.

Se recomienda guardar los envases, que se cambiarán por boletos para este sorteo y para los que seguirán.

Betteley & Cía. Ltda.

PUENTE 565. - SANTIAGO

28-F

DE NORTE AMERICA

(DE NUESTRO CORRESPONSAL, POR CABLE)

La Misión Yáñez

NUEVA YORK, 14.— En el vapor "Rotterdam", se embarcó para Europa el señor Eliodoro Yáñez, acompañado de su familia.

El señor Yáñez dejará a su familia en Europa para regresar a los Estados Unidos a fines del presente mes.

La familia Tocornal emprenderá viaje el sábado próximo.

Las langostas de Juan Fernández

La fama de las langostas de Juan Fernández ha llegado a Nueva York. Viajeros llegados de Chile la elogian con entusiasmo, lo que no ha demorado en despertar el interés de los neoyorquinos, ávidos de novedades, así gastronómicas, como industriales.

Y mientras nosotros agotamos lastimosamente los víveres naturales de las islas, varios especialistas yanquis están preparándose para ir a traer algunos ejemplares a fin de propagarlas en los Estados Unidos.

Facilidades para la navegación

Debido al enorme incremento que tendrá en un próximo futuro la marina mercante, el Gobierno estudia la colocación, en puertos apropiados, de diques flotantes para reparaciones, a fin de dar facilidades a la navegación y atraer flotas.

El Gobierno ha hecho un estudio completo sobre las facilidades que existen para la navegación en puertos sudamericanos.

Producción de minas suramericanas

En el mes de Marzo, la explotación de los establecimientos que posee en Cerro de Pasco, la compañía norteamericana del mismo nombre, dió 4.840,000 libras de cobre.

Las minas de Casapalca produjeron 2.159,000 libras.

La cosecha de trigo

La cosecha de trigo en el presente año, ha sido insuperable. Asciende, según las últimas estadísticas, a 1,200 millones de bushels.

El bushel se cotiza actualmente a $ 2.26.

Se anuncia que de la actual cosecha se exportará trigo por valor de 1,000.000,000 de dólares.

El precio del acero

Ha aumentado considerablemente el precio del acero.

La favorita "Ford" ha colocado en el mercado una orden por 200,000 toneladas.

Utilidades de la "Chile Copper Company"

La ganancia líquida obtenida por las operaciones de la "Chile Copper Company", el año 1918, ascendió a 3.440,000 dólares.

El costo de producción de cada libra vendida, fué de cerca de 18 centavos por término medio. El precio de venta llegó, también por término medio, a cerca de 25 centavos.

La navegación a la América del Sur

Una compañía naviera de San Francisco ha decidido enviar a las costas occidentales de la América del Sur una comisión que estudie las facilidades que hay para la navegación en los países suramericanos, a fin de, en caso de convenirle, extender sus líneas hacia el sur.

Los ataques a la Liga de las Naciones

En el Congreso y en la prensa se continúa atacando con vigor y tenacidad a la Liga de las Naciones.

Llama la atención la moción presentada por Mr. Philander Knox, en el sentido de que los Estados Unidos, por intermedio de los miembros de su comisión de paz, deben declarar que no aceptan las obligaciones impuestas por el convenio de Liga de las Naciones.

El coronel Harvey ha atacado con extrema violencia al Presidente Wilson.

Según él, la actuación de Mr. Wilson en la Liga, constituye un crimen contra la República. El convenio no llevará a cabo la paz universal. Es una alianza impía de unas pocas naciones poderosas, dominadas por un gran poder, con el objetivo de forzar a la obediencia y a la sumisión a los países pequeños y desvalidos, amenazándolos con una guerra irresistible.

"Deberíamos estudiar, dice, la proposición Root, para crear una gran "Corte de Arbitraje", cuyas facultades se definirían en un nuevo Código de Leyes Internacionales, y cuyo fallo las naciones del mundo se comprometerían a aceptar y a hacer cumplir por fuerza".

El Partido Progresista ha designado al senador Johnson como futuro candidato a la Presidencia. En el programa que servirá de plataforma al candidato, figura la divisa: "Ninguna alianza permanente con Europa. Ninguna intrusión de Europa en los asuntos americanos".

LA TRIPULACION DEL VICKERS VIMY

SAINT JOHN'S 14. — El aeroplano Vickers Vimy llevaba dos hombres: el capitán británico Jack Alcok, como piloto, y el teniente norteamericano Hurn Brown, como observador.

ESTADOS UNIDOS

WASHINGTON 14. — **El presupuesto de guerra.** — La Cámara de Representantes, aprobó el presupuesto de guerra correspondiente al año de 1920, por un total de 718 millones de dólares, destinados al sostenimiento de un ejército temporal de 300.000 hombres.

La medida originaria, recomendada por el Departamento de Guerra, significaba un gasto de 1.250 millones.

NUEVA YORK 14. — **La temporada del Metropolitan.** — Hoy parte a Italia el señor Julio Gatti Casazza, empresario del Metropolitan Opera House, quien ha anunciado que los principales artistas han sido contratados de nuevo para la próxima temporada, con más quince artistas, entre norteamericanos y extranjeros, entre los cuales se encuentran Gabriela Besonzoni, de Italia y Renato Zanelli, chileno.

El contrato de Caruso ha sido renovado por cuatro años, y por tres el de Geraldine Farrar.

Se pondrá en escena El Pájaro Azul, de Maeterlinck. Alberto Wolff, director de la Opera Cómica, y autor de la música del Pájaro Azul, ha sido contratado como director del Metropolitan.

NUEVA YORK, 14.— **El control del comercio de la plata.**— La propuesta combinación de los productores de plata que intentaba controlar los precios de ese metal, siguiendo las líneas de la organización similar establecido con respecto a la exportación del cobre, fué desechada por todos los productores.

ATLANTIC CITY, 14.— **El proceso de Thomas Mooney.**— El secretario del Departamento del Trabajo, Mr. Wilson, hablando en la Convención de la Federación Obrera norteamericana, aconsejó a los obreros organizados que no participaran en la propuesta huelga nacional destinada a poner en libertad a Thomas Mooney, convicto de complicidad en el complot terrorista de San Francisco.

Declaró que las investigaciones del Gobierno han probado lo suficiente para que Mooney sea juzgado y los obreros no pueden constituirse ellos mismos en jurado para juzgarle.

DE CARRANZA A WASHINGTON

WASHINGTON, 14.— El señor Aguilar, presidente de la Misión Mexicana que se encuenrta en Estados Unidos, cuando estuvo en esta capital, depositó en nombre del Presidente Carranza una corona con la siguiente dedicatoria: "Venustiano Carranza a Jorge Washington".

LA HUELGA DEL PERSONAL DE TELEGRAFOS

NUEVA YORK, 14.— La situación parece no haber cambiado en el tercer día de huelga del personal de telégrafos.

Los funcionarios telegráficos y postales declaran que los servicios se realizan de una manera casi normal y con una rapidez igual a la que hay en condiciones normales.

Por su parte, los dirigentes de la huelga sostiene que los servicios de Correos y Telégrafos se realizan en malas condiciones.

MEXICO

LAREDO 14. — Un despacho de México, enviado por intermedio de Monterrey, anuncia que doscientos soldados del gobierno, fueron muertos o heridos en el accidente ocurrido al tren que los conducía hacia Chihuahua.

El tren quedó destrozado, debido a un hundimiento de la línea, ocurrido el Miércoles cerca de Aguas Calientes.

EL PASO 14. — El señor García, Cónsul de México en esta ciudad, ha declarado a la "Associated Press" que no se espera un ataque inmediato a Ciudad Juárez; y que había sido informado entre las 14 y las 16 de que los villistas se encontraban concentrados desde hacía días en Villa Ahumada, pero que no sabía si se habían movido hacia el norte.

El Cónsul de México en El Paso no espera un ataque inmediato a Ciudad Juárez.

EL PASO, 14.— **La situación en Ciudad Juarez.**—Un corresponsal de la Associated Press realizó una inspección personal al este de Ciudad Juarez, hasta más allá de Guadalupe.

Según los habitantes de Guadalupe, no hay ninguna fuerza considerable cerca de la ciudad, lo que permiae deducir que la excitación causada en Juarez fuó provocada por pequeñas partidas de avanzada, pero que no hay peligro de un ataque serio. La ciudad de Juárez permanece tranquila.

BRASIL

RIO DE JANEIRO, 14.— **El aeródromo de la Escuela Militar.**— El 1.o de Julio será inaugurado el aeródromo de la Escuela Militar de Aviación.

Aniversario fúnebre. — Hoy se efectuaron diversos actos en conmemoración del fallecimiento del doctor Alfonso Penna, que fué presidente de la República.

Congreso de Expansión Económica.— Ha sido sometido a la aprobación del Prefecto Municipal el plan del primer Congreso de Expansión Económica que se reunirá en esta capital.

RIO DE JANEIRO 14. — **Enfermedad del Presidente de la Cámara.** — En desesperante estado de salud se encuentra el diputado federal por Minas Geraes, señor Sabino Barroso, Presidente de la Cámara de Diputados.

ARGENTINA

BUENOS AIRES, 14.—**El "Tomasso di Savoia".**—Después de 24 horas de observación sanitaria, atracó a la dársena el vapor italiano "Tomasso di Savoia".

Entre los pasajeros desembarcados figuran valiosos elementos de las compañías que actuarán en los teatros Coliseo y Colón.

Vienen también el diputado chileno don Romualdo Silva Cortés, y el periodista italiano don Rómulo Gismundi, que trae la representación de "Il Messaggero" de Roma.

El viaje se efectuó sin novedad. Durante la travesía no se produjo a bordo ningún caso de grippe.

—El movimiento marítimo. — En los círculos navieros se tienen noticias de que el movimiento de buques en los puertos argentinos adquirirá grande incremento en los meses próximos. Se anuncia que importantes flotas transatlánticas con bandera interaliada se aprestan a salir para dichos puertos a cargar cereales en gran escala. Los informes agregan que la abundancia de fletes que se producirá en Julio irá en aumento hasta Septiembre.

—Fallecimiento.— Ha fallecido en Tacuarembó, Uruguay, el general Nemesio Escobar, de origen argentino, y que actuó en todas las campañas militares que originaron las luchas civiles en el vecino país.

—Reaparición de "La Epoca".—Ha reaparecido "La Epoca", órgano inspirado por el Gobierno.

PARAGUAY

ASUNCION, 14.—**La crece del Paraguay.**—La creciente del río Paraguay ha inundado Bouvier.

Numerosas familias han debido buscar su salvación en la fuga.

BOLIVIA

LA PAZ, 14.—**Ataques a la Compañía de Electricidad.**—"El Diario" ataca agriamente a la Compañía de Electricidad por su sistema de cobros exorbitantes en los servicios de tranvías y luz.

El doctor Palacios.—"El Diario" informa que hoy se dirigirá a Antofagasta el socialista Argentino doctor Alfredo Palacios, para seguir viaje a la Argentina.

Declara el diario en referencia que el doctor Palacios no confirmó las expectativas que en él habían cifrado los clericales y republicanos, pues no dió aquí conferencias que de algún modo resultasen favoreciendo, como ellos esperaban, sus fines políticos e internacionales.

Los ataques al Rector de la Universidad.—El presidente de la Federación de Estudiantes ha publicado una protesta contra los ataques hechos al Rector de la Universidad por haberse negado a facilitar el salón de la Universidad al socialista Palacios para que diera conferencias.

La Sanidad Militar.—El Director de Sanidad Militar declara que el Ejército se encuentra en un magnífico estado sanitario, por cuanto en él no se ha presntado ningún caso de grippe entre los soldados.

DELICIOSO
TÉ
AVANA

ES EL DE MODA

Lo venden en todas los almacenes y salones de té, por ser el más puro y fragante

Esta envasado solamente en latas por ser el envase más higiénico, en los tamaños de

2 KILOS
460 GRAMOS
115 "

Pídalo en todas partes

PIDA UD. UN ACEITE DE OLIVO

LEGITIMO Y CON PESO EXACTO!!

El Aceite español "General Prim & Prat"

Es el más fino, en latas de 1 y 2 litros justos.

Toda madre celosa del bienestar de su guagua debe darle

Harina Lacteada Nestlé

conocida mundialmente como el mejor substituto de la leche materna.

ALIMENTO MEYER

AUN ES TIEMPO

Si Ud. no ha dado a su niño ALIMENTO MEYER, no deje de hacerlo, ante de que note en él su falta de desarrollo, su extrema debilidad y otros síntomas de una alimentación deficiente.

ALIMENTO MEYER ha sido reconocido por todos los médicos del país, como el mejor para niños, para enfermos y convalecientes, como lo hemos comprobado con más de cien certificados.

De venta en todas las Boticas del país y Casa Gath y Chaves

Retazos

DE SEDAS

Gran Liquidación

LUNES 16

Hay Charmeuses, Cachemiras, Paños Siberianos, Tricotinas, Liberty, Rasos, Satin Splendid, Pongé, Terciopelo Ingles, Terciopelo media seda, Sedas para adornos y para forros, Fallas doble ancho, Bengalina, Falla francesa, Falla Charmante Duchesse Paillette etc

PRECIOS MUY BAJOS

GATH & CHAVES LTD

VALPARAISO

Banquete a los almirantes Nef y Soublette. — Anoche tuvo lugar en los salones del Club Valparaíso el banquete que la sociedad porteña ofrecía al vicealmirante don Francisco Nef y al contralmirante don Carlos Soublette, como manifestación de simpatía por sus recientes ascensos.

La manifestación asumió grandes proporciones, tanto por la calidad de los adherentes entre los cuales figuraban los más distinguidos miembros del comercio, de la banca, de la política y de la Marina, como por la forma altamente simpática en que se llevó a cabo.

Inauguración de un edificio. — En la tarde de ayer tuvo lugar en Viña del Mar una simpática fiesta de beneficencia. Se trataba de colocar la primera piedra del hermoso edificio que levantará en aquella localidad la "Sociedad Gota de Leche de Miramar", en los terrenos que, como hemos informado, le han sido concedidos por el Fisco.

Asistió una numerosa y distinguida concurrencia.

Maternidad de Viña del Mar. — El conocido filántropo don Federico Claude, ha ofrecido obsequiar al Hospicio de Viña del Mar la instalación completa de una sala de maternidad, destinada a proporcionar inmensos servicios a los pobres de esa localidad.

Movimiento marítimo. — Ayer entraron:

Goleta Esther, de Coquimbo, y Los Vilos, con surtido, y consignada al señor Guillermo Moraga González.

Goleta Tucapel, de Mejillones y Antofagasta, con surtido y consignada al señor Aquiles G. Court.

Vapor Porteño, de Coronel, con carbón y consignada a la Compañía Carbonífera y de Fundición Schwager.

Remolcador Miraflores, de Antofagasta, en lastre, trayendo a remolque a la chata Iberia, y consignados a los señores Sanz y Co.

Ayer salieron:

Vapor Cachapoal, para Pimentel e intermedios, con surtido, y despachado por la Compañía Sud-Americana de Vapores.

Vapor Florencia, para Iquique e intermedios, con surtido, y despachado por los señores R. W. James y Co.

Velero Claudina, para Antofagasta, y despachado por los señores Gildemeister y Co.

Barca Arica, para Calbuco e intermedios, con surtido y despachada por los señores González Soffia y Co.

Vapor Orompello, para Talcahuano e intermedios, y despachado por los señores Bórquez Blanco y Co.

Hoy saldrán:

Vapor Orator, para Talcahuano y New York, e intermedios, y despachado por los señores Pretot, Fontaine y Co.

Hojas Gillette-Auto Strop, etc.

Próximamente instalaré en calle Ahumada N.o 319, Pasaje Toro; **máquinas eléctricas perfeccionadas,** sistema norteamericano, para afilar hojas de afeitar Gillette. Auto-Strop y de cualquiera otra marca.

Se garantiza un trabajo perfecto y rápido.

Las hojas quedan mejores que nuevas.

E. TORRES.

La Sociedad Pro-Estudiantes

EN EL EXTRANJERO"

La concertista chilena señorita Berta Abadie

La concertista señorita Berta Abadie, recién regresada de París, donde hizo brillantes estudios con el prestigioso maestro don Santiago Riva, dió el Martes 10 del presente una audición privada a la que asistió el directorio de la Sociedad Pro-Estudiantes Chilenos en el Extranjero, institución que patrocinó el viaje de perfección musical de París.

Fué especialmente invitado a esta audición, el eminente pianista señor Mauricio Dumesnil, quien, después de oir a la señorita Abadie, envió al presidente de la Sodad Pro-Estudiantes en el Extranjero, don Alberto Mackenna Subercaseaux, la siguiente carta:

"Santiago, 11 de Junio de 1919. —Señor don Alberto Mackenna Subercaseaux. — Presente. — Muy distinguido señor y amigo: Tuve mucho gusto en oir a la señorita Berta Abadie, que sacó el mejor provecho de sus estudios en París, queda demostrado por el cuidado con que analiza las obras que ejecuta, por la claridad y el ritmo de sus interpretaciones y por el buen gusto que es el rasgo característico de nuestra escuela francesa.

Seguramente que ya se destaca entre los pianistas chilenos por esas cualidades que señalan un verdadero temperamento artístico, y la llamarán a un brillante porvenir.

La Sociedad Pro-Estudiantes Chilenos en el Extranjero, puede estar en esta ocasión orgullosa por este feliz éxito.

Lleguen a usted, señor Mackenna, y por su intermedio a la Sociedad que usted dirige, mis felicitaciones sinceras.

De usted S. S. — **Mauricio Dumesnil".**

EL ACCIDENTE DE AVIACION EN LA ARGENTINA

CONDOLENCIA DE LA LIGA PATRIOTICA MILITAR

El sensible accidente de aviación ocurrido en el Palomar, que costó la vida a dos aviadores italianos y al joven alférez de navío argentino, señor Mario Sarmiento, ha tenido una sincera y honda repercusión en nuestro país.

Los viejos soldados y marinos de Chile que forman el Círculo de Oficiales Retirados y Liga Patriótica Militar, han dirigido al Encargado de Negocios de la Argentina, señor Amaya, y por su intermedio al Ejército y Armada argentinos, una sentida y sincera comunicación de condolencia, por la trágica muerte del aviador señor Sarmiento.

Se han asociado asimismo al duelo que aflige a la nación italiana, por el fallecimiento del Conde Enzo Giovannardi y del sargento Sartorelli, ocurrido en este luctuoso suceso.

En la comunicación enviada al Ministro de Italia en Chile, el Círculo de Oficiales Retirados expresa que es realmente cruel pensar cómo los que triunfaron bajo el fuego enemigo, alcanzando glorias para la Italia, han caído víctimas de un accidente al gastar sus energías por el prestigio de la ciencia y en obsequio a la nación hermana de allende los Andes.

Los sobrevivientes de las campañas de Chile, justos apreciadores de lo que valen los esfuerzos heroicos y de lo que significa el cumplimiento del deber, no han podido permanecer indiferentes ante la desgracia que aflige a la aviación italiana por el fallecimiento de los intrépidos aviadores.

Es exteriorizando esos sentimientos que se han dirigido al Ministro de Italia y por su intermedio a las fuerzas armadas de ese país.

Instituto de Impresores de Chile

El Instituto de Impresores de Chile ha presentado al Ministerio de Hacienda la siguientes solicitud:

"Excmo. Señor: El Instituto de Impresores de Chile, fundado con el objeto de impulsar el progreso de la industria gráfica del país, y defender los intereses comunes de los asociados, tiene el honor de dirigirse a V. E. a fin de rogarle se sirva obtener del Supremo Gobierno un aumento duplicado en los derechos de importación para toda mercadería elaborada que se introduzca y que corresponda a la manufactura de imprenta, litografía y encuadernación.

No se escapará al elevado criterio de V. E. que el mal que hoy aflige a esta industria tan digna de mejor suerte por sus adelantos y grandes capitales invertidos, está precisamente en la falta de protección que ha debido dispensársele gravando los impresos y liberando el papel como único medio de evitar la gran competencia extranjera que hoy se extiende ya hasta en los impresos más insignificantes que se usan en el país.

El personal especialmente preparado que atiende los distintos establecimientos elaborados sube hoy de nueve mil obreros, que cada día que transcurre observan alguna nueva disminución en el trabajo con gravísimos perjuicios, no sólo para los intereses que laboran, sino muy especialmente para ellos que soportan las consecuencias de una situación tan anormal como la presente.

No dudamos que V. E., inspirado siempre en sus nobles propósitos de protección a la industria nacional, se servirá atendernos obteniendo a la brevedad posible el gravamen máximo aduanero para los artículos siguientes: formularios impresos, novelas en general, libros de enseñanza, libros en blanco para contabilidad, formularios rayados, sobres de papel o tela para cartas y todo artículos que pueda manufacturarse en el país. — Es gracia. Excmo. Señor. — **Manfredo Poblete Cruzat**, presidente. —**Zorobabel Meléndez Gundián**, secretario".

A PRECIOS

FUERA DE COMPETENCIA

OFRECEMOS EN PEQUEÑAS Y GRANDES PARTIDAS

- Almidón en cajas.
- Azul ultramar de primera.
- Polvos para platear.
- Polvos para dorar.
- Jabón Noyas.
- Plaquées de la famosa marca Weidlich.
- Bolsas de papel.
- Sagú perla.
- Llaves para pipas.
- Levadura Royal.
- Papel Higiénico Waldorf.
- Sardinas en aceite de pepitas de frutas.
- Clavos para colgar cuadros.
- Lápices americanos y japoneses.
- Tintas fijas y de copiar.
- Gomas de borrar.
- Papel de calco.
- Chinches.
- Joyería falsa.
- Y otros artículos de novedad.

Fernando Orrego & Co.

Compañía 1301 -:- Casilla 7533 -:- Teléf. 1505

Taller de Mecanica de alta Precisión

Composturas, limpiezas, revisión de cualquier clase de máquinas de escribir.

Unico Taller en este ramo que está a cargo de un ingeniero especialista y que cuenta con todos los repuestos necesarios.

Presupuestos y consultas. Contratos mensuales.

GALERIA ALESSANDRI 27

ACADEMIA "YOST"

Academia "YOST"

DE MECANOGRAFIA

Enseñanza moderna de escritura a máquina. Unica Academia que cuenta con un número ilimitado de máquinas y capacidad para **300 alumnos!**

SERIEDAD Y EFICACIA EN LA ENSEÑANZA

SOBRINO Hnos. Galería Alessandri N.° 27

Ferrocarril Longitudinal

El Martes próximo quedará restablecido el tráfico

El tráfico por el Ferrocarril Longitudinal que desde hace varios días se encuentra interrumpido a consecuencia de las fuertes lluvias, que se han dejado sentir en la zona norte del país, quedará expedito desde el Martes próximo.

En consecuencia, el Miércoles habrá combinación directa hasta Pueblo Hundido.

Recargo aduanero

El Ministerio de Hacienda ha fijado el recargo aduanero para la semana que se inicia, en 79.41 por ciento.

El 15 por ciento en letras sobre Londres o Nueva York de los derechos de exportación, se cobrará a razón de 19 peniques 648 milésimos de peniques por cada peso oro de 18 peniques.

El tifus exantemático

Labor de las brigadas sanitarias. — La epidemia en Concepción y Talcahuano

Las brigadas sanitarias hospitalizaron ayer a ocho enfermos de tifus, sacados de diversos barrios de la ciudad.

Del conventillo N.o 1767, de la calle Lord Cochrane, se sacaron 10 sospechosos. Había también allí 4 enfermos, pero sólo se pudo hospitalizar 3, pues el último enfermo huyó sin que fuera posible dar con él.

Del N.o 1777, de la misma calle, se sacaron 15 sospechosos; este conventillo se encuentra en tal estado de desaseo e inmundicia, según dice la brigada que lo visitó, que se ha pedido por segunda vez su clausura.

Las brigadas recorrieron, entre otras, la calle de Ibáñez, en la cual anotaron que la basura de las casas no ha sido retirada por la policía de aseo, desde hace una semana.

El gran trabajo de las brigadas sanitarias ha estado en las afueras de la ciudad. En la semana entrante se dedicarán a extinguir el foco de infección que ha aparecido en San Juan del Peral, fundo situado al lado oriente de Puente Alto.

Hasta ayer se habían traído de dicho punto cinco enfermos de tifus.

En Concepción y Talcahuano. — La epidemia, como se sabe, ha recrudecido en Concepción y Talcahuano, en donde hay actualmente más de sesenta enfermos.

Ha sido comisionado para trasladarse a dichos puntos el doctor Santelices, que se encontraba en Parral.

Antenoche partió a Concepción la brigada sanitaria que estará a las órdenes del señor Santelices, compuesta de los estudiantes de medicina, un señor Lewenber y del Fierro, con dos desinfectadores.

La brigada lleva todo el material necesario a su labor.

Dirección de Sanidad. — La Dirección de Sanidad ha terminado el informe que pasará al Gobierno acerca de la cuestión del Cementerio de Caleta Abarca en Viña del Mar.

Este informe es una interesante pieza en la que se estudia la forma en que se escuentra el servicio de cadáveres, con lo cual se prueba que no hay necesidad de ensanchar el referido Cementerio.

También se ha dado término a otro informe sobre el agua potable de Peumo, cuyas aguas al pasar por el pueblo de Rengo pueden perder todas sus buenas condiciones higiénicas.

Posta N.o 3. — Después de una conferencia con el doctor don Alejandro del Río, la Dirección de Sanidad acordó que desde el 1.o de Julio la hospitalización de enfermos de tifus corra a carga de la Dirección.

En los hospitales. — En los diversos hospitales hubo ayer el siguiente movimiento de enfermos de la epidemia:

Existencia anterior..	173
Nuevos ingresados.	13
Dados de alta.	6
Existencia actual..	180

SOCIEDAD DE INSTRUCCION PRIMARIA

LA HERENCIA DE DON GASPAR DEL RIO

Hoy Domingo, a las 16 horas, se reunirá el directorio de esta institución para tratar acerca de la cuantiosa herencia de los bienes dejados por don Gaspar del Río, cuyo monto alcanza a diez millones de pesos, aproximadamente, según se nos afirma.

Se nos encarga encarecer la asistencia a los señores directores, por tratarse de tan importante materia. La sesión tendrá lugar en San Antonio N.o 468.

Derechos de Aduana

El Ministerio de Hacienda ha decretado, que las fracciones menores de cinco pesos que hayan de pagarse por derechos de aduanas totalmente en oro, por medio de vales o certificados de depósito hecho en un banco, deberán pagarse también en oro y no en billetes con el recargo correspondiente.

Correspondencia internacional

Según telegrama recibido en la Dirección de Correos, desde Los Andes, si el tiempo lo permite, mañana llegará correspondencia de la Argentina.

BOMBAS

11.a COMPAGNIA DI POMPIERI; Pompa Italia. — D'Ordine Superiore cito la compagnia ad accademia generale per mercoledi 18 del corrente alle ore 21. Uniforme di lavoro; raccomandasi l'assisntenza. — **L'Aiutante.**

Nombramientos judiciales

Se encuentran listos para la firma del Presidente de la República, los decretos que nombran juez en propiedad de Freirina, al señor Carlos Valdovinos Valdovinos y juez suplente de Osorno, al señor Juan Vicente Castro.

Intercambio de profesores

El Gobierno de nuestro país, deseoso de extender aún más las relaciones intelectuales y científicas con los diversos países de América, ha dictado ayer un decreto dando su aprobación a varios tratados subscriptos con algunos Gobiernos, relativos al intercambio de profesores.

Uno de estos tratados, ha sido firmado con el Gobierno de los Estados Unidos.

DUNCAN, FOX & Co.

mportadores de los afamados TRACTORES "PARRETT", ofrecen a los agricultores la Planta Completa, compuesta de:

1 Tractor "PARRET" 12|25
1 Arado "VOLCAN"
1 Rastra de Punta "RODERIK LEAN"
1 Rastra de Disco "RODERIK LEAN"

¡¡TODO COMPLETO. LISTO PARA EL TRABAJO!!

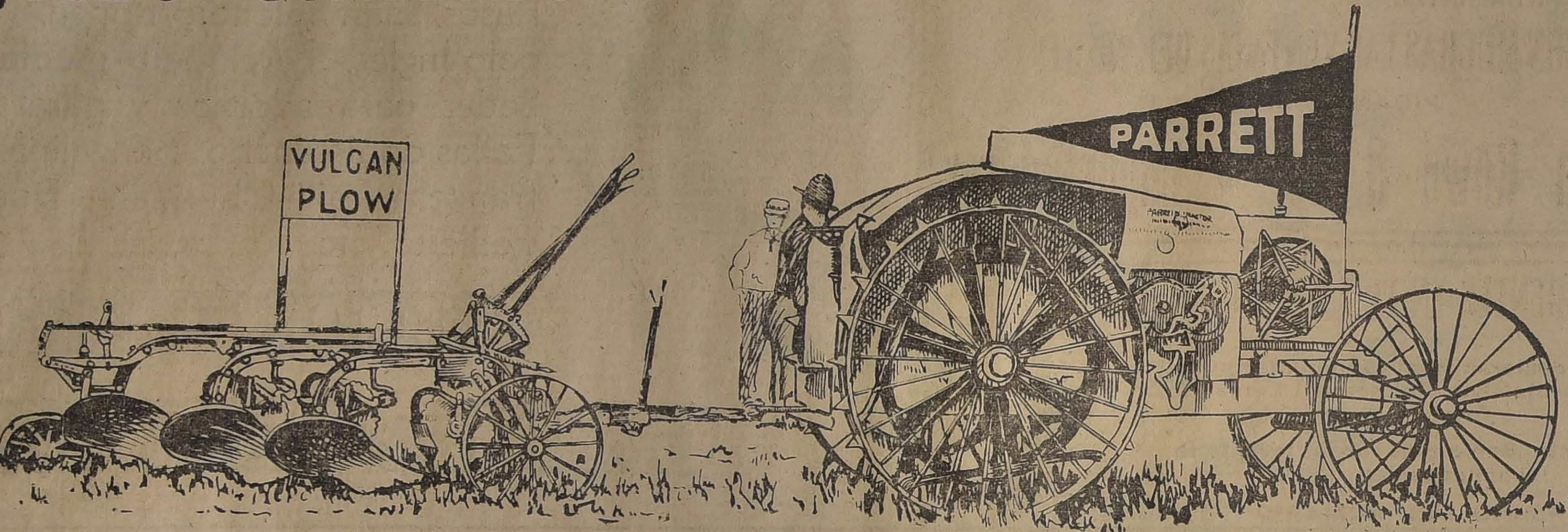

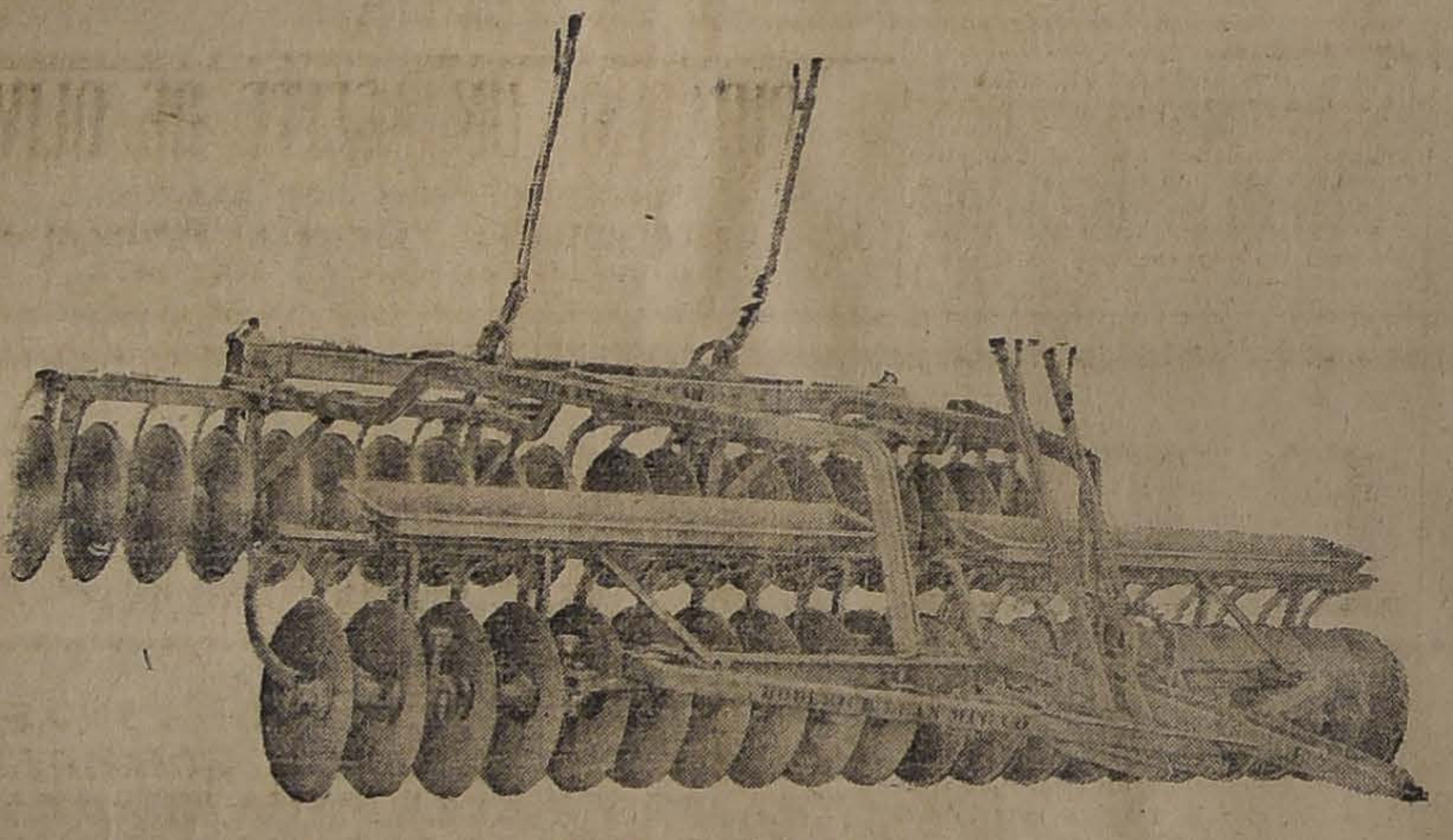
Rastra de Discos

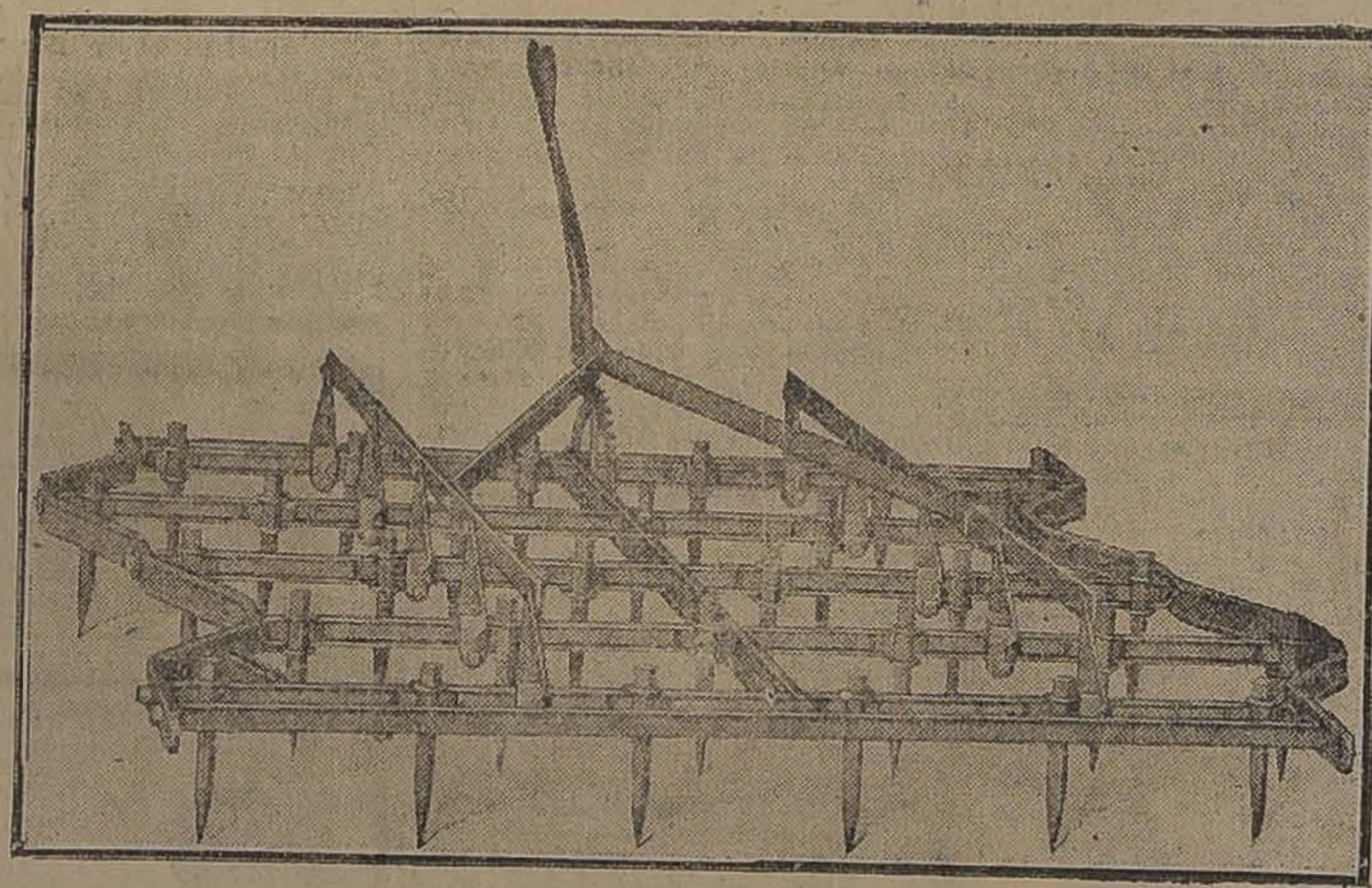
(Una Sección) Rastra de Punta

Un "Parrett" con su arado atravesando el río Maipo, en dirección al fundo "San Antonio" de propiedad del señor Jorge Matte

Los interesados pueden verlo trabajar en la Quinta Normal, cualquier día, donde podrán apreciar su trabajo.

Tenemos existencia en bodega para entrega inmediata

DUNCAN, FOX & CO.

VALPARAISO - CONCEPCION - TALCA - VALDIVIA, Etc.

Tractores Best

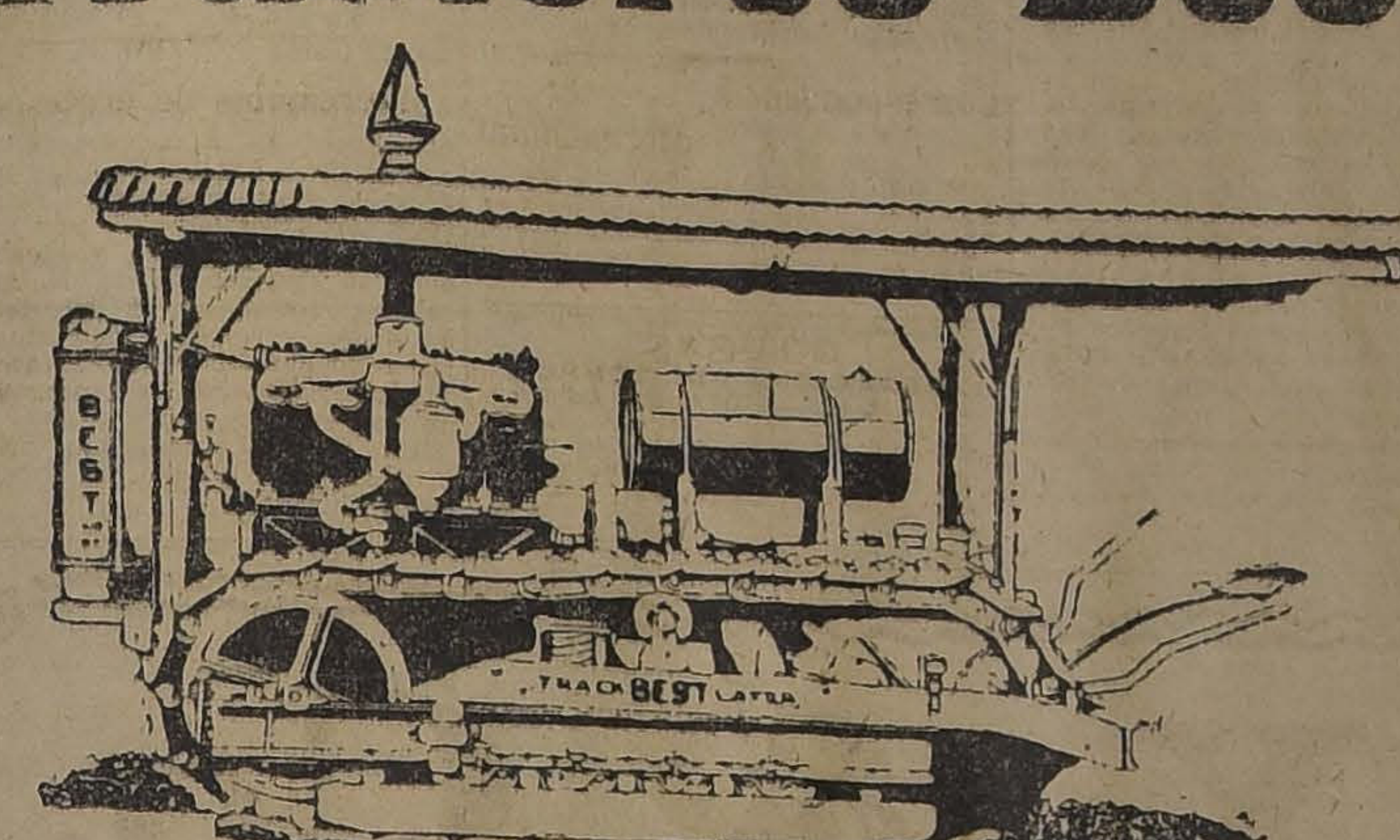

Son los mejores para Chile

Trabajan perfectamente en fundos de costa, sobre lomajes hasta de 15% de pendiente.

Maquinaria muy sencilla y accesible. En un **BEST** todo está a la mano.

Sistema de locomoción caterpiller (oruga), no resbala ni pierde fuerza.

SON MUCHAS LAS VENTAJAS DEL "BEST"

PIDANOS DETALLES

Graham Rowe & Co. - Importadores

EN LA ESCUELA ABELARDO NUÑEZ

SE CELEBRA AYER EL 77.o ANIVERSARIO DE SU FUNDACION.—ASISTE A LAS FIESTAS EL MINISTRO DE INSTRUCCION

Con toda solemnidad y ante numerosa y distinguida concurrencia, se llevó a cabo ayer en la Escuela Normal José Abelardo Núñez, la velada con que la dirección y alumnos de dicho plantel, celebraban el 77.o aniversario de su fundación.

Presidieron el acto, el Ministro de Instrucción, don Pablo Ramírez; el Inspector General de Instrucción Primaria, don Darío Salas; el director de la escuela, don Josías Paredes; el visitador de escuelas normales, don Manuel J. Ortiz, y el director de la Escuela Normal de Curicó, don Juan de la Cruz López.

Se desarrolló un lucido programa, en el que tomaron parte el señor Tanner, el violinista don Humberto Allende y alumnos de las Escuelas Normales de señoritas y jóvenes.

El Ministro de Instrucción, don Pablo Ramírez, pronunció un elocuente discurso, en que recordó, en fecha tan memorable, para la escuela, al que fué su fundador, don Domingo Faustino Sarmiento. Expresó que el Gobierno, se asociaba a la alegría de profesores y alumnos, que siguiendo el ejemplo de sus predecesores, han sabido mantener el establecimiento en el pié que corresponde, a una casa que ha sido cuna de grandes servidores del país, y que actualmente está llamado a hacer gran obra en cuanto a instrucción del pueblo, que tanto lo necesita.

El Inspector General de Instrucción Primaria, don Darío Salas, habló también, para referirse a la labor de la Escuela Normal, y expresó que una de las bases de progreso del país era la Escuela Normal, ya que de ella salían, los que han de nutrir con sanas enseñanzas a los futuros hombres del país.

Terminado este acto, el Ministro, acompañantes y demás invitados, pasaron al comedor del colegio, en donde se sirvió una espléndida comida, que la dirección preparaba en honor de los profesores de la Escuela Normal de Curicó y para conmemorar el 77.o aniversario.

A la hora de los postres, hicieron uso de la palabra el director señor Paredes, don Manuel J. Ortiz, a nombre del Ministro, e Inspector General, don José María Muñoz H., y el director de la Normal de Curicó, don Juan de la C. López.

Todos los oradores, abundaron en términos elogiosos para el Ministro, que había querido compartir con los profesores, el regocijo de que disfrutaban.

Asistieron, además del Ministro, Inspector General y directores, los señores Manuel J. Ortiz, Visitador de Escuelas Normales; Sub-director, don Pedro Alarcón; don José María Muñoz H., don Luis Miño y don Julio González, profesores de la Escuela Normal de Curicó; don Marcos Vera, Mardoqueo Yañez, Arturo Varela, Clodomiro Baeza, Enrique Abello, Pedro Carrasco, Augusto Meyer, Wigard, O. Gacitúa, Humberto Allende, Luis Marín, David Núñez, y Manuel 2.o Valenzuela, profesores de la Escuela Normal de Santiago, y representantes de la LA NACION.

Legación en Portugal

Attaché civil a la Legación de Chile en Portugal ha sido nombrado el señor Ignacio Zañartu Luco.

LA CUENTA DE INVERSION DE 1917

EN ESE AÑO SE EXCEDIERON LOS GASTOS EN $ 5,856,753 MONEDA CORRIENTE Y $ 305.431 ORO.

El Tribunal de Cuentas ha remitido un oficio al Congreso informándolo respecto a si la cuenta de inversión del año 1917 presentada por el Ejecutivo, está o no conforme con los gastos autorizados por los presupuestos y leyes especiales.

El resultado de los estudios de la Corte, dice el oficio, hace saber que los referidos gastos se excedieron en 102 ítem que arrojan un total de $ 5.856,753.24 moneda corriente y $ 305,431.97 oro de 18 peniques.

El exceso de estos gastos corresponde a los Ministerios del Interior, Relaciones, Colonización, Justicia, Instrucción, Hacienda, Guerra, Marina, Industria, Obras Públicas y Ferrocarriles. Se excedió en menos el de Industria que ascendió a la suma de $ 50.

De estos ítem excedidos, 37 pertenecen a "gastos fijos" y los excesos en ellos suman $ 1. 534,739.44 moneda corriente y $ 63.669.22 oro de 18 d. y el resto, o sea 65 ítem, corresponde a "gastos variables" con $ 4.322.013.80 moneda corriente y $ 241,762.75 oro de 18 d.

Además de los excesos de los ítem del presupuesto, también se han efectuado mayores gastos que los autorizados por las leyes 3,115 del Ministerio del Interior y 3,200 del de Hacienda, por valor de $ 133.33, con cargo a la primera, y por $ 18,084.53 imputados a la última.

La Corte insiste en sus observaciones de años anteriores respecto a estos excesos de gastos fijos, pues dada su naturaleza y la circunstancias de que sean cubiertos directamente por las Tesorerías sin necesidad de decretos supremos que los autoricen, no deben ni pueden producirse dentro de una correcta administración. Al practicar el examen de las cuentas correspondientes a esas tesorerías, el Tribunal toma las medidas necesarias para hacer efectiva la responsabilidad de los que efectúan esos pagos ilegales.

Aparece asímismo que con cargo a la cuenta "varios deudores" se han hecho pagos en los años 1915 a 1917 por valor de $ 2.858,933.60 moneda corriente y quedan operaciones pendientes que ascienden a $ 42,196.11 moneda corriente. Estos gastos se han efectuado para construir diversos canales de regadío, obras autorizadas por la ley número 2,953, de 9 de Diciembre de 1914 y debían cubrirse con el producido de los bonos, cuya emisión autorizó la misma ley. Hasta el 31 de Diciembre de 1917 el producido de los bonos alcanzó a la suma de $ 1. 983,250, por lo que resulta un saldo de $ 917,879.91 cargado a esta cuenta.

La cuenta "arrendamiento de naves" figura con una entrada de $ 4.120.910.24 que corresponde a los años 1916 y 1917 en la proporción siguiente:

Año 1916. . . $ 3.013,198.18
Año 1917. . . 1.107,719.06

Al examinarse por las secciones de este Tribunal las cuentas que deben rendir los funcionarios autorizados para girar, se estudia la legalidad de las inversiones hechas y se formulan los cargos correspondientes.

En el curso del año, al tomar razon de los decretos que dicta el Ejecutivo, se estudia si las autorizaciones concedidas por los decretos se conforman con el objeto a que la ley destinó los fondos y cuando no se encuentran ajustados a la ley, la Corte los representa al Gobierno, haciendo uso de la facultad que le concede el número 10 del artículo 5.o de la ley de 20 de Enero de 1888.

Durante el año 1917, la Corte representó la ilegalidad de 185 decretos supremos, que importaban gastos por valor de $ 1.015,853.58 moneda corriente y $ 56.780.21 oro de 18 d. Además se representaron a principios del año 1918, 4 decretos dictados en 1917 con imputación a ese presupuesto, por valor de $ 124,609.76 moneda corriente y 1.479,882.53 oro de 18 d., lo que forma un total de 189 decretos representados con cargo al presupuesto de 1917 por valor de $ 1 millón 140,463.34 moneda corriente y $ 1.536,662.74 oro de 18 d.

El Gobierno tuvo a bien insistir en que se tomara razón de 58 decretos (algunas insistencias se tramitaron a principios de 1918) con gastos por valor de $ 474,232.81 moneda corriente y $ 1.522,683.12 oro de 18 d. Los 131 decretos restantes o fueron expresamente derogados o quedaron sin efecto, por no haber insistido el Ejecutivo en su toma de razón.

EMPAQUETADURAS

asbestos redondas,
patente Tucks,
hidráulicas,
en planchas.

OFRECEN:

BALFOUR, LYON & Co

Bandera 185

La asamblea estudiantil de ayer

Ayer se llevó a efecto la primera asamblea general de la Federación de Estudiantes de Instrucción Secundaria.

El salón de lectura de la Biblioteca Nacional se vió totalmente ocupado por los alumnos de los diferentes liceos de la capital y por los comites de señoritas, encargados de constituir la Federación Femenina Estudiantil.

A las 18 horas, se dió comienzo a la asamblea. El presidente del directorio que terminaba en sus funciones, señor Carlos Huidobro, dió lectura a la Memoria correspondiente. A continuación pasó a presidir la nueva mesa directiva y su presidente, don Eugenio González R., dió lectura a un discurso-programa que fué muy aplaudido. En seguida el señor Elías Urzúa, a nombre de varias directoras, usó de la palabra, para recibir la nueva mesa directiva, esbozando al mismo tiempo un programa de trabajos por el nuevo período.

Por aclamación unánime fué aprobado el siguiente proyecto de acuerdo:

"La primera asamblea general de la Federación de Estudiantes de Instrucción Secundaria, acuerda, tributar un voto de aplauso a los fundadores de la institución, especialmente al señor Máximo Mañán Rojas, que con el entusiasmo que lo caracteriza, logró unificar a los estudiantes de humanidades, para que efectuasen una activa labor en beneficio propio y del país en general.

Fueron, asimismo, aprobados por unanimidad, un voto de aplauso al antiguo director y otro a la Dirección de la Biblioteca Nacional.

Después de varios debates relacionados con la marcha interna de la institución, se dió por terminada la asamblea a las 19.30 horas.

LOS INCIDENTES EN EL EJERCITO

Ayer prestan declaración el capitán Martínez, el mayor Villalobos y el coronel Lorca Prieto

El comandante Salvo pide se le levante la incomunicación

EL TERMINO DEL SUMARIO

Ayer el Fiscal continuó tomando declaración a otros oficiales y jefes del Ejército.

Estuvieron a declarar el capitán don Luis A. Martínez, ayudante del Departamento General de Guerra, el mayor don José A. Villalobos y el coronel señor Jorge Lorca Prieto.

Este último prestó una larga declaración que duró hasta cerca de las 18 horas, siendo conducido en seguida a su casa habitación, donde continúa detenido.

La incomunicación de algunos jefes

Como se sabe, varios de los jefes que se encuentran detenidos por orden del Fiscal, están incomunicados desde hace varios días.

Tal sucede, por ejemplo, con el general Armstrong, el coronel Hinojosa y los tenientes coroneles señores Julio César del Canto y Cochrane Salvo.

El teniente coronel don Cochrane Salvo está incomunicado hace más de 18 días, en el Regimiento Pudeto.

Ayer este jefe presentó una solicitud al Fiscal, pidiendo se le levantara la incomunicación.

Se funda esta petición en el hecho de que, ateniéndose a las disposiciones del Código de Procedimiento Penal, a juicio del solicitante, la incomunicación no puede durar más de quince días.

El solicitante, pide, en subsidio se le conceda el recurso de apelación.

El general Hurtado, asesorado por el auditor de Guerra, señor Santa Cruz, estudió en la tarde de ayer esta presentación del teniente coronel señor Salvo.

El retiro de este jefe

Como se sabe, el señor Salvo ha iniciado su expediente de retiro del Ejército. Esta resolución ha sido adoptada espontáneamente por él, sin que mediara, insinuación o petición alguna de parte de la Superioridad Militar.

Sobre el término del sumario

Dentro de poco, se dará término al sumario mandado instruir por la Comandancia General de Armas de Santiago, con motivo de esos bullados sucesos.

Aunque, dada la natural reserva en que se prosiguen las investigaciones nada puede adelantarse aún sobre si los antecedentes acumulados darán mérito para elevar a proceso el sumario, se dice, sin embargo, con insistencia entre los que conocen de cerca este asunto, que no habrá lugar a la iniciación de un proceso.

Hemos sido informados que en tal caso, eso sí, todos los jefes y oficiales, sindicados de haber tenido participación en estos incidentes, determinarían retirarse de las filas del Ejército.

Asamblea de Educadores

Por inconvenientes de última hora, no pudo llevarse a efecto ayer en la tarde la asamblea a que había convocado la Sociedad Nacional de Profesores, a fin de tratar de la reforma de los programas de humanidades.

Esta asamblea se verificará a las 10 de la mañana de hoy, en el salón central de la Universidad de Chile.

Educación física

El Ministerio de Instrucción, ha dictado un decreto por el cual dispone el establecimiento, en el Instituto de Educación Física, de un curso especial que durará dos meses, para directores de escuelas superiores, bajo la dirección de un visitador.

Estos cursos serán sobre educación física, y el primero se iniciará dentro de poco con 15 directores de escuelas de provincias.

PROGRAMAS UNIVERSITARIOS

CONFERENCIA DEL INGENIERO DON LEONARDO LIRA

En la tarde de ayer el ingeniero señor Leonardo Lira dió una interesante conferencia educacional, relacionada con la reforma de los programas de enseñanza universitaria.

El acto se verificó en el Salón de Honor de la Universidad de Chile, con asistencia de algunos miembros de la Facultad de Matemáticas, profesionales universitarios y numerosos alumnos del curso de Ingeniería de ambas Universidades.

Presentó al conferencista el señor Guillermo Moore, presidente del Centro de Estudiantes de Ingeniería de la Universidad de Chile. Después de referirse a la personalidad del señor Lira, expresó que el Centro del cual es presidente había resuelto solicitar periódicamente algunas conferencias de los más reputados profesionales y educadores, a fin de conocer su opinión sobre las reformas que es necesario introducir en los programas universitarios, como un medio de influir en favor de su reforma.

El señor Lira se concretó especialmente, en el desarrollo de su conferencia, a exponer las ideas directrices que ha tenido la Facultad de Matemáticas, a propósito de la reforma de los programas de enseñanza superior.

Según esta exposición, estas ideas pueden reducirse a las siguientes:

1.o La no especialización en los estudios;

2.o Mayor desarrollo de los estudios científicos (química, física, mecánica, etc.);

3.o Asistencia a las fábricas y talleres, a fin de armonizar la práctica con la teoría; y

4.o Creación del Seminario de Ciencias.

A continuación expuso diversas otras ideas que, según lo expresó, ha podido anotar en su carrera profesional y de educador, para el mejor éxito de los estudiantes de Ingeniería.

Al terminar su conferencia, el señor Lira fué muy aplaudido por las personas que se encontraban presentes en la sala.

PARA LOS BANQUETES
Se toma EL GRAN VINO
Santa Elena
Pidalo en el centro
por teléfono 1890, a
ALFREDO BLANCHARD
El importador de licores finos, cigarros habanos y
TE
Calle BANDERA N.o 176

Para tomar planos topográficos

El Ministro de Chile en Berlín, ha enviado al Ministerio de Relaciones, un interesante informe, relacionado con un procedimiento inventado por la Casa Krupp, de Berlín, para tomar planos topográficos desde los aeroplanos.

Conocedor el Ministro señor Cruchaga del éxito obtenido en las pruebas realizadas, se apresuró a solicitar de sus inventores un informe, para enviarlo a Chile, petición que fué especialmente atendida.

Vendedora

para fonógrafos, se necesita en **Ahumada 99, esq. de Moneda**

Prefiérese conocedora del artículo.

PIDA UD. UN ACEITE DE OLIVO

LEGITIMO Y CON PESO EXACTO!!

El Aceite español "General Prim & Prat"

Es el más fino, en latas de 1 y 2 litros justos.

POR FIN DE TEMPORADA

Y HABER LLEGADO ATRASADO TODO EL SURTIDO EN SOMBREROS, TRAJES Y PIELES PARA SEÑORA, LIQUIDAMOS TODAS LAS EXISTENCIAS CON UN 50% DE REBAJA SOBRE EL COSTO. EN:

DELICIAS N.o 254

Esquina de Pedregal

En sombreros señora

Adornados de terciopelo, seda, peluche, etc., a $ 45, $ 35, $ 18. . . . . **$ 12.00**

En trajes y abrigos

Un surtido muy variado y elegante a precios sumamente rebajados.

En pieles

Kit Coney, Renard, Georgette-Fox, Nutria, etc., en cuellos, manchones y capitas, un hermosísimo y selecto surtido a precio fuera de competencia.

CASA CABRE HERMANOS

Casa SANTIAGO WEBB y Cía.

¡¡Si sobrada razón tiene Ud. para sentirse orgullosa de la buena disposición de las diversas dependencias de su casa, confírmela mostrando a sus relaciones **SU SALA DE BAÑO**, que debe ser la mejor!!

BAÑOS,
LAVATORIOS,
Calentadores,
MOSAICOS,
LINOLEUM,
BOTAGUAS,
EXCUSADOS silenciosos,
ESPONJERAS,
ETC.

BIDETS,
ESPEJOS,
DRILLOS de loza,
UVIAS niqueladas,
REPISAS,
JABONERAS,
BAÑOS de pie,
ETC.

Antes de ordenar pida Presupuesto y Precios por

INSTALACIONES SANITARIAS a

ESTADO, 156 - 158 - 170 :: Casilla 1767 - Teléfono Inglés 3171 - Santiago

PRO - FRANCIA

EL TORNEO DEPORTIVO DE ESTA TARDE

Se efectuará en el Parque Cousiño

Hoy en la tarde se verificará, en la elipse del Parque Cousiño, el torneo deportivo organizado por el Comité Pro-Francia, con el objeto de allegar fondos para la reconstrucción de alguna de las aldeas que hayan sido devastadas en la guerra.

El interés con que el público ha recibido el llamado de un numeroso grupo de caballeros de nuestra sociedad, hace presumir desde luego un éxito halagador para los fines que está llamada a satisfacer esta reunión, a la cual se han asociado ya las más prestigiosas instituciones deportivas de la capital. Hasta las últimas horas de la tarde de ayer sólo quedaba un reducidísimo número de entradas, con lo cual se manifiesta el entusiasmo que existe por presenciar esta fiesta de beneficio.

Las pocas entradas que aún quedan disponibles pueden adquirirse en los clubs sociales y Confitería Olimpia, a los siguientes precios: generales $ 2; tribunas, $ 5; con los automóviles, $ 10.

El programa ha sido elaborado en forma de dejar ampliamente satisfechos a todos los que concurran a presenciar su desarrollo. Figura en primer término un match de football entre los equipos femeninos, que de seguro habrá de llamar altamente la atención de los concurrentes. Además, se jugará otra interesante partida entre los clubs Magallanes y National Star, dos de los más prestigiosos equipos que se cuentan en la Asociación Santiago.

Completan el programa algunos números de motociclismo y diversas pruebas de aviación, a cargo, estas últimas, de los aviadores Fuentes y Figueroa.

El comité organizador ha invitado especialmente a las autoridades locales, a los Ministros de las colonias aliadas y a las diversas otras personalidades que contribuirán a darle brillo a la reunión. Concurrirán también numerosas familias de nuestra sociedad.

La fiesta será presidida por el Ministro de Francia en Chile, M. André Gilbert.

Comité Directivo

El Comité Directivo de la fiesta ha quedado formado de la siguiente manera:

Presidencia, Excmo. señor Ministro de Francia, M. André Gilbert; don Guillermo Pérez de Arce, don Juan Walker Martínez, don Máximo del Campo, don César Cordovez, don Luis Montero, don Ramón Corbalán Melgarejo y don Alberto Mackenna Subercaseaux.

Comisario general, don Julio del C. Alvarado.

Comisario responsable, don Víctor Arredondo C.

Juez de partida, don Tulio Charlín C.

Juez de llegada, don Fernando Fresno.

Comisarios de llegada, don Emilio Blot, del Valparaíso Moto Club, y los presidentes del Moto Club Internacional y Moto Club de Chile.

Cronometrador, don Alfredo Betteley.

Ayudante, don José Lahaye.

Jueces de cancha, los socios del Nacional.

$ 100 ULTIMA REBAJA
Sobretodos forro de seda
BADMINTON'S $ 180
Sastreria Retamales
San Antonio, 340 : SANTIAGO : Casilla No. 1210

Crónica Policial

LAS INCIDENCIAS BURSATILES.— Ayer continuó el señor juez Rondanelli tomando declaraciones a nuevas personas citadas al juzgado, con motivo de las incidencias ocurridas a raíz de una falsa publicación sobre negociaciones salitreras.

Entre otros, prestó su declaración todo el personal de empleados de la sección Clave del Ministerio de Relaciones Exteriores.

LA VISITA A LOS JUZGADOS DEL CRIMEN.— Bajo todo punto beneficiosa para la buena marcha de los juzgados del crimen de esta ciudad ha sido la visita que practica por disposición de la Corte el señor Ministro Carlos Varas.

Desde luego, el turno criminal ha puesto durante la semana en la cárcel a 94 individuos, aprehendidos por la policía por diversos delitos, de los cuales 53 han sido clasificados como vagos.

Entretanto, el señor Ministro ha recorrido los 4 juzgados, observándolo todo y dando órdenes que redundan en mejoría del servicio.

En la visita de ayer—según se nos informa—el Ministro llegó a los juzgados cuando ya se había levantado el trabajo, a causa de la visita judicial a los establecimientos penales, por cuyo motivo este magistrado no alcanzó a presenciar la visita a la cárcel pública y hubo de dirigirse a la Escuela de Reforma de Niños, para incorporarse a la comitiva.

A propósito de esta visita extraordinaria hemos oído en los juzgado numerosos comentarios, que indican que el Ministro se encontrará en situación de descubrir más de una irregularidad si continúa su labor con el mismo interés que ha demostrado en sus comienzos.

LOS ULTIMOS JUGADORES APREHENDIDOS. — El juzgado de turno abrió ayer el sumario del caso por el allanamiento al garito de la calle de Concepción.

Prestaron declaración, además del dueño del garito, Oscar Ford, todos los tahures aprehendidos la noche del allanamiento, después de la cual el juez señor Aguirre los condenó al pago de una multa, conmutable en prisión.

HERIDO A CUCHILLO.— En la calle de Victoria N.o 1485 reside Rafael Naranjo en compañía de su mujer Herminia Espinoza.

Antenoche, poco después de las 8, Naranjo tuvo una discusión con la Espinoza, discusión que degeneró en reyerta, en la cual el primero sacó un afilado cuchillo y con él dió una feroz cuchillada en el abdómen a su cara mitad.

Felizmente, a los gritos de la víctima llegó la policía y aprehendió al valiente Naranjo, conduciendo a Herminia a la Asistencia Pública.

El hechor fué puesto a disposición del juzgado y ayer prestó su primera declaración.

MUERTO EN EL TRABAJO.— Pedro Correa Gamboa, de 36 años de edad, operario del almacén Villalón y Compañía, situado en San Diego N.o 1473, se ocupaba en la tarde de anteayer en lavar azúcar en una máquina centrífuga, cuando de improviso la maquinaria estalló en forma tan horrible que el cuerpo de Correa fué destrozado casi por completo.

Dos compañeros de Correa que estaban cerca de éste, salvaron ilesos de la tremenda explosión.

El cadáver del infeliz operario fué recogido por sus compañeros y entregado a la policía para los efectos de la autopsia médico legal.

HECHO DE SANGRE.— En un despacho situado en la calle de Valparaíso N.o 1360, ocurrió antenoche un hecho de sangre que ha podido costar la vida a uno de los protagonistas.

Miguel Valenzuela V., dueño del negocio, discutía en medio de un grupo de clientes y como Ramón Vargas le venciera en palabras, se acordó dirimir los asuntos en la calle.

Una vez en élla, Valenzuela sacó un revólver y disparó sobre Vargas hiriéndolo gravemente.

La policía que llegó en esos momentos tomó preso a Valenzuela y condujo al herido a la Asistencia Pública.

MUEBLERIA Y PELETERIA VIENESA

Ante el notario público señor Mariano Melo Egaña, se efectuaron el 13 de Junio los sorteos de los clubs de muebles y pieles.

En el 1.er club, sorteo 34.o favorecido el N.o 53, de la señorita Edelmira Zamora, San Pablo 3715.

2.o club, sorteo 20.o, favorecido el N.o 74, de don A. Silberman; Bascuñán Guerrero 556.

3.er club, sorteo 7.o, favorecido el N.o 15 de la señorita Yolanda Miranda; Herrera 662.

En formación el 4.o club de muebles y pieles, cuota semanal 6 pesos.

Se admiten inscripciones de provincias. Pedir prospectos.

Se reciben hechuras y composturas de pieles, precios bajos.

También se venden muebles con grandes facilidades de pago.

AHUMADA 5
CASILLA 2635 — TELEFONO INGLES 2783

REMITIDO

"En Santiago de Chile a 21 de Enero de 1919, ante mí Mariano Melo E., notario abogado, compareció don Miguel Sosías Perello, de nacionalidad español, comerciante de este domicilio, calle Conferencia N.o 1145, mayor de edad a quien conozco y textualmente expuso: "Que su hogar, compuesto de duelo, lágrimas y pesares, se convirtió en tres horas en paz y se cubrió en lágrimas de dulzura y alegría por el hábil doctor botánico don Pedro Givovich.

Difícil es encontrar en Chile personas que duden de las milagrosas curaciones hechas por este portentoso naturalista. Los diarios que ilustran al país han dado cuenta de infinidades de casos fatales salvados por este señor, imponiéndose así hasta el último ignorante. Yo sufría de catarro intestinal; se me declaró un tifus que vino a complicarme una locura furiosa, a tal extremo que tenían que sujetarme entre diez personas, por los ataques contínuos que me venían; los que me sujetaban ya no podían resistir, por cuya causa me tuvieron que amarrar de pies y manos en la cama, y a las tres horas de haber tomado las medicinas del doctor Givovich, sané por completo, volviendo a mi sano conocimiento, lo que no conseguí con diez eminentes facultativos que me atendieron. En bien de la humanidad que sufre y en agradecimiento a mi salvador le doy mis más sinceras gracias al señor Givovich e igualmente mi señora esposa y familia y los que les consta, que son los señores:

Francisco Alomar, vive Independencia 865, Fábrica y Pastelería "Victoria".

Francisco Vallespir, vive Independencia esquina Colón, tiene Bar.

Bartolomé Sosías y Antonio Sosías y viven Independencia Panadería "La Isleña".

Gabriel Ferrer, vive Población Buenos Aires, calle San Juan esquina de San Luis, Taller de Calzado.

Romelio Alvarez, vive Avenida España 750, Almacén comestibles, cerca de la Avenida de Blanco Encalada.

Gregorio Lazo, Eulogio Madrid, Manuel Chellida, José Abarca, José Soto, Isodio Torres y muchos más".

Soy bastante conocido, por tener un gran negocio de frutos del país en general.

Muchas personas de la colonia española estamos sumamente agradecidos del señor Givovich por habernos devuelto la salud, cuando se había perdido toda esperanza.

La difícil curación que practicó en mi señora, me pone en el deber de manifestarle mis agradecimientos, haciéndole publicar esta escritura de mi paisano.

Realicé mis negocios de alegría, para ir a pasear con mi señora a España y volver a Chile. — Antonio Ross, Calle de Carrión N.o 1914, Santiago".

También atiende consultas por cartas.

PIDA UD. UN ACEITE DE OLIVO

LEGITIMO Y CON PESO EXACTO!!

El Aceite español "**General Prim & Prat**"
Es el más fino, en latas de 1 y 2 litros justos.

LA CLAUSURA DE ALGUNOS TEATROS

ALGUNAS DE LAS ASEVERACIONES DE LA COMISION, CARECERIAN DE FUNDAMENTO.—LO QUE NOS DICE EL DUEÑO DEL TEATRO SAN MARTIN.

La Alcaldía ha ordenado, como se sabe, la clausura de algunos teatros que no cumplirían con las disposiciones municipales vigentes.

Sobre este particular hemos hablado con el dueño del Teatro San Martín, don Carlos Bloon Lamarca.

Nos manifestó que él consideraba infundadas las aseveraciones hechas por la comisión técnica municipal.

—Nosotros, nos dijo, no nos hemos dado cuenta de la visita de dicha comisión a este teatro, y no hemos recibido notificación alguna de parte de la Alcaldía.

El señor Bloon se refirió en seguida, a la falta de fundamento de las afirmaciones de que nos había hablado.

—En el foyer, tengo teléfono, nos agregó, y ahí mismo también, dos extinguidores contra-incendios.

En el primer piso no hay además un mosaico roto, el piso en general, de la sala, se encuentra en buen estado y en condiciones de aseo.

Los W. C. se mantienen también en debidas condiciones y los hay para el público de galería, platea y para los artistas.

Por lo que respecta al escenario, continuó diciéndonos, es amplio, tiene una gran puerta de acceso, cuenta con luz natural y 4 grandes ventanas de ventilación.

Y así, separados completamente del escenario, tenemos también cómodos camarines para los artistas, los que dan a un salón, comunicado al escenario por una puerta de fierro. El tabique que lo separa es de cemento.

Respecto al desaseo, tengo, nos agregó, una nota del propio doctor señor Meléndez, que ratifica las buenas condiciones higiénicas del teatro.

El señor Bloon nos informó, en seguida, sobre el alumbrado que lo considera como el segundo, entre los teatros de la capital.

En el foyer cuenta con 800 bujías, la sala con más de 1,600 y la escena con 5,000 bujías.

El teatro, nos manifestó finalmente, es en efecto de material ligero; pero con paredes interiores de cemento armado y sólo cuenta con edificios a un solo costado.

DESDE EL 21 DE JUNIO

"Por la gloria de San Ambrosio"

x-4277-15-f.

ADQUISICION DEL FERROCARRIL A LEBU

EXTRACTO DE LOS TRABAJOS DE LA DELEGACION DE LAS PROVINCIAS DE ARAUCO Y DE MALLECO, EN EL DIA DE AYER.

Continuando en su perseverante campaña de hablar a los miembros del Congreso para interesarlos en la adquisición del ferrocarril de Los Sauces a Lebu, la delegación de las provincias de Malleco y de Arauco, ha tenido ayer uno de sus días más fructíferos y provechosos y puede anticipar que ya el criterio de la mayoría de los señores Diputados y Senadores se ha uniformado en el sentido más favorable para llevar a cabo la adquisición de esta obra que todos estiman de inprescindible necesidad para las provincias afectadas y para la Nación misma.

Por más halagadoras que sean para la delegación venida con una misión tan importante, las expresiones de aliento recibidas de nuestros legisladores, continuará en su labor con más entusiasmo y fe, demostrando las conveniencias de la obra con los antecedentes acopiados.

Entre otras opiniones recibieron la del ex-Ministro de Industria y Obras Públicas y actual Presidente la Cámara de Diputados, Señor Briones Luco, quien le hizo presente que este proyecto había sido resuelto en Consejo de Gabinete del cual formó parte, como medio de abaratar el carbón, y como F. C. comercial y de futura proyección internacional.

Don Enrique Concha Subercaseaux se manifestó altamente entusiasmado por el F. C., por conocer de visu las necesidades de ambas provincias.

La delegación quedó citada por el señor Presidente de la Cámara de Senadores, señor Ismael Tocornal; no fué recibida por haber tenido que ausentarse al campo el señor senador, lo será el Lunes próximo en el Senado.

Durante la tarde en la Cámara de Diputados tuvo oportunidad de conversar con los diputados señores Luis Aldunate Echeverría, Wenceslao Sierra, Ladislao Errázuriz, Rafael Torreblanca, Alejandro Rengifo, Ismael Pereira, Francisco Garcés Gana, Arturo Irarrázaval, Lorenzo Montt, Luis Porto Seguro, Eduardo Lavanderos, Eduardo Opaso, Arturo Yávar, Arturo Alemparte y otros que se nos escapan.

Todos los diputados tuvieron palabras de aliento para los miembros de la delegación y para cooperar al mejor éxito de la misión en que están empeñados, de dar ferrocarril a una de las únicas provincias que no lo tiene en el país.

Tan halagüeñas esperanzas y tan favorables expectativas con que han sido acogidas las peticiones de la delegación por los miembros del Parlamento a quienes se ha acercado, mantiene a los delegados bajo la íntima convicción de que esta vez saldrán, después de 30 años, de incesante luchar, favorecidos con el éxito más completo.

MAÑANA LUNES

Precios de Gran Reclame

GUANTES
de imitación gamuza, el par
$4.90

Ofrecemos a nuestra distinguida clientela y al público en general las mercaderías que detallamos a precios fuera de toda competencia:

Frazadas, artículo de mucho abrigo, tamaño 1 1|2 plaza, c|u.	$ 19.90
Frazadas de lana pura, tamaño 1 1|2 plaza, calidad insuperable.	42.50
Frazadas de lana pura, tamaño grande, con ribete de seda.	48.50
Sobrecamas de satín combinado con cretona, tamaño grande, c|u.	34.50
Franelas en una gran variedad de colores, precio excepcional, met.	1.90
Franelas de calidad superior, estilo viyella, met.	2.25
Moletón de muy buena clase, $ 5.50 met.	3.90
Viyellas de lana, dibujos de muy buen gusto, valían $ 250 met.	3.90
Paño en todos colores de lana pura, especial para abrigos, met.	14.90
Toallas felpudas, tamaño grande, el par.	4.25

Damasco para manteles, precio de réclame, met.	5.90

ABRIGOS
confeccionados en paños y terciopelos de lana pura, con bonitos adornos
$ 125 c\|u.

PALETOES DE LANA TEJIDA en gran variedad de modelos y colores de gran moda.

BLUSAS DE FRANELA en varios modelos y colores
$ 6.50 c|u.

Selecto y variado surtido en artículos de Abrigo para Guaguas y Niñas a precios muy rebajados.

Almacenes Ingleses
(THE ENGLISH STORES)
ESTADO esq. HUERFANOS - Casilla 956 - Teléfono 307

EL LIMPIADOR MARCA

A A/ONE 1 SHINE,

es el líquido más maravilloso que se conoce para el pulido de todos los metales.

En ningún hogar debe faltar el limpiador de "Primer Orden"

(A A/ONE 1)

es absolutamente necesario como eficacísimo elemento que facilita la tarea de la limpieza, dejando todos los objetos desconocidos por el brillo.

EN VENTA
en todos los Almacenes

½ Pint U. S. Standard Measure
Trade A A ONE 1 Mark
REG. U. S. PAT. OFF.
THE BEST
METAL-POLISH
ON EARTH

SOCIEDAD NACIONAL DE AGRICULTURA

LA ULTIMA SESION DEL CONSEJO DIRECTIVO

Se resuelve patrocinar ante el Gobierno los acuerdos de la Asamble de Viticultores.— Campaña de prensa para obtener el despacho del proyecto de creación del Ministerio de Agricultura.— Los contratos de compra-ventas de productos

El Consejo Directivo de la Sociedad Nacional de Agricultura se reunió recientemente.

Se dió cuenta:

1.o De una comunicación del señor José Florencio Valdés, presidente de la Asamblea de Viticultores, en la que da cuenta de los acuerdos tomados en la Asamblea y de las razones que los motivaron y pide que esta sociedad patrocine ante el Supremo Gobierno esas resoluciones.

Se acordó hacerlo así por medio de una nota que se enviaría al señor Ministro de Hacienda, acuerdo que se tomó con el voto en contra de los señores Cruz y Risopatrón, y se designó a los señores Barros don Guillermo y Correa don Francisco Javier para que pusieran la nota en manos del señor Ministro.

2.o—De otra de la Sociedad Agrícola del Sur en la que invita a esta Sociedad a que designe una Comisión que unida a otra del seno de ella, exprese al Supremo Gobierno y a los representantes de ambas Cámaras la necesidad urgente de que se despache el proyecto de creación del Ministerio de Agricultura.

Se acordó contestar en el sentido de que este Consejo Directivo tendría mucho agrado en designar la Comisión que se indicaba y en cooperar a la realización de los justos anhelos de esa Sociedad; pero que estimaba que daría resultados más positivos el iniciar una campaña en la prensa y conseguir que los agricultores pidieran a sus representantes regionales en las Cámaras que se posesionarán de la urgencia de despachar ese proyecto.

El señor Larraín Prieto, vicepresidente, expresó en seguida que convenía que el Directorio se impusiera de la norma que se estaba siguiendo por el Tribunal Arbitral de la Bolsa de Productos, para fallar las dificultades provenientes de los contratos de compraventa de productos. Sucede en la actualidad que un corredor a quien se rechaza un artículo que ha vendido, se cree con el derecho de deshacer el negocio con la persona a quien había comprado ese artículo; éste a su vez pretende anular el negocio con el anterior y así, sucesivamente, se llega al agricultor que tiene que recibir el producto que había vendido con muestra a la vista y sin observación, con mucha anterioridad a la fecha del último negocio.

El señor Larraín Prieto manifestó la inconveniencia e injusticia de este procedimiento y la necesidad de que el Directorio se preocupara de esta situación que se creaba a los agricultores.

El señor Risopatrón, concordando con la opinión del señor Larraín Prieto, manifestó la diferencia que existe entre los contratos de compra venta de productos, en los cuales se exige para que queden terminados, la conformidad en la cosa y en el precio, y los endosos de cheques, letras comerciales u otros valores en los cuales son sucesivamente responsables los endosantes del documento hasta su cancelación.

Análogas consideraciones, hizo el señor Barros quien se refirió además a la conveniencia que habría en que en el Tribunal Arbitral, tuvieran igual representación los vendedores y los compradores. Actualmente se compone este Tribunal de un representante de la Asociación de Molineros, de otro, de las casas de comercio y de un tercero de la Sociedad Nacional de Agricultura. A su juicio los agricultores deberían tener dos representantes designados por esta Sociedad.

De acuerdo el Consejo con las ideas anteriores y aún cuando estimó que no había razón legal que autorizara el procedimiento que se estaba siguiendo para determinar las obligaciones emanadas de los contratos subscritos, acordó pedir informe al abogado de la Sociedad señor Claro Lastarria, a fin de basar en un informe legal la presentación que se haría sobre esta materia a la Bolsa de Productos.

Para tratar con la institución nombrada de las materias anteriormente expuestas se acordó designar a los señores Larraín Prieto y Correa don Alberto.

A continuación el señor Rodríguez preguntó si se había tomado algún acuerdo referente a conceder el local de la Exposición para un concurso hípico que estaba anunciando la prensa para fines de este mes.

Se hizo presente que se había concedido el local solamente para los ensayos o ejercicios privados que desearen efectuar los socios de una institución de sport.

Sobre el particular se acordó que sólo se celebraría un concurso hípico en el local y que él se efectuaría en los días de la Exposición de Animales.

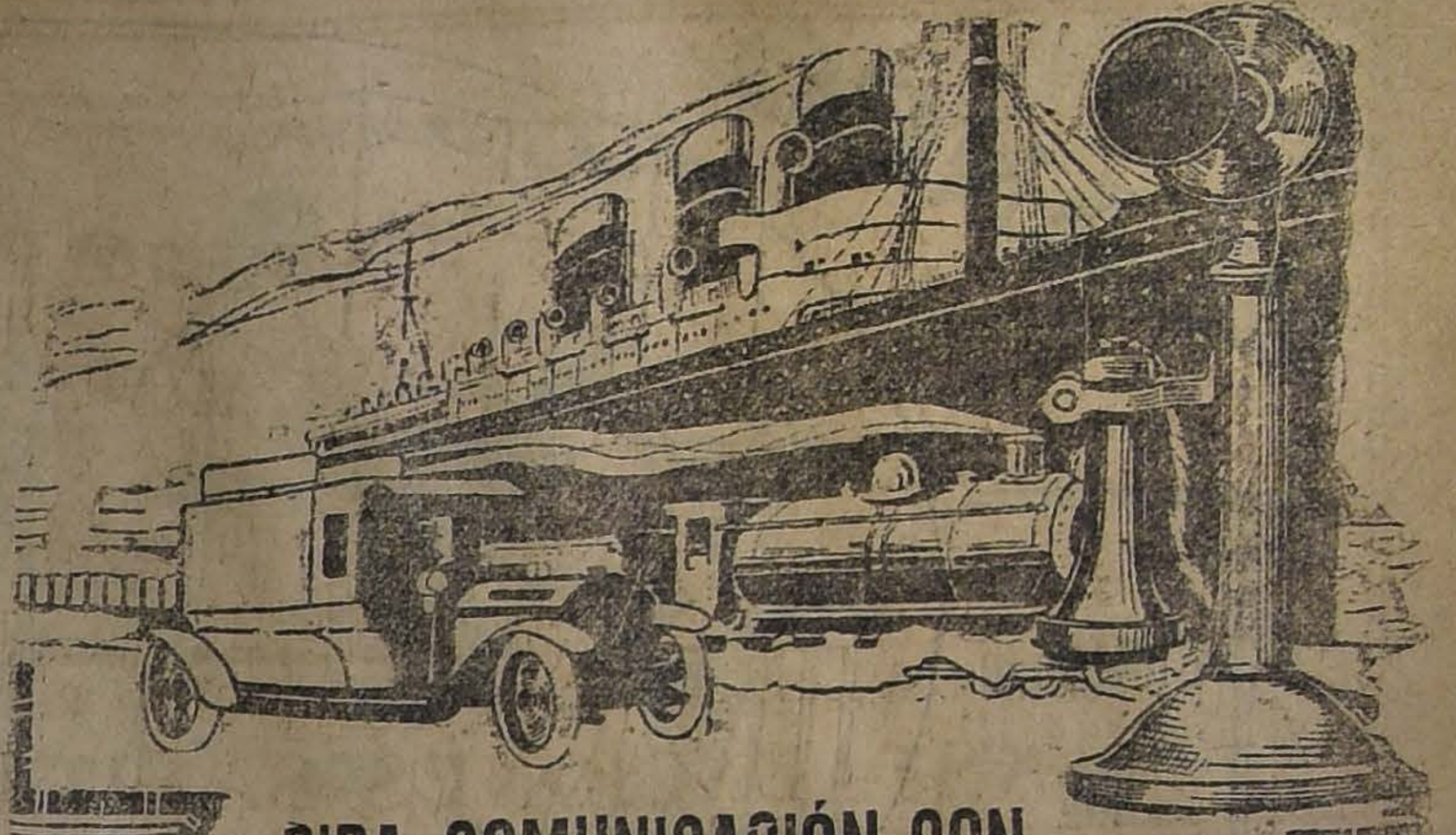

PIDA COMUNICACIÓN CON

Unión Telefónica 2123

Y LOS MEDICAMENTOS, ESPECIALIDADES, DROGAS, HERBORISTERIA, etc., etc., que Ud. nos pida se los remitiremos a su casa.

Son artículos importados directamente por nosotros, sin intermediarios que los encarezcan.

Son frescos, porque cada vapor que llega nos trae nuevas remesas.

Son legítimos, porque compramos en fábrica, y los vendemos a precios relativamente bajos, porque preferimos ganar poco y vender mucho.

300 pedidos diarios por teléfono son enviados a domicilio.

Botica Francia

ESTADO 154 -- Casilla 2105 -- Teléfono Inglés 2132
SANTIAGO

LA PATENTE DEL REACTIVO CHARME

Sobre un pretendido intento de sustracción del pliego de explicaciones que contiene el secreto del invento

UNA NOTICIA INEXACTA

Hemos recibido del ingeniero don Arturo Montero, jefe de la Oficina de Patentes de Invención, la siguiente carta:

"Santiago, 14 de Junio de 1919.—Señor Director de LA NACION.

"El Mercurio" de hoy publica una información de carácter alarmante, relativa a un pretendido intento de sustracción del pliego de explicaciones que contiene el secreto del invento de un reactivo para el salitre que acaba de patentar el señor Eduardo Charme.

Como responsable inmediato de la custodia del documento expresado y en resguardo del buen nombre y seriedad de la oficina pública a mi cargo, he creído del caso pedir a aquel diario la publicación del documento que ruego a Ud. reproducir y cuyo tenor literal es como sigue:

"Santiago, 14 de Junio de 1919.—Señor Director de "El Mercurio":

En el número de hoy de su estimable diario, y a propósito del invento de un reactivo para salitre, del senador señor Charme, se da la información, de haberse intentado sustraer el pliego de explicaciones respectivo que se guarda en la Oficina de Patentes de Invención, y se formulan algunos otros comentarios relacionados con este incidente.

Como directamente encargado del servicio de privilegios y para evitar alarmas entre los inventores y comentarios injustificados por parte del público, creo conveniente declarar que la información en referencia es inexacta.

Los derechos de los inventores en general—bien sean nacionales o extranjeros—están y han estado siempre debidamente resguardados, y en el caso especial de que se trata, ni el señor Director General de Obras Públicas—funcionario a quien la ley encomienda el conocimiento de todo lo relativo a los privilegios y quien expresamente me ha autorizado para hacer esta declaración— ni el infrascripto han proporcionado a persona alguna, ningún dato acerca del secreto del invento del señor Charme.

Las memorias, planos y descripciones detalladas de los inventos que obtienen en Chile patente de y numerados se guardan cuidadosamente en un departamento a prueba de incendio en las bóvedas subterráneas del Ministerio de Industria y Obras Públicas, cuya llave conservo yo como encargado y responsable inmediato de la custodia de estos documentos.

Existen allí archivados algunos millares de estos pliegos, y con satisfacción puedo manifestar que en los 17 años transcurridos desde que el Gobierno puso este servicio a mi cargo, no se ha denunciado hasta hoy ninguna indiscresión ni menos pérdida de documentos.

Por el contrario puedo, señor Director, asegurar a Ud. que en más de una ocasión han llegado quejas hasta el Ministerio por la invariable severidad que esta oficina gasta en sus procedimientos, estrictez que si bien a veces puede contrariar los intereses particulares de algunos gestores administrativos o las explicables inquietudes y pretensiones desmedidas de algunos inventores, es en cambio una garantía de seriedad y de corrección para el público en general, y muy especialmente para los inventores del extranjero, que forman el 80 por ciento de los privilegios que se conceden cada año.

Agradeceré al señor Director la publicidad de estas líneas, y con tal motivo me ofrezco su muy atento servidor.—**Arturo Montero,** ingeniero, jefe de la Oficina de Patentes de Invención."

Boletín de Asociación Médica

del Hospital del Salvador

Ha aparecido el primer número del Vol. I (1919) del "Anuario Clínico" de la Asociación de Medicos del Hospital del Salvador, que contiene los primeros trabajos del año de esta corporación médica.

El sumario es el siguiente:

Dr. Pérez Canto: Editorial. Dr. Ernesto Robert de la Mahotiere: Tratamiento de la crisis gástricas tabéticas.—Dr. Joel Rodríguez: Sobre la actual epidemia.—Dr. C. Monckeberg B.: De las dificultades del diagnóstico del embarazo en los tres primeros meses.—Dr. Ibarra Loring: Pionefrosis con obstrucción total del uréter. —Dr. Rayo Riquelme: Sobre un caso de angiocolitis.—Dr. Oscar Fontecilla: Sindroma de Brown-Séguard por mal de pott cervical. —Dr. Rayo Riquelme: Apendicitis aguda.— Dr. L. Araos: Fractura expuesta y conminuta de ambas piernas.—Dr. Ferrada: Epitelioma de la cara.— Dr. Covarrubias: Viaje de estudio a los Estados Unidos.— Dr. Joel Rodríguez: Ruptura de los quistes hidatídicos en la cavidad peritoneal y sus consecuencias clínicas.— Dr. Lucio Córdova: Abceso desintérico del lóbulo izquierdo del hígado, sin fiebre. Desarrollo considerable de la circulación colateral izquierda.— Dr. González Cortés: Sobre una forma rara de esplenomegalia.—Dr. González Cortés: Tres casos de afecciones pulmonares raras.—Dr. Lucio Córdova: Tétanos agudo curado por inyecciones de grandes dósis de ácido fénico.— Dr. Joel Rodríguez: Carcinoma del colón.— Dr. Basilio Muñoz F.: Fractura de la base del cráneo. Compresión de la 3.a frontal izquierda por hemorragia de la meninjea media sin ningún trastorno del lenguaje articulado.— Dr. De la Maza: Estudio de cincuenta enfermos de la actual epidemia.

AGUA COLONIA

FLORES DEL CAMPO

PERFUME DELICIOSO

Nuevo Establecimiento

Señores dueños de automóviles:

Ponemos en su conocimiento que las reparaciones que pueda necesitar su coche, las haremos en nuestro establecimiento moderno

Garage Club-Hípico

Contamos para ello con competente personal en mecánica, pintura, barniz y todo trabajo eléctrico.

Especialidad en automóviles europeos: todo trabajo es garantido.

Rogamos a los interesados visitarnos por si nuestros trabajos les convienen.

Box a $ 25 y $ 30

EMILIO Y JORGE REYES G. H.
Echaurren 554

15-F

PROFESORADO DEL CURSO DE LEYES

EL PROYECTO APROBADO POR LA FACULTAD DE DERECHO

En nuestra edición de ayer informamos sobre el acuerdo adoptado por la Facultad de Leyes y Ciencias Políticas, en orden a aprobar el proyecto de que son autores los señores Oscar Dávila y Daniel Martner.

La parte dispositiva de este proyecto es la siguiente:

Art. 1.o—La Facultad estima necesario, para el progreso de la enseñanza en la Escuela de Leyes y Ciencias Políticas, el procurar la formación de la carrera del profesor universitario y recomienda la adopción de las siguientes medidas para llegar a ese resultado:

Art. 2.o—Se acuerda enviar anualmente a perfeccionar sus estudios a las Universidades europeas, a tres estudiantes distinguidos que hayan terminado sus cursos en la Escuela de Derecho.

Art. 3.o—La Facultad designará anualmente con este objeto a los tres alumnos que, habiendo obtenido su grado de Licenciado, hayan alcanzado las mejores votaciones en todo el curso de sus estudios y hayan hecho un trabajo de investigación aprobado y recomendado por alguno de los profesores de los Seminarios. Deberán, además, poseer a lo menos un idioma extranjero, en forma de poderlo comprender, leer y escribir correctamente.

Si alguno de estos alumnos no aceptare esta designación, la Facultad designará a otro en su reemplazo, siguiendo las normas anteriores.

Art. 4.o—Estos tres pensionados deberán dedicarse, en una Universidad determinada: uno a algún ramo de Derecho Público; otro a algún ramo de Derecho Privado, y otro a las Ciencias Económicas y Sociales. Serán designados para estas diversas especialidades según sea el Seminario en que hayan efectuado el trabajo de investigación a que se refiere el artículo anterior.

Art. 5.o—El Gobierno celebrará un contrato con estos jóvenese, asegurándoles su permanencia en el extranjero por un período de tres años a lo menos e imponiéndoles la obligación de desempeñar a su vuelta la cátedra de sus estudios en la Universidad de Chile, por cinco años a lo menos.

Art. 6.o—Cesará en el goce de su pensión el estudiante que no acredite semestralmente ante la Legación respectiva una asistencia regular a sus cursos y certifique sus progresos y aptitudes. Deberán hacer, además, durante sus estudios, y bajo la dirección del profesor respectivo, un trabajo de investigación científica que permita apreciar su capacidad y presentarlo a su regreso al Decano de la Facultad.

Art. 7.o—Los pensionados que hayan cumplido satisfactoriamente los requisitos anteriores (especialmente este último), desempeñarán durante cinco años, a lo menos, la cátedra de su especialidad, como profesores suplentes, rindiendo previamente el examen previsto para los profesores extraordinarios, con arreglo a las disposiciones vigentes y, si se produjere una vacante de profesor titular en la asignatura correspondiente, deberán ser propuestos en primer lugar de la terna por la Facultad al Gobierno para desempeñarla. Se preferirá en este caso a aquellos que hayan logrado graduarse de doctor en Ciencias Jurídicas, en Ciencias Económicas y Sociales o en Ciencias Políticas.

Art. 8.o—Estos profesores, mientras desempeñan la cátedra a que están obligados ó que hayan adquirido en propiedad, tendrán derecho a un sueldo mínimo de $ 8 mil anuales, que aumentará por quinquenios en la forma siguiente: el segundo quinquenio $ 10,000; el tercero, $12,000; el cuarto y siguientes, $ 15,000.

Defunciones

Junio 14. — Tomás Peeroni, de 30 años; José Pino, de 56; Aurelio Farfán, de 33; Albino Amengual, de 51; Mercedes Barabino, de 28; Rosa Basualto, de 21; Josefina Espinosa, de 65; Albina Bolton, de 38; Alicia Pannief, de 1; Domingo Santibáñez, de 4; Graciela Sepúlveda, de 4; Olga Caballero, de 3; Nolasco Labra, de 53; Juan Donoso, de 80; María Marín, de 70; Armando Villanueva, de 22; Pedro Albornoz, de 45; Joaquín Barrera, de 47; Ferre González, de 25; Dolores Hidalgo, de 48; y 13 menores de un año.

SUPER = GARAGE

Reparaciones autos todas marcas. Especialidad magnetos.
Pintura fina y tapicería.

Diez de Julio 103

4189-15-f

El Gran Remedio Universal

el único comprobado por medio de la radiografía que cura la tuberculosis (tisis). Pruebas a la vista. Afamado desde 1887. Cura radicalmente: cáncer, gangrena, sífilis, enfermedades hígado, riñones, del estómago, Nitro Ozona, Lowe-Weissllog, pulmones, bronquitis, faringitis, asma, hipertrofia, diabetes, albuminuria, reumatismo, hidropesía, obesidad, raquitismo, epilepsia, apoplegía, anemia, catarro intestinal, disentería, apendicitis, peritonitis, almorranas, fístulas, furunculosis, heridas, úlceras, tumores, contusiones, quemaduras, picaduras venenosas, enfermedades piel, sangre, enfermedades secretas. Prodigioso en aneurisma, en enfermedades del corazón, cerebro, vista, espina dorsal, etc. Viruela, peste negra, hemorragia, peste bubónica, tifus, pestes y fiebres en general, son vencidas a las pocas horas con repetidos lavados intestinales y tomas. Igual tratamiento para demás enfermedades. Catecismo Nitro-Ozona, consúltelo todo enfermo, sea cual fuere el mal, encontrará el medio seguro de sanar radicalmente. Remítolo gratis a quien lo pida.

LUIS LOWE,

Casilla 332.—Claras 149.—Santiago.—Droguería Daube y Boticas principales

Botica San Ignacio

ALAMEDA ESQ. SAN IGNACIO

Abierta como de costumbre, los Domingos y festivos, hasta las 12½ de la noche.

Con motivo de la baja de precios de las drogas, casi todas las recetas valen como antes de la guerra.

Atendida personalmente por su dueño.

C. SANDOVAL CH.
Farmacéutico.

x-4144-29-f

Sociedad de las Ollas Infantiles

Celebró reunión el Sábado esta institución, cuyo Consejo y Directorio lo forman las señoras y señoritas:

Ana L. Ortúzar de Valdés, Trinidad Ramírez de Rivas, Filomena Mackenna de Valdés, Emilia Santa María de Sánchez, M. Mercedes Matte de Mackenna, Sofía Andwanter de Korner, Isidora Hunèeus de Urrutia, Elena Palacios de Opazo, Luisa Matte de Godoy, Elena Talavera Larraín, Enriqueta Ruiz Tagle y Domitila Huneeus Gana.

La tesorera general expuso haber seguido funcionando las Ollas Infantiles con 760 niños, no siendo posible disminuir el número de ellos a pesar de la carestía de los artículos de consumo, porque privarlos del alimento necesario sería exponerlos a la enfermedad y al raquitismo.

Se han gastado desde la última reunión efectuada a fines de Mayo, $ 3.507.35 (tres mil quinientos siete pesos treinta y cinco centavos).

Las señoras administradoras de las diversas Ollas Infantiles han comprado algunas provisiones para sus despensas reduciendo, en lo posible los gastos, en vista de las difíciles circunstancias porque atraviesa la institución.

Se dió cuenta de ser muy satisfactorio el estado sanitario de los niños que concurren a las escuelas en que funcionan las Ollas. El señor Alberto Korner Andwandter ha hecho una visita médica a las Ollas "Ricardo Korner", "Ramón Rivas Ramírez" y "Miguel Amunátegui J." Ha inspeccionado cada uno de estos establecimientos, ha dado tónicos y recetas a los que lo necesitaban, y se ha hecho cargo de la atención y curación inmediata de algunos enfermos, constatando que la abundante y nutritiva alimentación que reciben mantiene a la gran mayoría de los niños en perfecto estado de salud.

El Directorio acordó destinar la suma de cinco mil pesos ($ 5,000), para el mejoramiento del servicio de las cocinas, despensas y comedores de las Ollas Infantiles.

A las 15 horas, terminó la sesión.

Liga de Defensa Vinícola

SESION DEL DIRECTORIO

Asistieron los siguientes directores: Barros Jara don Guillermo, Aguirre Luco don Carlos, Bascuñán don Ascanio, León Luco don Ramón, Rosselot don Aleandro, Urrejola don Gonzalo, Vial don Juan de Dios, Valdés don Ignacio y Valdivieso don Alberto.

Se tomaron los siguiente acuerdos:

1.—Elegir la siguiente mesa directiva:

Presidente, don Guillermo Barros Jara.

Vice-presidentes, don Alejandro Rosselot y don Gonzalo Urrejola.

2.—Nombrar tesorero ad-honorem a don Carlos Aguirre Luco.

3.—Nombrar secretario al abogado don Emilio Tagle R., autorizándolo para que contrate un ayudante que atienda permanentemente la oficina.

4.—No aceptar la renuncia presentada por el señor Alberto Valdivieso y pedirle que continúe cooperando a la labor de la Liga.

5.—Celebrar las reuniones del Directorio en la oficina del secretario y sesionar diariamente a las 17 horas; hasta dejar la Liga definitivamente organizada.

6.—Adoptar el quorum de cinco miembros para reunirse, pudiendo también sesionarse en número de cuatro, siempre que se proceda de común acuerdo.

7.—Pedir a las Fábricas de Cerveza que cooperen a la labor de la Liga, contribuyendo con una cuota para su mantenimiento.

8.—Se nombraron provisoriamente los directores departamentales.

Denuncio contra una casa de préstamos

Se ha presentado a la Intendencia doña Domitila Salas de Figueroa, domiciliada en Chorrillos N.o 250, a denunciar que el día 26 de Abril del año en curso, se presentó a la Agencia "La Joven Chilena", Recoleta N.o 522 al 532, a retirar una máquina de coser de pie, marca "Singer", de valor de $ 290.00, que había empeñado en este establecimiento en la suma de cuarenta pesos y cuyo plazo había vencido el 23 del mismo mes.

Al pretender retirarla pagando el valor del empeño y sus intereses, se le manifestó por el personal de la Agencia que volviera el día 28. Cuando fué ese día, dice la reclamante, se le contestó que la máquina había sido vendida el 26, esto és, el mismo día que había ido por primera vez (tres días después del vencimiento).

Dice que se le manifestó que no había habido remate y que no existía sobrante alguno.

Antes de dar el curso correspondiente a la justicia criminal, a este grave denuncio, el Intendente de la provincia ha creído conveniente pedirle al Inspector de Casas de Préstamos se sirva informarlo a la brevedad posible sobre el particular, indicándole si en esos días ha habido remate en que haya figurado la máquina de la denunciante y cuya boleta lleva el número 19075.

Exposición de pintura

Próximamente abrirá al público la segunda Exposición de sus cuadros, el pintor Francisco Alvarez Díaz, en la que exhibirá cuadros al óleo, pasteles y acuarelas.

GARAGE MICHELIN
CIENFUEGOS 24
Arriendo espléndidos BOXES

Venta de bencinas, aceites, grasas, neumáticos y en general toda clase de artículos para automóviles, a precios sin competencia.

ARRIENDO AUTOMOVILES DE LUJO por horas o por meses, a precio módico, pudiendo dar las órdenes al teléfono 1790.

RAFAEL VIVES V.

15-F

¡ATENCION!

PARA EVITAR LOS SABAÑONES USESE EL REMEDIO INFALIBLE, PREPARADO EN LA

FARMACIA 'BARQUIN'

Huérfanos esq. Brasil-Teléf. 5164

Además, acaba de recibir nuevo surtido:

Adrenalina Clin.
Paralinfina Olivier.
Pastillas Gener.
Cacao Peptonizado Inglés.
Extracto Malta Kepler.
Aceite Bacalao 1.a
Criogenina.
Laxana.
Amp. Tiodina.
Gastrozimase.

Y un gran número de artículos que faltaban en plaza.

Para las madres que crían a sus hijos les conviene tomar el TONICO LACTAGOGO, que aumenta la leche y la fortifica. Preparado por

LUIS E. BARQUIN P.
Farmacéutico

15-F

BLANCO LENCERIA

Solamente
por
3 DIAS

Desde
Mañana
Lunes

Gran Exposición Anual

SABANAS en crea de algodón, buena clase, con pespunte al aire, para camas de colegialas, $ 7.50 y $	6.25
SABANAS en buena crea de algodón, con pespunte al aire, para camas de 1 plaza, $ 14.20 y . . . . . $	10.20
SABANAS en crea de algodón, rica calidad, para camas de 1 1|2 y 2 plazas, $ 12, $ 15.50, $ 11.50 y.. .. .. $	9.50
FUNDAS largas en lienzo muy buena calidad, con pespunte al aire, con cinco alforzas, con tiras bordadas y recortes, $ 5.80 $ 4.50, $ 3.20, $ 2.90, $ 2.20 y .. .. $	1.90
FUNDAS cuadradas, en lienzo buena clase, con calados, alforzas, recortes y tiras bordadas, $ 6.20, $ 5.50, $ 3.90, $ 2.90 y $	2.50
COLCHAS blancas nido de abejas, buena calidad, para camas de una plaza, $ 17 y .. .. $	9.50
COLCHAS de colores, nido de abejas, muy buena clase, para camas de 1 y 1 1|2 plaza, $ 27, $ 26, $ 12.80 y .. .. $	7.00
COLCHAS de piqué blanco, calidad superior, para camas de 1 1|2 y 2 plazas, $ 25 y .. .. $	18.00
SOBRECAMAS acolchadas en Andrihópolis, para camas de 1 plaza . . . $	22.00
SOBRECAMAS en raso y satín, para 1 y 1|2 plaza, $ 60 y $ 65; en satín rica clase, para 1 1|2 plaza, $ 32 y . . . . . . $	28.00
FRAZADAS de algodón muy buena clase, para camas de 1 1|2 y 2 plazas, $ 18.50, $ 13.50 y $ 9.90; para cunas .. .. $	5.50
FRAZADAS de lana blanca y de colores listados, para camas de 1 1|2 plaza, $ 35 y .. .. $	34.00

CUBRE-CAMAS de guipür blanco, gran surtido en dibujos, para camas de 1 1|2 y 2 plazas, $ 26, $ 23 y .. .. $	19.50
DELANTALES para hombres, en cretona francesa, buena clase, $ 6.20, $ 4.20 y .. .. $	2.90
DELANTALES para señoras, en lienzo, con vuelo y tiras bordadas, $ 2.80, y $ 2.50; en céfiro rica calidad . . . . $	2.40
SERVILLETAS de algodón, para mesa, gran surtido en clases y dimensiones, la media docena, $ 10.50, $ 8.40, $ 7.90, $ 6.90, $ 5.80 y .. .. $	4.80
SERVILLETAS de algodón para té, en distintas clases y tamaños, la 1|2 docena, $ 9.50, $ 8.60, $ 6.80, $ 4.80 y .. .. $	3.90
SERVILLETAS para niños, en croisé blanco con figuras de color, y en géneros de hilo, con inscripción, $ 0.70, $ 0.60 y . . $	0.35
DELANTALES para niños de 1 a 5 años, en croisé de colores, con lindos dibujos y figuras, $ 3.20, $ 2.50 y .. .. $	2.00
MANTELES para mesa, en rico damasco de algodón, gran variedad de tamaños, $ 28.50, $ 22, $ 16, $ 10.80, $ 8.80 y . . . $	5.90
CAMINOS de mesa, gran surtido en clases y dibujos, $ 8.50, $ 7.50, $ 6.90, $ 6.20, $ 4.25, $ 3.80 y $	2.40
PISITOS para botellas, vasos y copas, gran variedad en clases y dibujos, $ 2.20, $ 1.90, $ 1.50, $ 1, $ 0.80, $ 0.60 y . . . . $	0.40
CARPETAS para mesitas y pedestales, lindo surtido en clases y dibujos, $ 7, $ 5.20, $ 4.70, $ 3.80 y $	2.40
PAÑOS para platos, en rico género de algodón, surtido de muy buenos colores, la 1|2 docena, $ 19.50, $ 8.50, $ 6.50, $ 5.50 y $	4.90

PAÑOS de mano nido de abejas, blancos, con guarda de color, $ 1.80, $ 1.50 y .. .. $	1.40
PAÑOS de mano, felpudos, blancos, con guarda de color, $ 1.80, $ 1.50 y $	0.70
VISILLOS para ventanas, inmenso surtido en clases y dibujos, el par $ 8.50, $ 6.50, $ 5.80 y . . . . $	3.70
TRANSPARENTES y cortinas de guipür blanco, para ventanas, $ 25, $ 19 y .. .. $	9.00
STORES de guipür blanco, para puertas, lindo surtido en dibujos . . . . $	15,00
SABANAS de baño, felpudo blanco, buena clase, según tamaño, $ 17.50, $ 16.50 y .. .. $	6,50
PAÑUELOS en batista de algodón, muy rica calidad, para señoras, la 1|2 doc. $ 3, $ 1.80 y $ 1.20; para niños, 1|2 doc.... $	0.90
PAÑUELOS de algodón blanco, con lindos deshilados, para señoritas, la 1|2 docena .. .. $	1.80
PAÑUELOS en batista de algodón, de colores, calidad muy fina, para señoritas, la 1|2 docena, $ 3.20 y .. .. $	1.80
PAÑUELOS en batista de algodón, colores fantasía, para caballeros, la 1|2 docena, $ 5.50; en batista blanca, la 1|2 docena, $ 5.20 y . . . . $	3,20
LIENZOS marca Casa Francesa, clases todas de mucha duración, la pieza de 20 yardas, $ 42, $ 30, $ 28 y .. .. $	24,00
CAMBRAY blanco, especial para ropa fina, la pieza de 18.20 metros, $ 38, $ 30 y .. .. $	28.00
SACOS para la ropa, en cotí de algodón, calidad muy fina .. .. $	3.70

Ropa blanca para Señoras y Niñas

CAMISAS de día, en lienzo especial, con encajes y recogidos, $ 4.20; sólo con recogidos . . . . . . $	2.10
CAMISAS de día, en lienzo rica clase, adornadas de bonitos bordados, recortes y alforzas, $ 8.90 y $	5.60
CAMISAS de día en nansouk muy fino, adornadas de encajes, recortes, pasa-cintas y alforcitas, forma Imperio . . . . $	6.50
CAMISAS de día, en lienzo clase especial, con bonitos motivos y dibujos bordados, $ 5.90 y . . . . . . $	4.90
CAMISAS de noche en lienzo buena calidad, con encajes o bordados, $ 6.50; con alforzas y gran cuello . $	4.20
CAMISAS de noche en lienzo clase extra, adornadas de ricos recortes, bordados y alforzas . . . . $	8.90
PANTALONES en lienzo especial, adornados de alforzas y encajes, $ 3.20; con vuelo alforzado . . . . $	1.90
PANTALONES en lienzo superior, adornados con alforzas y bordados de todo gusto, $ 5.90 y . . . . . $	4.40
PANTALONES en nansouk muy fino, con alforzas, pasa-cintas, encajes y recortes, modelo "culotte" $	5.25

CUBRE-CORSES en lienzo buena clase, con alforzas y encajitos . . . . . $	2.40
CUBRE-CORSES en lienzo clase extra, adornados de lindos recortes, alforzas y bordados, $ 5.40 y . . $	4.30
CUBRE - CORSES en rico nansouk, adornados de alforzas y bonitos pasa-cintas, encajes y recortes $	4.80
ENAGUAS en lienzo buena clase, adornadas con alforzas y tiras bordadas $	5.90
COMBINACIONES Camisa-pantalón en batista muy fina, adornadas de lindos recortes, encajes y alforcitas, forma Imperio. $	6.25
DELANTALES en lienzo rica clase, con pechera alforzada, tirantes y bolsillos, recortes y tiras bordadas. . . . . . . $	5.75
CAMISAS de día, para niñitas, en lienzo buena clase, con encajes y recogidos, $ 2.90; la misma calidad, con bonitos recogidos $	2.20
PANTALONES en lienzo clase buena, con alforzas y encajes, para niñitas, $ 2.20; la misma clase, sin encajes. . . . . . $	1.90
BABEROS en brillantina clase superior, guarnecidos de bonitos encajes $	0.40

SERIES EXTRAORDINARIAS

CAMISAS de día en lienzo superior, adornadas de bonitos calados, alforcitas y filetes . . . . $	3.90
CAMISAS de día en lienzo fino, con pequeñas alforzas, encajes y recortes, o con calados, alforzas y recortes muy ricos . . $	5.50
CAMISAS de día en lienzo clase extra, con alforcitas, calados y encajes finos, o con ricos bordados y recortes . . . $	6.90
CAMISAS de día en lienzo extra, con alforcitas, encajes y cintas, o con ricos recortes y bordados, modelos elegantes . . . . $	9.25
CAMISAS de noche en lienzo, muy buena calidad, adornadas de alforzas, recortes, cintas y bordados, modelos elegantes, $ 12.50, $ 9.90 y . . . . $	7.90
ENAGUAS en lienzo buena clase, con bonitos calados, y bordados anchos, $ 8.90; con vuelo fileteado . . . $	5.50

Grandes rebajas en toda la ropa blanca fina para señoras; juegos elegantes bordados a mano y con encajes, todo importado, a precios extraordinarios.

Precios reducidos en toda la ropa blanca para niñas y guaguas, camisas, enaguas, combinaciones, pantalones, etc., etc.

Camisería para Caballeros y Niños

CAMISAS blancas en batista fina, pechera lisa de hilo, con puños, en todos los números . . . . . . $	5.25
CAMISAS blancas de Shirting superior, pechera de hilo alforzada, con o sin puños, en todos los números. . . . . $	5.80
UN LOTE de cuellos de goma, formas diversas, todos los números . . . $	0.40

CAMISAS de noche en rico asargada blanca, calidad de cuello con tapa-costura de color, todos los números. . . . . $	6.90
CALZONCILLOS en piel asargadas blanca, calidad de mucha duración, en todos los talles, el par $	6.25
GRAN SALDO de cuellos de hilo importados, diversas formas, cada uno . . $	0.60

CAMISAS blancas en lienzo buena clase, forma marinero, para niños, números 26 a 33 . . . . $	3.50
CAMISAS de noche, en rico Shirting, forma japonesa, con tapa-costura de color, números 30 al 36 . . . $	5.50
CAMISAS de franela, muy buena clase, pechera lisa, números 30 al 35 . . . . $	33.50

CASA FRANCESA

WILSON

SU VIDA Y SU OBRA

¿Quiere Ud. conocer la biografía de este gran hombre?

Adquiera este libro, que tan sólo vale

$ 1.50

en la

LIBRERIA NASCIMENTO
(M. Carlos Jorge N.)
Ahumada 265 - Casilla 2298

Especial atención a pedidos de provincias.

Acido Piroleñoso

PARA DESINFECTAR

CORRALES.
PESEBRERAS.
GALLINEROS.
ARBOLES (parte aérea).
HERIDAS.
MOQUILLO (en las aves).

Haga sus pedidos a

A. Becker & Co.

SANTIAGO: Bandera 615
CONCEPCION: B. Arana 348

Parafina "Caloria"

NUEVOS PRECIOS

Parafina Caloria de 115°. .	$ 24.00 m|c.
Parafina Caloria de 150°. .	$ 25.30 m|c.
Wico etiqueta Verde. . . .	$ 30.90 m|c.

Por cajón puesto a domicilio.

ORDENES A:

West India Oil Co.

BANDERA 84

TELEFONO INGLES 2933; NACIONAL 79. — CASILLA 3315

TE CHINO

Wing on Chong y Co. (Santiago)

Llegó nueva partida de este afamado TE a los siguientes precios:

TE MANDARINO el paquete de 460 gr. a.	$ 4.80
TE SIN IGUAL para familia, los 460 gr. a	4.50
TE SUPERIOR para familia, los 460 gr. a	3.80
TE PARA FAMILIA, los 460 gr.. a . .	3.40
TE ROMANTICO para perfumar el té, el paquete a	1.60

FRATELLI CASTAGNETO
DEPOSITARIOS
DELICIAS ESQUINA SAN MARTIN

FERROCARRILES DEL ESTADO

SE SOLICITAN PROPUESTAS PUBLICAS POR CARBONCILL PARA FRAGUA, COKE DE GAS, ETC.

Se solicitan propuestas públicas para el día 15 de Julio próxi por: carboncillo para fragua, cocke de gas, palas carboneras, band ras para señales, quemadores Cometa, id. Kosmos, vidrios para f roles de señales, id. dobles, id. sencillos, fierro dulce en planch cañería de cobre, golilas de fierro, manguera de goma con géner id. alambrada, id. metálica, arpillera tupida asbesto en planch manómetro para vapor, cable de alambre, bases de bronce para port lámparas, esterilla de alambre, fierro galvanizado acanalado, plom en planchas, cadena de eslabones, fierro redondo y rectangular, id. ángulo, pernos de fierro cabeza exágona, id. cabeza copa, y remach de fierro cabeza de copa.

Bases y antecedentes en el Departamento de Materiales y Al macenes (Estación Alameda).

Santiago, 3 de Mayo de 1919.

Se solicitan propuestas públicas para el día 1.o de Julio próxi mo, por: alambre de cobre vulcanizado, aisladores de loza, abraz deras para tubos Bergmann, ácido sulfúrico, especial para acumu ladores, aceite castor, alicates con mango, arañas de 4 luces, cordó vulcanizado, cable de cobre, contrapesos completos, campanillas elé tricas enchufes, huincha aisladora, hidrómetros, lamparillas fila mento metálico, litargirio, indicadores de timbres, lámparas de p para escritorios, micrómetros, mica, niples para porta lámparas, ro setas de porcelana, tubos de acero, tapones de seguros, etc., etc.

Bases y antecedentes en el Departamento de Materiales y Al macenes (Estación Alameda).

Santiago, 29 de Mayo de 1919.

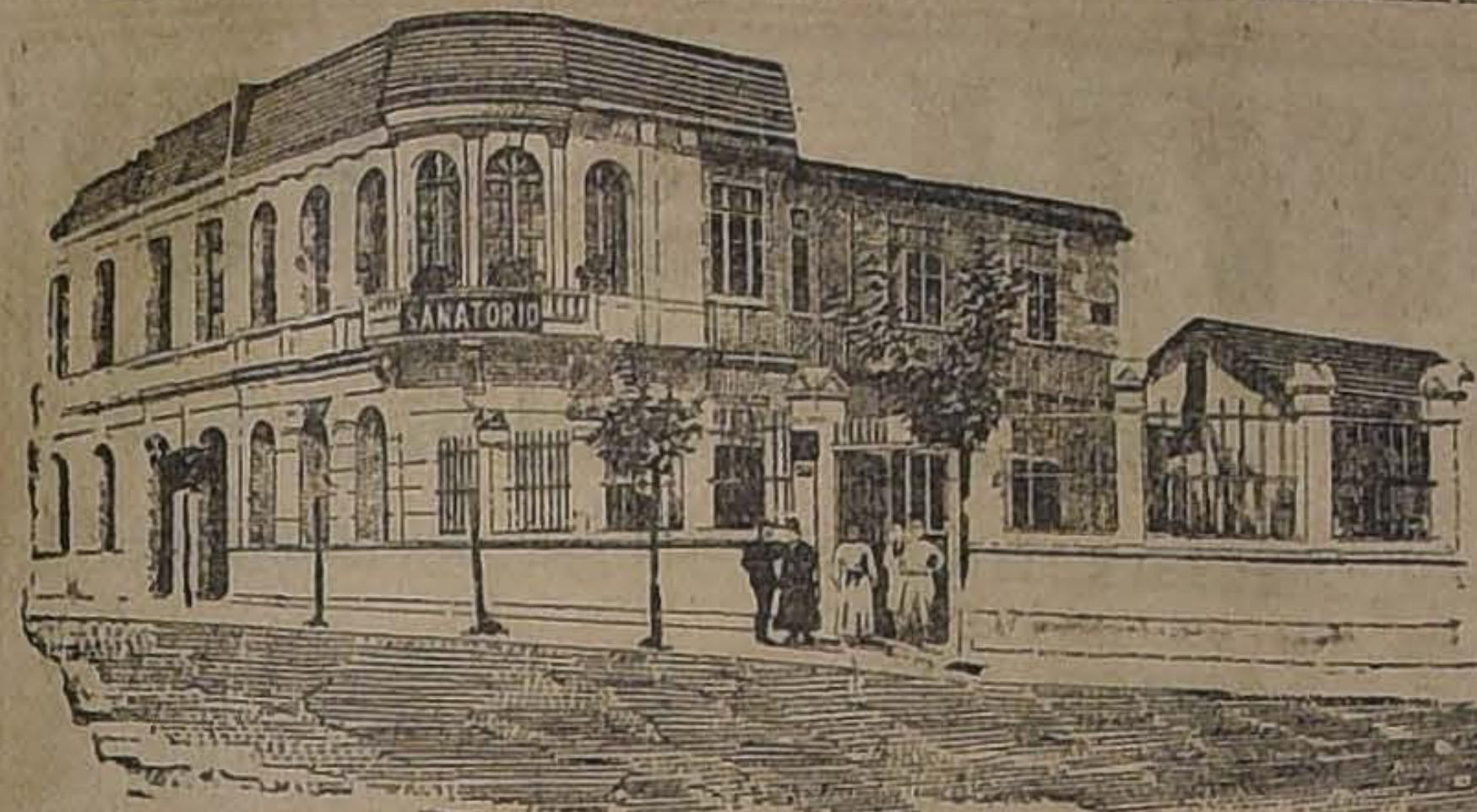

SANATORIO

GRAN PENSIONADO PARTICULAR GENERAL

Para enfermos de operación o que necesitan tratamiento médico por los doctores del Sanatorio o de fuera. Asistencia completa a parto: $ 300. Pabellón aislado para enfermas con fiebre. Salas de operación, curaciones, baños, electricidad, laboratorio, jardín, gran parque. Avenida Matta 586.

DR. AQUILES RIVEROS (Propietario)

Educación

ESCUELA NOCTURNA FEDERICO ERRAZURIZ.—El Viernes pasado, reunidos los alumnos de este plantel de educación, acordaron formar un centro sportivo literario-musical, el cual tendrá por nombre Centro Sportivo Literario-Musical, Escuela Nocturna Federico Errázuriz.

FARMACEUTICOS.—En la sesión del 2 del presente del Consejo de Instrucción Pública el señor Rector de la Universidad de Chile, confirió el título de Farmacéutico a don Raúl Rojas Fraga y a don Gerardo Zunzunegui Eggers.

LIGA NACIONAL DEL MAGISTERIO PRIMARIO.—Mañana Lunes 16, a las 17 horas, sesionará el directorio de la Liga Nacional en "El Mercurio."

CURSOS DE COMERCIO.— En vista de la excesiva matrícula que ha tenido el primer Curso Nocturno de Comercio, se inaugurará para el primero de Julio, un segundo Curso de Contabilidad General, Bureau Comercial, Aritmética Comercial, Dactilografía, Taquigrafía, Inglés, etc., en el Liceo Amunátegui, para hombres; y para señoritas, en Prat 578.

La matrícula para ambos sexos, estará abierta en el Liceo, todas las noches de 20.30 a 22 horas.

EN EL II DISTRITO ESCOLAR.—Ayer se inició con muy buen éxito la primera reunión del personal de este distrito.

Asistió un buen grupo de maestros, el visitador señor Gac y el señor López Pinto visitador del I distrito. El señor Gac manifestó al personal en un interesante trabajo, la importancia de las reuniones pedagógicas y la necesidad de aprovecharlas en beneficio de la cultura de los sentimientos y de la práctica de un buen régimen disciplinario como sinónimo de régimen moral en la escuela.

ACADEMIA DE CIENCIAS Y LETRAS.—Hoy a las 21 horas celebrará la quinta sesión ordinaria esta institución. Se ruega la asistendencia de todos los socios y puntualidad en la hora.

Leerán trabajos de incorporación los señores Misael Correa, Luis R. Alarcón. Traerán trabajos de turno los señores Carlos Cariola, Víctor Cuevas y Carlos Ordóñez.

Las críticas de los trabajos anteriores están a cargo de los señores Federico Bonilla N., Ignacio García, Máximo Pacheco del Campo y Alvaro Puga Fisher.

Vida Estudiantil

CENTRO DE ESTUDIANTES DE INGLES "ANDREW CARNEGIE.—The committe of this institution will hold a meeting on Monday next at 9 P. M.

Subjects to be death with:

1.o Admission of new members;

2.o Account of last entertainment;

3.o Propaganda expenses;

4.o Account to be given by Mr. Morales;

5.o Enlargement of social home; and

6.o An outing.

EL BAILE DE HOY EN EL CLUB DE ESTUDIANTES.— Impostergablemente tendrá lugar esta tarde en el Club de Estudiantes, Ahumada 73, el gran baile estudiantil que hemos anunciado y al que se nota hay mucho interés a concurrir.

La matinee se realizará aunque llueva.

Patentes extranjeras

por inventos nacionales gestiona en todos los países del mundo la Oficina Internacional de

LUIS HARNECKER
Bandera 70-A

CENTRO DE ESTUDIANTES DE LLANQUIHUE.—Se cita a sesión a los miembros de dicho Centro, para hoy a las 19.30 horas en el local, Puente 562. Se celebrará la fiesta del libro y aniversario del Centro. Además se tratarán asuntos de vital importancia. Se invita a los socios adherir a una comida que se llevará a efecto esta noche.

CENTRO DE ESTUDIANTES DE COLCHAGUA.—Se ha citado a sesión a los socios de este Centro para hoy a las 17 horas en los salones de "El Mercurio".

ESTUDIANTES DE CAUPOLICAN.—Se cita a sesión, para hoy a las 16.30 horas, en los salones de "El Mercurio".

Se ruega la asistencia y puntualidad en la hora.

Tabla:

1.o Reformas de los Estatutos; y

2.o Presentarán trabajos los señores E. Horta, J. M. Montero y Zuaznábar.

CENTRO DE ESTUDIANTES DE MALLECO.—Sesionará el Lunes 16, a las 21.30 horas en la Federación de Estudiantes.

ESTUDIANTES DE ACONCAGUA.—Hoy Domingo 15 del presente, habrá asamblea general con el objeto de elegir la comisión receptora de sufragios para la elección de nuevo Directorio.

La hora será la de las 14, y el local, Huérfanos 1062, oficina J.

Se encarece la asistencia por tratarse de tercera citación.

Ejército y Armada

EL MINISTRO DE GUERRA. — Se dirige ayer a Valparaíso. — En la tarde de ayer se dirigió a Valparaíso el Ministro de Guerra señor Enrique Bermúdez.

Regresará a esta capital mañana Lunes.

REGLAMENTO ORGANICO DEL EJERCITO. — Reforma de varias disposiciones. — El Ministerio de Guerra ha dictado un decreto por el cual se introducen algunas modificaciones al Reglamento Orgánico N.o 2 del Ejército.

Se introducen reformas en los artículos 68 a 103 del antiguo reglamento.

SERVICIO ADMINISTRATIVO. —Ascenso del Sub-Intendente don Carlos Valdivieso. — Ayer quedó firmado el decreto por el cual se asciende a Intendente de División al Sub-Intendente don Carlos Valdivieso.

Prestará sus servicios en la Intendencia de Establecimientos Militares.

INTENDENTE DE LA I DIVISION. — El Intendente de División don Julio Hinojosa Peña y Lillo que presta sus servicios en la IV División, ha sido destinado a la II División, en la vacante producida con motivo del ascenso de don Alfredo García Aránguiz.

USO DE CONDECORACIONES.—El Ministerio de Guerra ha dispuesto que las condecoraciones y medallas conmemorativas que no tienen colocación especial, como las del cuello y otras, se lleven aisladamente, pendiendo de una barra de metal. La cinta pasará por la argolla de la insignia respectiva.

CONCURSO DE BANDAS. — Se ha dispuesto que las bandas del Regimiento Cazadores y Batallón Telégrafos concurran a la cancha de Green Gross, a amenizar la fiesta de beneficencia que tendrá lugar en Providencia.

PRESENTACIONES. — A la Comandancia General de Armas se presentaron ayer el capitán don Armando Urzúa Lavín, de Tacna, llamado por el Ministerio y el cirujano 2.o don Alfredo Madrid, de Santiago, regresa a su guarnición.

Farmacia y Droguería
CENTRAL
Estado 349, al lado de la casa Gath y Chaves.

Lamparilla
G-E EDISON
Su nombre es la mejor garantía de su calidad.
Resistencia y economía
Se vende en todos los Almacenes Eléctricos y en la
International Machinery Co.
Morandé 520 -Teléfono 1191

BOY SCOUTS

BRIGADA SANITARIA DE GIRL GUIDES, MARCOS MACUADA. — Cítase para hoy Domingo 15 del presente, a las 17.30 horas, al Directorio y a todas las girls de esta Brigada.

Se tratará asuntos de suma importancia, y por tal motivo se ruega la asistencia del directorio, especialmente de la señorita Némesis Araya, de los señores Aguilera y Morales y de las siguientes girls: señoritas V. Santander, S. Maturana, E. Paiva, E. Ancich, A. Grabitz, H. Rodríguez, A. Rodríguez, R. Villanueva, M. Soto, E. Muñoz, N. Martínez, L. Carvallo y A. Aburto.

Local: Liceo No. 5, A. Prat 130.

VELADA A BENEFICIO.— Mañana se efectuará en el teatro Manuel Montt la velada artística organizada a beneficio de la Brigada de Boy-Scouts "José Bernardo Suárez".

El programa es variado e interesante.

Habrá carros de la línea Pedro de Valdivia a la salida de la función.

Instituciones diversas

SOCIEDAD EMPLEADOS DE COMERCIO. — Fundada el año 1887. Santo Domingo N.o 1036.— Presidido por el señor Rafael Donnay, celebró sesión el Directorio de esta institución.

Se acordó el pago de las asignaciones mortuorias por fallecimiento de los socios señores Eduardo Goldber Bihaim y Cayetano Mella Venegas, cada una por $ 2.250.

Pasó en informe al abogado de la institución la solicitud de pago de la asignación mortuoria por fallecimiento del socio señor Pedro Joaquín Manubens Aguirre.

Se dió cuenta de haber presentado solicitudes de admisión, los señores Luis A. Vega T., Humberto Zárate R., Enrique Lorca M. y Humberto Vega R.

Prestó su aprobación a los siguientes acuerdos:

1.o—Ninguna repartición podrá enviar a la prensa artículos ni avisos para su publicación, sin que previamente sean firmados por el secretario titular de la Sociedad, o del que haga sus veces, quien colocará el timbre de secretaría.

2.o—Todo artículo o aviso principiará con el siguiente título: "Sociedad Empleados de Comercio fundada el año 1887. Santo Domingo N.o 1036."

3.o—Enviar una carta a todos los señores directores de los diarios de la capital, a fin de que se sirvan tener presente que las publicaciones de nuestra sociedad llevarán la firma y timbre que indica el artículo 1.o y el título indicado en el artículo 2.o y que se sirvan ordenar, no se acoja ninguna publicación a nombre de esta sociedad, que no reuna esos requisitos.

4.o—Insertar en el libro de acuerdos reglamentarios y colocar en parte visible de la secretaría los artículos 1.o y 2.o

Agregado al artículo 3.o del título V de los reglamentos: La Comisión podrá también designar a miembros de la Sociedad, residentes en cada una de las ciudades donde ésta tenga canjes de servicios, en el carácter de subcomisionados, para que visiten a los socios enfermos e informen semanalmente del estado de cada uno de ellos, debiendo ceñirse por lo demás en todo a las instrucciones que les dé esta Comisión.

Agregado al artículo 2.o del título VI de los reglamentos: Para los socios declarados dementes incurables, que no pueden recibir por este hecho atención médica, la Sociedad, dentro del plazo que los reglamentos autorizan, invertirá hasta $ 60, mensuales en ropas u otros objetos que favorezcan directamente al socio que se encuentre en esta situación.

Se avisa a los socios que la recepción de votos en las próximas elecciones tendrá lugar desde el 20 de Junio al 4 de Julio, desde las 18.30 horas a las 20 horas, en el local social.

Los Domingos y días festivos de 9 a 12 horas.

CENTRO ESPAÑOL.—Como de costumbre, hoy se llevarán a efecto en esta institución una interesante matinee y velada.

A las 15.30 horas, matinee infantil con biógrafo.

A las 21.30, velada teatral, poniéndose en escena la delicada comedia de los hermanos Alvarez Quintero titulada "Amores y Amoríos".

Se pondrá fin a la fiesta con baile social.

Noticias administrativas

OFICIAL CIVIL DE PASCUA.— A don Ernesto Pérez Acevedo se le necesita con urgencia en la Inspección del Registro Civil, Delicias 1205.

EL MINISTRO DE INDUSTRIA CONTINUA ENFERMO. — Continúa delicado de salud el Ministro de Industria, señor Manuel O'Ryan.

Ayer no concurrió a su despacho durante todo el día.

INSTITUTO NACIONAL. — La Dirección de Obras Públicas ha confeccionado y remitido al Ministerio de Industria el presupuesto para las reparaciones del Instituto Nacional.

ESCUELA DE HOMBRES DE LA UNION.— Se ha remitido al Ministerio de Instrucción copia de los planos y presupuestos para las obras de ensanche de la Escuela de hombres de La Unión.

El presupuesto de estas obras asciende a la suma de 65 mil pesos.

MEMORIA ANUAL DEL MINISTERIO DE INDUSTRIA. — Ha sido presentada al Congreso Nacional la Memoria Anual del Ministerio de Industria y Obras Públicas.

En esta Memoria se detalla en forma completa el estado de las diversas obras públicas y la labor que ha correspondido a las diversas oficinas del Ministerio durante el año de 1918.

SINDICATO HOWARD.— Estudiando las reclamaciones. — El Ministro de Industria señor O'Ryan ha continuado celebrando algunas conferencias con los representantes del Sindicato Howard, con motivo de las reclamaciones entabladas por esa Sociedad por la construcción y explotación del Ferrocarril Longitudinal.

DR. OSCAR BEZANILLA
DENTISTA
Especialidad dentaduras artificiales. Extracciones absolutamente indoloras. Plaza Yungay. Libertad 666. Teléfono 40 (Yungay).

Cuestiones locales

CONSTRUCCION DE UN FRIGORIFICO. — En la tarde de ayer se reunió la Comisión Municipal de Mercados y Mataderos, con asistencia de los regidores señores Gaete, Manríquez y Larraín, jefe de veterinaria, doctor Poupin y secretario de comisiones, señor Lopetegui.

Después de un detenido estudio de los antecedentes, la comisión aprobó la pro[illegible] presentada por el señor N. Ruminel, para construir en el interior del Mercado Central un frigorífico destinado al servicio de dicho Mercado.

La comisión se dedicó en seguida a estudiar los planos, propuestas y antecedentes para las propuestas que se pedirán para construir en el Matadero Público el pabellón destinado a la matanza de cerdos, después de lo cual acordó dar por aprobados dichos antecedentes y propuestas.

UN RETRATO DE O'HIGGINS.—En la mañana de ayer, a invitación del Director de la Escuela de Bellas Artes, señor Joaquín Díaz Garcés, estuvo en el Museo de Bellas Artes el Alcalde señor Rogelio Ugarte, con el objeto de imponerse de una obra del pintor don Fernando Laroche, un retrato de O'Higgins, con que la Municipalidad de Santiago desea retribuir el obsequio de la Municipalidad de Montevideo de un retrato de don José Artigas, pro-hombre de la independencia uruguaya, que se encuentra en la sala de sesiones.

El pintor señor Laroche dió explicaciones respecto de su obra y de la forma cómo se ha documentado para efectuarla.

ARREGLOS EN LA CALLE DE BORJA. — El Lunes próximo se pondrá trabajo en la calle de Borja, por la policía de aseo, para el arreglo de las depresiones del pavimento, entre Delicias y 5 de Abril, que dificultan el tráfico en esta época del año.

ALUMBRADO DE LA CALLE GENERAL MACKENNA.—Prestigiosos vecinos de la calle general Mackenna, antigua de Castro, han presentado una solicitud a la Alcaldía en que piden se mejore el alumbrado de la indicada calle, cuya escasez favorece la acción de la gente de malas costumbres.

EN LA CALLE DE SAN GERARDO. — En la calle de este nombre, entre Tucapel y Caupolicán, del barrio de San Alfonso, también se iniciarán dentro de poco algunos arreglos para facilitar el tránsito de los vecinos, que se hace con suma dificultad debido al barro que se ha formado con las persistentes lluvias de la estación.

GUIA PROFESIONAL

ABOGADOS

ARTURO ALESSANDRI
ARTURO ALESSANDRI R.
VICTOR ACEVEDO L.
Domicilio y estudio, Delicias 1158. Horas de oficina: 9 a 11.30 y de 16 a 18.30. Tel. Ing. 1414. Tel. Nac. 1833.

CARLOS A. RUIZ B.
Morandé 432.

TIMOLEON ANGUITA A.
Bandera 287.— Consultas sobre leyes de contribución.
2828-E-30

ERNESTO BARROS JARPA
Gálvez, 88. Teléfono 1845.

CLARO Y Cía.
Luis Claro Solar, Samuel Claro Lastarria, Héctor Claro Salas, Fernando Claro Salas. Morandé 231. Teléfono 2355.

ALCIBIADES CARRILLO
Trasladóse Bandera 161. Casilla 1214

LUIS MALAQUIAS CONCHA S.
Asuntos civiles, criminales, accidentes, apelaciones. Compañía 1065. Casilla 1088.

VICTOR CELIS MATURANA
LEON DEPASSIER
Oficina de asuntos judiciales. Morandé 432. Casilla 2853.

J. ENRIQUE COSTA
y JORGE COSTA
Teléfono 1076. Santo Domingo 1131.

ALBERTO DURAN B.
Santo Domingo 1145. Casilla 2914.

FERNANDO ERRAZURIZ TAGLE
Notario Abogado. Bandera 345. Casilla 926, desde las 9 h. a las 18 h.

JORGE ERRAZURIZ TAGLE
Estudio, Morandé 434.

HERMAN ECHEVERRIA C.
Morandé 244. Domicilio, Carrera 172

NICANOR ELGUETA N.
Galería Alessandri 19-A (altos). Teléfono Inglés 586.

FERNANDO MOLLER BORDEU
ROBERTO URZUA PUELMA
Morandé 291. Piso 2.o. Of. 14.

FERNANDO FIGUEROA V.
CARLOS VICUÑA FUENTES
Estudio: Catedral 1355. Casilla 3694 Teléfono 930.

GALV. GALLARDO NIETO
Ahumada 168, altos. Teléf. 2343.

DANIEL FELIU
OSCAR FELIU H.
Merced 557. Teléf. 582. Casilla 3277

JORGE GALLARDO NIETO
Asuntos civiles y criminales.— Morandé 356. Teléfono 1956.

MANUEL GAETE FAGALDE
Notario-abogado, Huérfanos 1242. Teléfono Inglés 1555. De 9 a 18.30. Domicilio: Vergara 261.

EDUARDO GREZ PADILLA
Catedral 1425. Teléfono 1144.

RAMON SEGUNDO GIMENEZ
Morandé 450. Piso 2.o. Oficina 33. De 10-11 y 15-17.

HECTOR ARNALDO GUERRA
Estudio y domicilio Santo Domingo 1175. Especialmente cuestiones criminales.

MARTIN Y HERNAN
FIGUEROA ANGUITA
San Antonio 717. Teléfono 1681.

OSVALDO FEVIA L.
Morandé 244. Casilla 1831.

BERNARDINO LEIVA
Abogado. Bandera 526. x-9168-21-a

LORENZO MONTT
AMBROSIO MONTT WILMS
Compañía 1207.—Teléfono 2307.

MANUEL OLIVA
Abogado. Estudio: Galería Alessandri, oficinas 11-A y 13-A, en bajos.
3977-F-20

MANUEL MERINO E.
LUIS MERINO E.
Arturo Prat 506. Estudio: Huérfanos 1235. Casilla 1207. Teléf. 2077.

ROBERTO DE PETRIS
Morandé 251. Teléf. 363. Casilla 4044. Juicios civiles, criminales y de comercio. Asuntos de jurisdicción voluntaria. Alegatos de provincia. Consultas.

NAZARIO CHACON DEL CAMPO
Morandé 466. Casilla 3211. Teléfono 966.

ARMANDO QUEZADA A.
PEDRO AGUIRRE C.
PEDRO DAZA BRANTES
Casilla 2861. Morandé 432.

HUBERTO SALGADO GALLARDO
Causas civiles, criminales, alegatos Corte Suprema. Bandera 152 y Cuarto San Antonio.

ENRIQUE TAGLE MORENO
GUSTAVO KALTWASSER DIAZ
Estudio: Huérfanos 1153. Cas. 855.

LEOPOLDO URRUTIA
Banco Hipotecario de Chile, de 11 a 12. Santa Rosa 128, de 14 a 18.

MEDICOS

Dr. ARNELLO
Cirugía. Anestesia general. Venéreas. Consultas: García Reyes 17, de 12-15 Hospital S. Vicente 16-18.

Dr. ALCAINO
Oídos, nariz, boca, garganta. Especialista. Hospitales Niños y Salvador. Consultas: 14-17. Dieciocho 257 Teléfono 257.

Dr. AMENABAR OSSA
Oculista 14 años Europa. 3 años médico director Hospital Ojos Condado Stafford (Inglaterra). Merced 494. De 13.30-16. Clínica y Pensionado. Av. Matta 1131. De 9-10.

Dr. AGUILAR
Cirugía. Sífilis. Enfermedades señoras. Consultas 13-15. San Isidro No. 229.

Dr. LEONIDAS AGUIRRE A.
Especialista enfermedades de niños y afecciones pulmonares. Consultas: 10 a 11 y 13.30 a 15.30. San Francisco 116.

AFECCIONES PULMONARES Y NERVIOSAS
Rayos X. Dr. Fontecilla. Estudios Europa. Delicias 1626. 2-4.

Dr. ARTURO BARRAZA A.
Vías urinarias, sífilis. Puente 557 De 15 a 18.

Dr. ARAYA ECHEVERRIA
Cura las enfermedades nerviosas y mentales con las aplicaciones electroanestésicas. Catedral 1867.

Dr. FUENZALIDA BRAVO
Profesor enfermedades niños. Merced 560. Teléfono 1721. De 14-16.

Dr. BORQUEZ SILVA
Estudios Europa. Pulmón, corazón, estómago e intestinos. Rayos X. De 14-17. A. Prat 80. Teléfono 6019.

Dr. BISQUERTT
Vías urinarias, sífilis. Se trasladó a Moneda 859. 15 a 18. Casilla 2563.

Dr. CARLOS BOLIVAR S.
Medicina general.—Delicias 210. — De 13 a 15.

LABORATORIO CLINICO
Del Dr. Santander. Reconocimientos de la sífilis, orina, sangre, etc. Rayos X. Moneda 821.

Dr. JOSE MARIA BUSTOS
Oculista, Vergara 134. De 15 a 16. Teléf. 2204.

Dr. JULIO BUSTOS
Médico de ciudad de Santiago. Medicina interna, niños, sífilis. Recoleta 707. 2-4.

Dr. LUCIO CORDOVA
Medicina general. Consultas: 1 1|2 a 3 1|2. Monjitas 830.

Dr. LEONIDAS CORONA T.
Laboratorio clínico. Delicias 868 (frente a Estado). Consultas de 16 a 18. Teléfono 2488.

Dr. BRAGA CASTILLO
Rayos X. Merced 136. Teléfono 1393. Consultas de 9-10 y de 13-16.

Dr. MANUEL CALVO MACKENNA
Médico del Pensionado de San Vicente. 13 a 15. Compañía 1309. Teléfono Inglés 596.

Dr. LEON CHONCHOL
Titulado en París. Medicina general. Piel. venéreas. Consultas: 14 a 17. Santo Domingo 739.

Dr. W. E. COUTTS
Estudios en Inglaterra. Consultas de 13 a 17. San Martín 372.

Dr. CASTRO OLIVEIRA
Garganta, nariz oídos. Estado 62. De 15 a 18.

Dr. CABEZON DIAZ
Enfermedades de niños. Ortopedia y Cirugía. Consultas 13 a 16. Nataniel 142.

Dr. ENRIQUE DAVILA H.
Medicina interna. Consultas de 11 a 12. San Ignacio 243.

Dr. EUGENIO DIAZ LIRA
Cirugía de Niños y Ortopedia Agustinas 1270. Teléfono 2285.

Dr. RICARDO DONOSO
Estudios en Europa. Medicina interna, especialmente pulmón, corazón. Agustinas 619.—13.30 a 15.30.

Dr. PAULINO DIAZ
Moneda 1963. Teléfono 1178. 13 1|2 a 16. Sábados 8 a 12.

Dr. ESPINA
Rayos X. Medicina interna. Estudios en Europa. Delicias 1228, esquina Gálvez. Teléfono Inglés 2102. Consultas 1 1|2 a 4 P. M.

Dr. FRANCISCO EDWARDS
Vías urinarias. Consultas de 14 a 16. Teatinos 14.

Dr. JULIO EASTMAN
Catedral 2673. De 13 1|2 a 15 1|2. Teléfono 2637. Casilla 1571.

Dra. JULIA E. GUTIERREZ C.
Partos, señoras, niños. Se trasladó a Carmen 77. Consultas 13 a 15 1|2.

INSTITUTO MEDICO
de Fisioterapia, diagnóstico. Director Dr. Fraga. Estudios Europa, Medicina general. Enfermedades señoras. Reconocimiento enfermedades, métodos modernos. Exámenes: sangre, orinas, desgarro, secreciones, etc. Rayos X. Electricidad médica. Radioterapia. Tumores del útero sin operación. Alameda 540-A, de 2-4.

Dr. FERRADA ALEXANDRE
Piel, Sífilis, Urinarias. Compañía 1470. De 14 a 17. Regresó.

Dr. FERRER
Enfermedades internas adultos, niños. Tratamiento especial del asma. Delicias 1234. De 13 a 15.

Dr. ARTURO FRITZ
Medicina general. Jefe Policlínica. Piel y sífilis. 15-17. Huérfanos 1353

Dr. MORAGA FUENZALIDA
Medicina y cirugía de niños. Cochrane 118. Teléfono 2804. 13-15.

Dra. MARINA FUENZALIDA
Unicamente señoras y niños. Consultas de 13 a 15. San Martín 41.

Dr. GUSTAVO UNDURRAGA
Corazón, arterio-esclerosis, reumatismo. Tratamiento preventivo de la apendicitis. — Consultorio: Agustinas 1230.—Consultas: 1 a 3 P. M.

Dr. ENRIQUE GONZALEZ
Estudios Europa. Estómago, intestino, hígado diabetes, obesidad, reumatismo.—2-4. Castro 106.

Dr. ERNESTO GREENE
Estudios Europa. Cirugía, ginecología. Consultas 14 a 16. San Martín 509, esq. Catedral. Teléfono 2880

Dr. ARISTIDES GONZALEZ C.
Prof. extraordinario. Obstetricia. Partos, enfermedades señoras. 13 a 15. Cas. 1551. Teléf. 2789. San Martín 272.

Dr. LUIS GODOY H.
Cirugía y anestesia general. Consultas: 13-16. Delicias 1367. Tel. 2541

Dr. JORGE HERRERA ROGER
Médico Hospital de Niños. Teléf. 2679. Delicias 2558. Consultas: 13-15.

Dr. ALEJANDRO INFANTE
Enfermedades de niños. Médico del Hospital de Niños San Luis. Consultas: 13 a 16 Delicias 253.

Dr. ANDRES KOENIG
Medicina interna. Sífilis. — Claras 549.—14-15.30.

Dr. ROBERTO JARAMILLO B.
Ejército 707. Teléfono 142. Parque.

DANIEL YAÑEZ G.
Sífilis. Venéreas. De 15 a 17. Moneda 1035.

Dr. A. KORNER ANWANTERD
Estudios en E. U. Cirugía, ortopedia. Consultas: 14 a 17. Santo Domingo 623.

RICARDO KUSCHEL S.
Cirugía general. Consultas: 3 1|2-5 San Antonio 275. Teléfono 1344.

Dr. F. LANDA Z.
Médico de ciudad de Santiago. Rosas 1050. Teléfono 1003. Piel, partos, enfermedades de señoras. 12-16

PROFESOR LUCO
Enfermedades nerviosas y mentales. Merced 336.—13-15.

Dr. MORALES VILLABLANCA
Prat 356. Consultas 11-12 y 6-7.

Dr. MALBRAN
Bandera 736. Enfermedades mentales y nerviosas.—14-17.

BASILIO MUÑOZ P.
Médico cirujano. Consultas de 15 a 16 horas. Catedral 1588.

Dr. CAMPOS MENDEZ
Medicina interna. Corazón, hígado, sífilis. 10-12. Huérfanos 2311 y 14-17 Bandera 62.

Dr. MOUAT S.
Ginecología-partos. Ex-jefe de Clínica Ginecológica Dr. Korner. Brasil 25. Consultas: 13-16.

CORA MAYERS G.
Médico cirujano. Niños y señoras: consultas de 16-18. Compañía 1607.

Dr. ITALO MARTINI Z.
Ojos, oídos, nariz y garganta. Delicias 227. Consultas 14-16.

DOCTOR MIDDLETON CRUZ
Oídos, nariz, garganta. Trasladóse: Miraflores 540.—16-18.

Dr. LUIS MIRANDA
Residente Hosp. Sn. Vicente. Sto. Domingo 2959, de 13-16.

Dr. AURELIO MORALES
Vías urinarias, sífilis. Lira 21. 17-19.

Dr. MONTERO
Prof. de dermatología, sifilografía. Piel, sífilis, génito urinarias. Prat 309.

Dr. MEZA OLVA
Estudios en Europa. Medicina interna. Especialmente pulmón, corazón, riñones, sífilis. Laboratorio Clínico. Consultas: 15-16. Dieciocho 268.

SIFILIS
VENEREAS Y PIEL
Dr. F. Grohnert B.
Moneda 1592. Consultas: 14-18.

Dr. JUAN MONTENEGRO
Enfermedades de niños. Consultas 14-16. Compañía 1770.

Dr. OHLERICH
Titulado Alemania y Chile. Medicina general adultos y niños. Teléfono 332. Consultas 14 a 16. Trasladóse Teatinos 336.

Dr. DAVID PULIDO
Enfermedades niños. Sto. Domingo 1646. Teléf. 2152. Consultorio: Sto. Domingo 1695. 1 a 4.

Dra. ERNESTINA PEREZ
Se trasladó a Compañía 1289, casi esquina Teatinos. Consultas de 14-17

Dr. LEA PLAZA
Enfermedades de sistema nervioso. Monjitas 308. 13-15.

Dr. OTTO PHILIPPI
Enfermedades de niños. Santo Domingo 320, esq. San Antonio. Consultas 13-15. Teléfono 2415.

Dr. PAREDES F.
Especialista enfermedades señoras. Jefe Policlínica Prof. Korner. Medicina, cirugía. Amunátegui 33. De 2-4

PROFESOR PARDO
Cirugía y enfermedades de señoras. Consultas: de 14-16. Ejército 119.

Dr. PRUNES
Estudios en Europa. Jefe de Clínica. Piel, sífilis, venéreas. Merced 490. Casilla 2894.

Dr. RICARDO PERALTA G.
Cirugía general, especialmente de niños. Claras 471.

Dr. MARCIAL PARADA
Oídos, nariz, garganta. Delicias 1626. Teléfono 2844. De 15 a 17.

Dr. L. QUINTEROS ENCINA
Médico legista. Cirugía, partos. 13-15. Alameda 239.

Dr. NACIANCENO ROMERO
Laboratorio Clínico. Puente 559. Consultas: 17 a 19.

Dr. RAMON SILVA LEON
Enfermedades de señoras y partos. Riquelme 52.

Dr. EDUARDO DE RAMON
Cirugía, enfermedades de señoras. Consultas: 13-15. Maestranza 340.

Dr. JOEL RODRIGUEZ P.
Estudios en Europa. Medicina interna, especialmente estómago, intestinos. Rayos X. Consultas: 14-16. Claras 431.

Dr. SANTANDER
Estudios Europa. Medicina interna, estómago, intestinos. Rayos X. Moneda 821. De 13-15.

Dr. OSVALDO SALAS C.
Catedral 2529. Medicina de adultos y niños. Sífilis. Consultas 13-16. Teléfono 2791.

J. SCHWARZENBERG L.
Enfermedades de niños. Consultas de 13 a 15, excepto Jueves y Sábado. San Antonio 275. Teléfono Inglés 1344.

Dr. SUARES ALVAREZ
Especialmente afecciones de la vista. Santo Domingo 1283. Consultas: 13-15.

Dr. QUIROGA
Puente 559. Consultas 17 a 19. Teléfono 277.

Dr. STUARDO
Estudios Europa. Enfermedades niños. Consultas: 13-16. Agustinas 1684. Teléfono 2245.

Dr. VARGAS SALCEDO
Cirujano. Consultas: 14-16. Teatinos 354. Teléfono 1060.

Dr. TORRES TORRES
Jefe Clínica Prof. Korner. Enfermedades señora, cirugía. Catedral 1249. De 15 1|2 a 17.

Dr. ULLOA
Interna. Venéreas. Niños. Puente 559, 1-4. Independencia 1726, 10-12.

Dr. VIVES BRAVO
Estudios Europa. Enfermedades niños. Monjitas 817 Teléfono 2895.

Dr. A. VALENZUELA R.
Estudios en Europa. Tratamiento sin drogas. Cultura física. Medicación natural. Santo Domingo 843. Consultas 14-16.

Dr. DIAZ VELASCO
Medicina interna. Niños. Sífilis. Consultas 13 a 16. Vergara 474.

Dr. G. E. VIDAL S.
Consultas 14-16. Delicias 2646.

Dr. VALENZUELA LARRAIN
Cirugía general, ginecología. Consultas 13-15, menos los Viernes. Catedral 2092.

Dr. WAUGH ALDUNATE
606| Medicina interna, venéreas, sífilis. Reacción de Wassermann. 914| Consultas: 14-16 1|2. Catedral 1988.

Dr. VIDAL OLTRA
Sífilis. Medicina interna. De 4 a 6. Laboratorio Clínico. Riquelme 44.

Dr. VILLALON
Enfermedades de la vista. Estudios Europa. Santo Domingo 606. Consultas 13-15.30.

Dr. WIREN
Oídos, nariz, garganta. Claras 471. 2-4. Policlínica, 8 1|2-11 A. M. Sólo para enfermos escasos recursos.

Dr. ZUÑIGA C.
Partos. Enfermedades de señoras. Jefe Clínica Obstetricia. Avenida España 472. Consultas 13-15. Teléfono 111. Parque.

DENTISTAS

VICTORINO ALONSO
Dentista. Estudios en Philadelphia. Moneda 1164.

E. AYLWIN T.
Dentista. Casilla 3972. Merced 366.
3874-G.

GUILLERMO AHUMADA
Carmen 319, altos.

A. ARREDONDO REYES
Dentista. Instalación moderna. Trabajos garantidos. Delicias 2774. (Portal Edwards).

M. AYLWIN T.
Estudios Europa y Estados Unidos. Delicias 261. Casilla 3972.

F. CASTRO C.
Dentista. Ayudante Escuela Dental. Especialidad puentes, coronas. Estado 250.

Dr. EDUARDO D. GOMEZ C.
Dentista. Consultas 15 a 19. San Diego 1550.

ERNESTO CARVALLO
CASTELLON
Dentista. Puente 640. Consultas de 9-12 2-6.
3787-f-15

CLODOMIRO CONTRERAS
AAyudante Clínica Operatoria Escuela Dental. Maestranza 340. Consultas: de 13 a 18.

DR. ROGAT
PIORREA ALVEOLAR
Bolsa de Comercio
Oficina 212-213

RAFAEL URQUIETA
Consultas diarias y atención nocturna de 21-23. Agustinas 853.

MUÑOZ LOBOS Hnos.
Dentistas. Extracciones sin dolor. Somnoformo. Puentes. San Diego 307-448. Teléfonos 107-108.

EDUARDO HOLLSTEIN
Catedral 1787.—De 10-12 y 13-15.

MAURICIO M. BALTIANSKY
Dentista. Cirugía dental. Enfermedades de la boca. Arturo Prat 935.

Dr. GUSTAVO CERDA LOPEZ
Dentista. Cirugía dental, extracciones difíciles. A. Prat 1548.

J. A. CASTRO OLIVEIRA
R. CASTRO OLIVEIRA
Estado 62.

JOSE LUIS CABRERA M.
Dentista. Teatinos 549, entre Catedral y Santo Domingo.

ARTURO SIERRA
Dentista.—Compañía 1463.

Dr. A. JAIME GONZALEZ
Cirujano dentista. Agustinas 1220, de 9 1|2 y 14-18.

J. CAMARGO SANGINES
Carmen 32.—De 1 a 5.

CORIOLANO LARA VALLE
Ex-ayudante Escuela Dental. Regresó. Av. España 86.

Dr. LUIS PELLIZA C.
Especialidad puentes, coronas y planchas. Agustinas 849. Casilla 775.

Dr. GUILLERMO VELASCO M.
Estudios en Filadelfia. Catedral 1361

Dra. ELVIRA ROSAS S.
Bandera 76.

INGENIEROS

ALBERTO LARENAS F.
Ingeniero. Claras 162. Casilla 420.

OFICINA TECNICA
Lorenzo Claro Lastarria, Ing. Civil. Morandé 235. Teléf. 1963. Cas. 1491.

ARQUITECTOS

EDUARDO TASSO
Construcciones, transformaciones, reparaciones. Honorarios 8%. Planos, presupuestos.—Morandé 131.

CORREDORES

LUIS RAMIREZ SANZ Y AUGUSTO OVALLE CASTILLO
Bandera 51-55. Teléf. Ing. 2511.

MATRONAS

RITA COSTA DE SANCHEZ
Traslándase de Huérfanos 2428 a Echáurren 459.

CELIA CASTILLO
Matrona ginecologista. Clínica Privada. Atiende llamados fuera Santiago. U. Americana 32.

Clínica Privada de Obstetricia
Señora Reyes. Matrona ginecologista. Establecimiento moderno. Atendido por dos cirujanos especialistas. Recibe enfermas de todas partes del país. Curaciones internas. Partos indoloros. Absoluta reserva. Precios módicos. Esmeralda 636.

LUZ A. DE BUSCHLOH
Matrona. Asistencia toda hora. Manuel Montt 2555.

CLINICA
Ana G. Vargas Barrera. Partos, enfermedades señoras. Recibe pensionistas. Cochrane 985.

MATRONA ERAZO
Trasladó su Clínica de Cumming 544 a Huérfanos 2566. Clínica acreditada más de 14 años. Recomendada por los médicos especialistas. Enfermedades de señoras. Curaciones internas. Inyecciones. Recibe pensionistas. Atención fuera de Clínica. Consultas completamente reservadas. Asistencia médica. Servicio especial de coches para las enfermas fuera de Santiago. Precios equitativos.

MERCEDES ROJAS
San Diego 932. Recibe enfermas cualquier tiempo. Consultas privadas, precios módicos.

"PENSIONADO MURFFI"
Parto pensión $ 40. Curación flores blancas. Examen gratis. Pago vencido. San Diego 360.

Mme. E. FRAGNAUD
Matrona francesa. Consultas de 1 a 5. Manuel Rodríguez 647.

CARMELA TORO G.
Pensionistas. Atiende toda hora. Chacabuco 662.

R. AMELIA ULLOA L.
Matrona. Escuela Alemana, exalumna del Dr. Tillmanns. Cochrane 471.

VARIOS

S. N. HAYASHI
Masaje médico científico. Estudios en Japón. Atiende toda curación de masaje. Claras 490. De 2 a 4.

CONSULTORIO FEMENINO DE CULTURA FISICA
Vello.—Extracción segura por señoritas competentes bajo vigilancia médico. Masaje, gimnasia, hidroterapia, electricidad etc. Trátanse niños mal desarrollados, anemias, estitiques, reumatismo, obesidad, enfermedades respiratorias, digestivas, defectos pecho, columna vertebral o cara, como cutis seco o grasoso, espinillas, lunares, cicatrices, etc. Masaje de belleza, manual y eléctrico. Santo Domingo 848, entre 21 de Mayo y San Antonio.

INSTITUTO DE BELLEZA
Elva de Tagle. Especialista estética femenina. Extrae el vello radicalmente. Moneda 1037.

Sección Valparaíso

ABOGADOS

ANIBAL CRUZAT O.
Abogado. Prat 72. Casilla 1298.

ENRIQUE A. SKINNER
Prat 109. Teléfono Inglés 820. Nacional 112.

GUILLERMO AZOCAR ALVAREZ
MIGUEL AYLWIN C.
Serrano 233. Teléfono 1588.

AURELIO CRUZAT
Abogado y procurador del número. Estudio: Prat 72.

FERNANDO GANDARA P.
Abogado. Agente General de "La Nación" en Valparaíso. Cochrane 833. Casilla 636.

GUILLERMO RIVERA C.
GUSTAVO RIVERA BAEZA
Calle Serrano 173. Valparaíso

AGENTES
Y EMBARCADORES DE ADUANA

PEDRO SANTIBAÑEZ C.
Serrano 69. Teléfono C. T. C. [illegible] Casilla 200. Valparaíso.

CORREDORES

GUILLERMO ARNOLD
Vende chalets, terrenos, fundos. Arrienda casas amobladas, Viña del Mar Alvares 750.— Valparaíso.

A la Sociedad de Santiago

PROXIMAMENTE

Abriremos nuestra casa central

AHUMADA 147

Toda clase de artículos para máquinas de coser.

Grandioso stock de JUGUETES

Variado surtido de artículos para regalos.

: CASA FALCONI :

JARDIN ESCOLAR DE GRANEROS

Este año no se rematarán árboles ni plantas en dicho Criadero. Los compradores pueden pedir lo que necesiten, por carta, al administrador del **JARDIN ESCOLAR DE GRANEROS**, quien cumplirá los encargos en la forma de costumbre.

El Criadero tiene este año los siguientes árboles forestales y frutales, para vender: 2,500 acacias común, a $ 0.80 cada uno; 1,000 álamos Simmi, a $ 0.20; 8,000 encinas a $ 0.40; 700 plátanos orientales, a $ 0.80; 1,000 nogales negros, a $ 0.20; 180 laurel de comer, a $ 1.50.

En maceteros: 1,000 pinos canarienses, a $ 0.50 cada uno; 10,000 cipreses macrocarpas, a $ 0.30; 1,000 casuarinas, a $ 0.30; 200 cipreses, a $ 2.

Papas de Margaritas, a $ 10 el ciento; de Nardos, a $ 15; Rosas injertadas, finas, a $ 2.50 cada una.

208 almendros surtidos, a $ 0.60 cada uno; 302 cerezos, a $ 0.30 cada uno; 563 ciruelos, a $ 0.70 317 damascos, a $ 0.60; 2,344 duraznos, a $ 0.60; 2,400 higueras, a $ 0.80; 500 limones, a $ 3; 4.400 manzanos, a $ 0.50; 9,300 nogales, de comer, a $ 0.80; 900 paltos en maceteros, a $ 1; 500 parras surtidas, a $ 0.20; 4,526 perales surtidos, a $ 0.60; 1,400 olivos, a $ 2.50; champas espárragos un año, a $ 5 el ciento; alcachofas, a $ 5 el ciento. 20-f

---

¡¡REALIZACION!!

"AL PRECIO FIJO"- Ahumada 51 al 57

REALIZARA DURANTE LA PROXIMA QUINCENA, A PRECIOS UN 40o|o MAS BAJOS QUE DE COSTUMBRE, NUEVOS STOCKS DE SUS ARTICULOS CONFECCIONADOS PARA

Señoras, Caballeros, Niñas, Niños y Guaguas

SEÑORAS

Traje sastre varios modelos de moda	$ 30.00
Idem en ricos casimires, desde	$ 55.00
Idem en sargas, desde	$ 60.00
Idem garantidos de lana, desde	$ 95.00
Trajes batas, desde	$ 20.00
Idem calidades extra, pura lana	$ 65.00
Blusas en viyellas y moletones, diversos modelos de buen gusto, a elegir	$ 8.00
Refajos de moletón grueso, festoneados	$ 7.00
Calzones de franela color crudo	$ 4.00
Corpiños de moletón grueso, todos talles	$ 4.00

500 DOCENAS DE CAMISAS DE DIA ADORNADAS, A ELEGIR, POR $ 3.50

NIÑAS

Vestiditos en viyellas, a	$ 4.00
Abriguitos, 4 a 10 años, desde	$ 15.60
Idem en casimires extra, desde	$ 24.00
Capitas guagua, en moletón festoneadas, con capucha, por	$ 8.00
Batas de bautizo de gasa, adornadas	$ 9.00
Idem con capita, en gasa, adornada con blondas, a	$ 14.00
Gorritas de broderie, a	$ 1.70
Bombachas moletón festoneadas, desde	$ 1.60
Paletocitos moletón festoneados, desde	$ 2.50

Y saldos de ropa interior de niñas, a todos precios.

CABALLEROS

Camisas con pechera color saldo a	$ 4.00
Idem calidades y colores extra, a	$ 6.50
Idem todas de color, gustos selectos, a	$ 10.90
Idem blancas, planchadas, desde	$ 8.00
Camisetas sencillas, desde	$ 3.45
Idem calidades extra, desde	$ 4.80
Idem frisudas, a 10.90 y	$ 5.00
Calzoncillos de punto, a $ 5 y	$ 3.45
Idem frisudos, extrafinos, a	$ 10.80
Corbatas tejidas, varios gustos, a $ 9, 7.50, 6.50 y	$ 5.00
Idem "Nelson", a $ 7, 6, 5, 4, 3 y	$ 1.80
Bufandas de lana, colores serios	$ 9.90
Idem en filo seda, a	$ 9.00
Pyjamas en viyellas, a	$ 20.00
Camisas de dormir en viyella	$ 11.50

NIÑOS

Trajes de varias formas, en casinetas (saldo, desde	$ 10.00
Idem en casimir forrados, desde	$ 13.60
Idem en casimires, clase extra	$ 30.00
Abrigos de varios modelos, desde	$ 24.00

Ropa interior gruesa a todos precios.

EXCEPCIONAL OPORTUNIDAD EN NUESTRO GRAN DEPOSITO DE

CALZADO

para comprar por la mitad de los precios actuales en plaza.

Realizamos botas para señoras en cabritilla, a $ 20; en charol-previl, a $ 25; cosidas a mano cabritilla-charol, 1 plantilla, $ 30; zapatones de cabritilla desde $ 10.90; en cabritilla charolada, $ 18; Botines para caballeros, horma puntuda, en cabritilla, $ 24; en box-calf, $ 25; box con paño, $ 26; charol con previl, $ 32; y gran variedad de artículos desde $ 15.

Esta casa vende los mejores calzados de señoras, hechos a mano, a los precios más baratos, en todo Santiago. Garantizamos la verdad de esta aseveración. **VISITENOS ANTES DE COMPRAR CALZADO EN OTRA PARTE.**

"AL PRECIO FIJO"- Ahumada 51 al 57

Fábrica de confecciones y ropa blanca y depósito de calzado. Camisería.

NOTA IMPORTANTE. — Se remite a provincias cualquier artículo, aceptándose la devolución del dinero si no es del entero gusto del interesado.

SÍFILIS

y todas las Enfermedades de la Piel se curan CON

BI-IODURAL NOVAT

(606 en píldoras)

4 píldoras por día

Sin cansar el estómago ni causar pirosis.

Tratamiento discreto

ACTIVIDAD MAXIMA

REUMA, GOTA, ASMA, ARTERIOESCLEROSIS, etc se curan con

IODURAL NOVAT

Tolerancia perfecta. Ninguna fatiga de estómago

NOVAT, Farmacéutico, MACON (Francia)

y en todas las Farmacias

LÁPICES VENUS

17 grados fijos y 2 de copiar Para aquellos que exigen lo mejor.

BÚSQUESE EL ACABADO DE FANTASÍA

LÁPICES VELVET

Banda Azul

EL VELVET ES ÚNICO EN SU CLASE

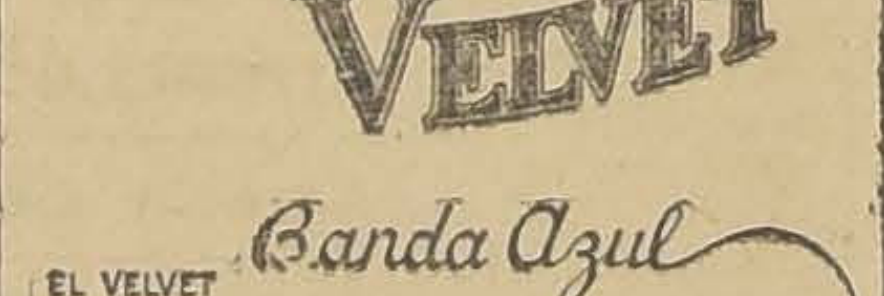

American Lead Pencil Co.
Nueva York E.U. de A.

Representante:

E. E. WRIGHT

Morandé 342 - 346.
Teléfono Inglés 432,
Casilla 1837.

GRATIS

ABSOLUTAMENTE GRATIS, NO CUESTA NADA

Pida muestra de "San Mun" y "Té Primera Flor".

Indian Ceylan Co. Ltd. (Calcutta)

DELICIAS Y SAN MARTIN

Fratelli Castagneto

(REPRESENTANTES)

Papeles

PARA INGENIEROS

CARBONICO para máquina de escribir.
JAPONES para copiadores.
SATINADOS para Imprentas.
LAPICES FABER.
TELAS para encuadernar.

Ofrecen:

Hardy Menelaus y Cía.

BANDERA 88, SANTIAGO

REGALOS ÚTILES

En nuestras diversas Secciones Ud. podrá encontrar una variedad de Artículos útiles y muy apropiados para regalos, como ser Radiadores eléctricos o a gas, Lámparas de pie, Costureros, Artículos de Plaqué en Servicio de Té o Lavatorios, Confiteras, Paneras, Alcuzas, Etc., Etc.

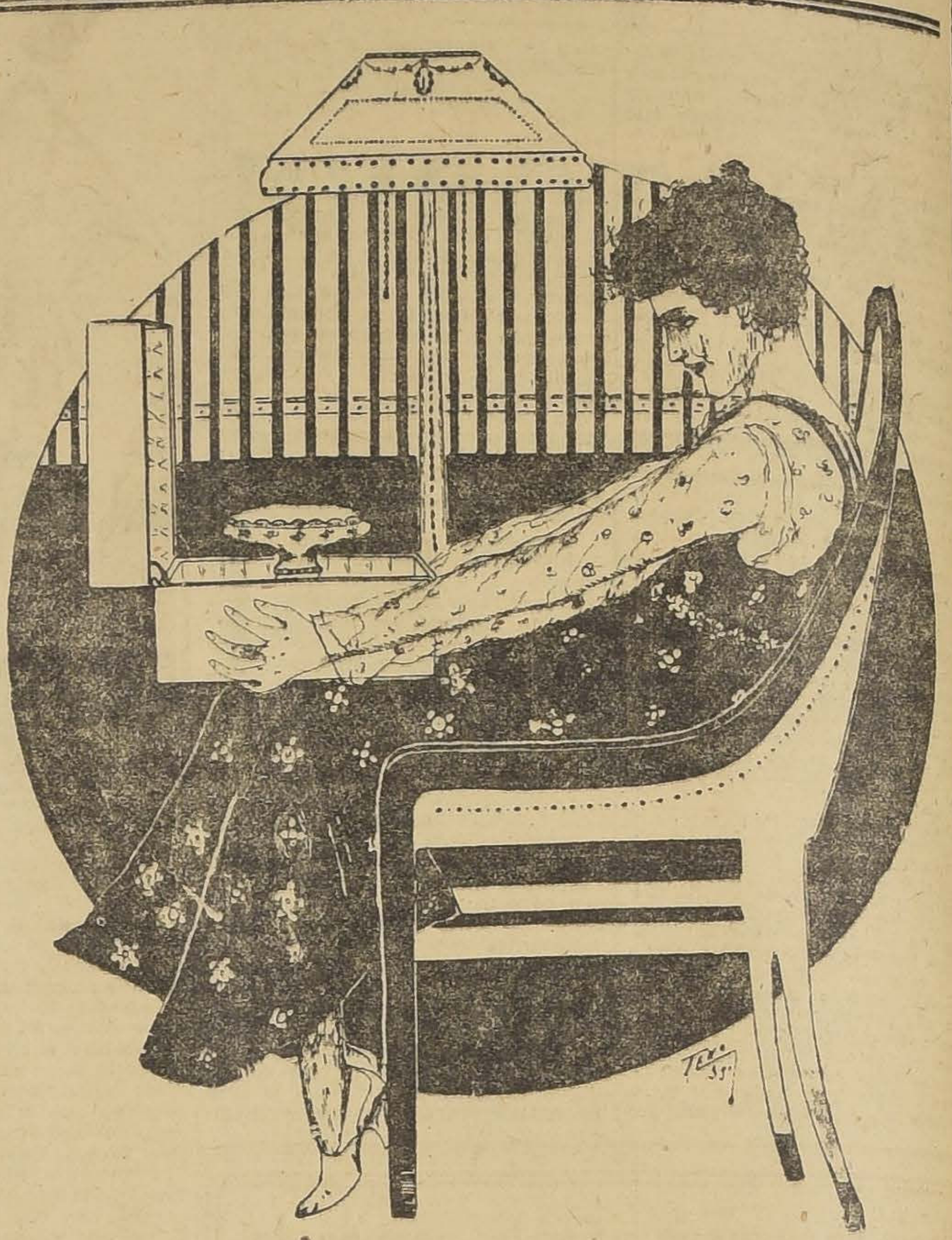

MORRISON & Co.

Ahumada 65, 67, 77

CASILLA 212 -:- SANTIAGO

Exemas, Herpes, Caparrosa, Sarpullidos, Granos, Rojeces, Impétigos, Soriasis, Intertrigo, Prurigo, Humores fríos, Zona, Sicosis, Diviesos, Empeines, Enfermedades de la pierna, Ulceras Varicosas, Flebitis, Manifestaciones sifilíticas.

Millares de curaciones y el constante favor de los médicos del mundo entero, vienen hoy á consagrar la eficacia segura y absoluta de esta obra maestra, única, de la Medicina:

El Depurativo Richelet

cuya composición eminentemente científica le constituye en el más autorizado, al propio tiempo que el más poderoso específico contra los vicios de la sangre, todas las enfermedades de la piel y de la circulación, las úlceras de la pierna y las manifestaciones sifilíticas

A cada frasco acompaña un folleto ilustrado, en español, que contiene los informes necesarios referentes al tratamiento Richelet. | Depósito en todas las buenas Farmacias y Droguerías. Laboratorio L. Richelet, de Sedán, 6, r. de Belfort, Bayonne (Francia).

THEROZ

PASTILLAS combustibles, sin humo, ni olor, sin hollín, ni ceniza. CALOR INSTANTANEO

El combustible más eficiente que se conoce, con anafe especial, véalo y se convencerá.

EN VENTA:

Casa Francesa, Mercería Santiago, Fratelli Castagneto, Julio Hamel, Delicias 1932, Mercería San Pedro, Moletto Hnos., Daniel Blier, Delicias 1769, Rafael Madariaga, Pasaje Balmaceda, 1.

Por mayor:

CARLOS MATAS

Casilla 2399

Sastrería S. Gherardi

MERCED 834 -- FRENTE TEATRO SANTIAGO

Sobretodos y ternos sobre medida

En casimires ingleses, colores finos, desde

$ 129, 139, 149 y 159

Raglan sobre medida

En gabardina muy fina, desde

$ 159, 169 y 179

CAFE F. GLANZ

Bandera esquina San Pablo

Café, Té y Chocolate

70 Cts. - SERVICIO - 70 Cts.

Especialidades en cafées tostados y crudos.
Ventas por mayor y menor.

Depósito y Tostadurías: BRÜNER 675

Abierto desde las 7 de la mañana hasta la 1 de la mañana.

ABONE UD. CON

SALITRE POTASICO

y obtendrá grandiosos rendimientos en sus cultivos. Así lo acreditan numerosos agricultores que lo han empleado con todo éxito en siembras de TRIGO, AVENA, CHACARERIA, VIÑAS, PAPAS, etc.

El que no abona sus campos con SALITRE POTASICO, es porque no quiere tener una producción 2 ó 3 veces mayor y sus siembras libre de enfermedades.

Haga sus pedidos con tiempo a

ALBERTO FABRES F.

MORANDE 327. — CASILLA 1582
SANTIAGO

TURF

CLUB HIPICO

Las carreras de hoy

Apreciaciones y pronósticos

La undécima reunión de la temporada de Otoño, se efectuará esta tarde en el Club Hípico, con un programa todo lo novedoso que puede desearse, para despertar el entusiasmo de los aficionados, y si el tiempo lo permite, no hay duda, que la fiesta resultará lucida y atrayente. Desde el clásico Progreso, carrera reservada a productos de dos años, hasta los handicaps, han reunido un regular número de inscripciones, y en la mayoría de ellas, el pronóstico ofrece innegables dificultades.

Ausente Salpicón, del clásico ya citado, el campo de competidores ha quedado reducido a nueve, y entre ellos la elección es sumamente difícil, ya que se trata de potrillos, que día a día van mejorando en sus aptitudes; pero como para fundar nuestro pronóstico deberemos hacer una selección, comenzaremos por decir que las últimas performances de Kalandor son muy buenas, sobre todo la última donde fué batido por Salpicón, ocupando el segundo lugar con toda holgura. Durham, con su triunfo en el Tanteo, reveló grandes aptitudes de animal de lucha, y es hoy una carta peligrosa. Fox Trot y Egalité, han manifestado que los 1,100 metros no es el tiro apropiado a sus medios, razón por la cual hoy día los 400 metros más de distancia, en que van a actuar, les puede ser muy faporables. Eglan, el Domingo pasado, se desempeñó en muy buena forma, rematando tercera a una cabeza de Le Rhone, en 1.12, aunque creemos que la distancia le sea un obstáculo serio. De los demás Antaño, podría ser la sorpresa; pues, al principio, se perfiló como un buen elemento; pero, nos parece que su estado no es del todo satisfactorio para pretender el triunfo. Resumiendo, y, por las consideraciones hechas, vamos a preferir a Kalandor para el primer lugar, dejando para los puestos siguientes a Durham y Egalité.

La prueba de apertura es un handicap sobre vallas, donde se nos vuelve a presentar el "crack", en carreras de esta naturaleza: Normandía, pero, cargando 87 kilos sobre el lomo, y consideramos imposible que pueda dispensar 22 kilos a Jack Money, y 28 a Almendrito, aunque tratándose de que la distancia es sólo de 2,900 metros, la hija de Lord Bobs puede imponerse desde los primeros tramos. Nosotros vamos a preferir para ganador a Jack Money, y para los placées a Almendrito y Normandía.

La segunda carrera, la constituye el premio Kangaroo, sobre 1,100 metros, reservada a potrillos de dos años no ganadores y con una recompensa de $ 3,500 al vencedor.

Don Ñica, Guerrita, Kipsol y Willibrodo, deben ser los que se repartan la opinión del público, y casi seguramente el ganador debe salir de algunos de ellos. Nuestra carta es Guerrita, que puede venirse de una hebra, ya que tiene encomiables condiciones de ligereza. Para los placées señalaremos a Don Ñica y al debutante Giacomo, que mucho se habla de él.

Una brava carrera promete ser el premio Kola, sobre 1.400 metros, destinada a caballos de tres años nacidos en Chile, que no hayan ganado premios clásicos o reglamentarios.

Botánica, nos parece un candidato de primera fila y como atraviesa por un buen período, creemos difícil que puedan batirla. Su más serio competidor será Cautín, al que ofrece dos kilos y el sexo, a pesar de esta circunstancia, estamos por preferir a la hija de Alanés para ganador, dejando para el segundo y tercer lugar a Cautín y Duelo, respectivamente.

La prueba de mayor aliento la constituye el handicap sobre 2.400 metros del premio King Christian, carrera que se presenta abierta a las pretensiones de todos los concurrentes.

Analizar para excluir a algunos es peligroso; pues, desde Fernet hasta Apoquindo, todos tienen opción, ya que la amplitud de la escala del handicap deja pensar en esta forma. Después de la carrera que produjo el Domingo pasado Turpin, falto aún de estado, nos parece hoy día un buen candidato, y sin mayores comentarios, lo dejamos indicado para ganador. Para los placées nos pronunciaremos por Coqueta IV y Tirteo.

El premio Key West, sobre 1.100 metros, está reservado a potrancas de dos años no ganadoras, y creemos que Uva le bastará repetir su carrera del Domingo ante pasado para adjudicarse el triunfo. La potranca tuvo sus contratiempos y ellos no fueron un inconveniente para que rematara segunda de Mackensie. Entre sus rivales, Huérfana, Edelweiss, Teruca y Gracia, nos parecen los enemigos más serios, y de todos ellos, es talvez Huérfana la que pueda andar más cerca. Nuestra preferida es Uva, y para los placées Huérfana y Edelweiss.

La reunión se clausura con la milla del premio Kempton Park, donde la elección es simple cuestión de suerte. Muy bueno está Le Rhone; pero, no es probable que pueda dispensarle 10 kilos a Frascatti. Cachiyuyo, por otra parte va muy bien colocado a 51 kilos. Campoamor va en condiciones más o menos análogas, y por último Titanic y Harry Lauder, pueden proporcionar buenos dividendos. Resumiendo, diremos que nos gusta Frascatti, y para los placées Le Rhone y Cachiyuyo.

RESUMEN

1.a carrera: Jack Money, Almendrito y Normandía.

2.a carrera: Guerrita, Don Ñica y Giacomo.

3.a carrera: Botánica, Cautín y Duelo.

4.a carrera: Turpín, Coqueta IV y Tirteo.

5.a carrera: Kalandor, Durham y Egalité.

6.a carrera: Uva, Huérfana y Edelweiss.

7.a carrera: Frascatti, Le Rhone y Cachiyuyo.

PROBABLES MONTAS Y COMPETIDORES PARA LAS CARRERAS DE ESTA TARDE

1.a carrera: 2,900 metros. — Normandía, C. Miranda; Jack Money, M. Soto; Tamarindo, S. Rojas; Piece d'Or, no corre; Bolívar, F. Galleguillos; Almendrito, P. Guerrero; Canciller, S. Soto; Espadachín, J. Pavéz.

2.a carrera: 1,100 metros. — Decidido, H. Ramírez; Desastre, H. Michaels; Don Ñica, J. Montané; Dover, Guillermo Meza; Giacomo, M. Verdejo; Guerrita, L. A. Orellana; Kipsol, J. Oregón; Liray, F. J. Muñoz; Moscou, E. Escobar; Rabudo, si corre, G. Adasme; Willibrodo, M. A. Soto.

3.a carrera: 1,400 metros. — Porro, M. Pérez; Botánica, V. Jara; Cautín, J. Vergara; Duelo, M. A. Soto; Oregón, A. Nieto; Endimión, H. Contreras; Cecilia, J. Oregón; Petardito, R. Hernández.

4.a carrera: 2,400 metros. — Fernet, P. Rebolledo; Coqueta IV, V. Jara; Don Floro, L. A. Orellana; Tirteo, J. F. Bernal; Frascatti, no corre; Alice Belle, L. A. Orellana; Turpín, H. Contreras; Apoquindo, J. Pinto.

5.a carrera: 1,500 metros. — Salpicón, no corre; Antaño, M. Pérez; Durham, M. Baeza; Kalandor, P. Rebolledo; Durbar, J. F. Bernal; Eylau, A. Molina; Fox-Trot, F. Rosas; Vendimia, H. Michaels; Egalité, J. Montané; Fideline, M. Gamboa.

6.a carrera: 1,100 metros. — Andansa, L. Montero; Demacrada, no corre; Edelweiss, J. Montané; Enriqueta, M. A. Soto; Galana, no corre; Gracia, A. Ataniel; Huérfana, C. Pombet; Madrileña, no corre; Teruca, J. Pinto; Unxia, no corre; Uva, J. Vergara; Uxoi, S. Miranda.

7.a carrera: 1,600 metros. — Le Rhone, M. Pérez; Matador, no corre; La Tapera, R. Muñoz; Porro, N. N.; Campoamor, H. Ramírez; Cachiyuyo, J. F. Bernal; Frascatti, J. Vergara; Donnetta, J. Pinto; Titanic, A. Molina; Harry Lauder, J. Oregón; Balaclava, J. Osorio.

CLUB-HIPICO

Domingo 15 de Junio de 1919

11.as CARRERAS DE OTOÑO

PRIMERA CARRERA A LAS 14 H.—Premio KIN GARZA.— 2,900 metros m|m. (Vallas) 8 saltos.—Handicap para caballos de 3 años y más que hayan corrido en carreras públicas de saltos.—Inscripción: $ 20.— Premios: $ 2,000 al 1.o

PREPARADOR	DUEÑO	NOMBRES	PESO	EDAD	SANGRE	PADRE	MADRE	TRAJE DEL JINETE
O. Rister	Solferino	1 Normandía	87	5	F	Lord Bobs	Marcasite	Solferino G. verde
D. Yáñez	Tally Ho	2 Jack Money	65	4	7|8	Frondeur	Paper Money	Blanca y lac. en rued. G. azul
A. Luna	E. Fellú	3 Tamarindo	64	7	1|2	LAiglon	Sin antced.	Chocol. y l. a c., M. chocol. G.
M. Soto	V. Larenas	4 Pieco d'Or	63	5	3|4	Trefle	Mocking Bird	Plomo, M. y G. oro
P. Marchessini	I. Larraín	5 Bolívar	60	6	1|2	Fatal	Sin antced.	Oro, cue., pres., puñ. y G. negra
P. Bagú	Army and Navy	7 Almendrito	59	5	F	Almendro	Hungría	Lacre, M. bl. y azul list., G. azul
I. Espinosa	S. Falvovich	7 Canciller	56	8	F	Celso	Chancellerie	Solf. cruz bl., M. verd., G. solf.
J. M. Canales	Esc. Caballería	8 Espadachín	56	4	F	Jack's Green	Kosima	Celeste y colorada por mitad

SEGUNDA CARRERA A LAS 14.30 H.—Premio KANGAROO.—1,100 metros.— Para caballos de 2 años, nacidos en Chile, que no hayan ganado—Peso: 54 kilos.— Inscripción: $ 35.—Premios: $ 3,500 al 1.o

A. Rodríguez	David Lara	1 Decidido	54	2	F	Prince Florize	La Notairsse	Plomo, M. y G. negra
P. Bagú	Popeta	2 Desastre	54	2	F	Crite	Sevres	Morada, M. y G. blanca
A. Huerta	Ñipaco	3 Don Ñica	54	2	F	Burlesco	Mala Lengua	Morado y verde list., G. negra
D. Vial	R. Riofrío	4 Dover	54	2	F	Pioneer	La Gringa	Turquesa
F. Rojas	Corral Jackson	5 Giacomo	54	2	F	Crescendo	Chintz	Negra, M. y G. cereza
U. Silva	U. Silva	6 Guerrita	54	2	F	Jack's Green	Teresa	Lacre, brazaletes y G. morada
C. Fuentes	H. Cortés	7 Kipsol	54	2	1|2	Sir Samuel	Sin antced.	Azul, G. perla
J. B. Castro	A. Undurraga	8 Liray	54	2	F	L'Aiglon	Leonora	Negra, G. blanca
J. M. Canales	F. J. Lira	9 Moscou	54	2	F	Marte II	Fulana	Lila y negra e nrueda, G. amarilla
E. Emerez	A. Gatica	10 Rabudo	54	2	F	Siberien	Fille du Soleil	Blanca, brazal. neg. G. blanca
J. B. Molina	M. R. Troncoso	11 Willibrodo	54	2	7|8	L'Aiglon	Juguetona	Azul alam. oro, M. lacres, G. oro

TERCERA CARRERA A LAS 15 H.—Premio KOLA.—1,400 metros. —Para caballos de 3 años, nacidos en Chile, que no hayan ganado carreras clásicas o reglamentarias.—Handicap limitado entre 60 y 47 kilos.—Inscripción: $ 20.—Premio: $ 2,000 al 1.o

S. González	Liguria	1 Porro	60	3	F	Rolando II	Fougere	Lacre, G. verde
R. Pastene	L. Ramírez T.	2 Botánica	56	3	F	Alanés	Brújula	Oro, faja, brazal. y G. azul
W. Fariña	Los Robles	3 Cautín	54	3	F	Rodilard	Desiree	Oro viejo, puñ. y G. blanca
J. B. Molina	M. R. Troncoso	4 Duelo	49	3	1|2	Oidor	Sin antced.	Azul alam. oro, M. lac., G. oro
J. B. Molina	M. R. Troncoso	5 Oregón	47	3	1|2	Oidor	Sin anteced.	Azul alam. oro, M. lac., G. oro
D. Vial	R. Riofrío	6 Endimión	48	3	F	Melbourne	Black Berry	Turquesa
D. Yáñez	Serena	7 Cecilia	47	3	F	Rolando II	Donna	Azul marino, M. y G. blanca
L. A. Benítez	O. Tapia	8 Petardito	47	3	3|4	Rodilard	Djnan	Granate, M. blancas, G. negra

CUARTA CARRERA A LAS 15.30H.—Premio KING CHRISTIAN.—2,400 metros.—Para todo caballo.—Handicap.—Inscripción: $ 30.—Premio: $ 3,000 al 1.o

P. Maldini	Alexmalva	1 Fernet	60	4	F	Barsac	Florida	Lila y negro listado
L. A. Figueroa	B. F. Bernstein	2 Coqueta IV	56	3	F	Your Magesti	La Niña	Rosa seca, G. esmeralda
P. Guerrero	S. Muñoz	3 Don Floro	56	6	7|8	L'Aiglon	Florida	Az. luna. cel., G. azul marino
I. F. Valenzuela	Cruz Lila	4 Tirteo	52	4	7|8	Turín	Eukara	Amarillo cruzada y G. lila
P. J. Medina	Taltal	5 Frascati	51	4	F	Barsac	Fanfarra II	Azul y color. list., M. coloradas
A. Muñoz	G. Schlack	5 Alice Belle	49	4	F	Alanés	Weeding Belle	Blanca y neg. listado, G. blanca
D. Vial	Waterloo	7 Turpín	48	4	F	Fío	Inmortelle	Café, lunares oro
P. Boncerio	Cruz Blanca	8 Apoquindo	40	5	F	Barsac	Aleluya	Lacre y verd. c. cruz bl. M. verd.

QUINTA CARRERA A LAS 16 H. Premio PROGRESO (clásico).—1,500 metros.—Para reproductores de 2 años.—Peso: 52 kilos.—Recargo de 2 kilos por cada carrera clásica o reglamentaria ganada.—Recargo extra de 2 kilos a los importados.— Estos recargos no excederán de 6 kilos.—Entrada: $ 80.—Premios: $ 8,000 al 1.o, 1,200 al 2.o y 600 al 3.o

F. Guzmán	Daniel J. Lyon	1 Salpicón	58	2	F	Val d'Or	Carbonada	Turquesa, M. y G. blanca
H. Pérez	Los Allados	2 Antaño	54	2	F	Pearl River	Hellene	Azul eléc. M. solf. G. azul eléc.
M. Quiroga	Index	3 Durham	54	2	F	Pioneer	Macora	Amarilla, M. y G. chocolate
P. Maldini	Alexmalva	4 Kalandor	54	2	F	Fisherman	Golden Rambler	Lila y negro listado
I. Yáñez	London	5 Durbar	52	2	F	Pioneer	Transmute	Azul alam. oro, M. lac., G. azul
I. Yáñez	London	6 Eylau	52	2	F	Pearl River	Berezina	Azul alam. oro, M. lac., G. azul
F. Guzmán	Kangaroo	7 Fox Trot	52	2	F	Melbourne	Black Berry	Rosado, brazal. y G. blanca
P. Bagú	C. E. Riofrío	8 Vendimia	52	2	F	Ducato	Victorina	Colorado cruzado y G. turquesa
M. Cubillos	El Parque	9 Egalité	50	2	F	Burlesco	LAstré	Azuly bl. en rued., G. azul
M. Soto	Independencia	10 Fideline	50	2	F	Fío	Fate II	Guinda seca, G. negra borla oro

SEXTA CARRERA A LAS 16.30 H.—Premio KEY WEST.—1,100 metros.—Para potrancas de 2 años nacidas en Chile, que no hayan ganado.—Peso: 52 kilos.—Inscripción: $ 35.—Premio: $ 3,500 a la 1.a

J. B. Castro	A. Echeverría	1 Andanza	52	2	127|128	Alcázar	Glenatura	Verde brazal. lacres, G. negra.
Art. Rodríguez	D. Lara	2 Demacrada	52	2	F	Prince Florize	Rosa The	Plomo, M. y G. negra
M. Cubillos	El Parque	3 Edelweiss	52	2	F	Burlesco	Griselidis	Azul y blanco en rueda, G. azul
M. Escobar	D. Pañfiel	4 Enriqueta	52	2	2|7	Lovelace	Scintilla	Blanca cruz turquesa, G. azul
I. Yáñez	P. Vergara	5 Galana	52	2	F	Eclair II	Villa	Morada, cintura, braz. y G. blanca
Luis Navarro	Curimón	6 Gracia	52	2	A A	Eclair II	Queeen Leaf	Nar. y n. a c., M. nar. y G. neg.
S. González	Liguria	7 Huérfana	52	2	F	Rolando II	Fougere	Lacre, G. verde
E. Emerez	A. Gatica	8 Madrileña	52	2	F	Siberien	Ravenne	Blanca, brazaletes y G. negra
R. Amaro	R. Demarchi	9 Teruca	52	2	F	Burlesco	Bellaria	Mor. y bl. en r., M. lac., G. lacre
J. Cavieres	Núm. 13.	10 Unxia	52	2	F	Jack's Green	Kirry	Blanco y cereza p. m., G. cereza
A. Huerta	José Besa	11 Uva	52	2	F	Olascoaga	Madelon	Gris perla y oro en ru., G. negra
F. Rojas	José Jackson	12 Uxor	52	2	F	Olascoaga	Musker	Negra, M. y G. cereza

SEPTIMA CARRERA A LAS 17 H.—Premio PARK.—1,600 metros. —Para caballos que hayan ganado más de $ 10,000. — Handicap.—Inscripción: $ 25.—Premio: $ 2,500 al 1.o

C. Rodríguez S.	P. Rosselot	1 Le Rhone	60	4	F	Barsac	La Loire	Verde manzana, braz. y G. negra
J. B. Castro	A. Undurraga	2 Matador	59	4	F	L'Aiglon	Amica	Negra, G. blanca
C. Rodríguez S.	D. Peñafiel	3 La Tapera	55	5	F	Val d'Or	Morna	Blanca, cruz turquesa, G. azul
S. González	Liguria	4 Porro	55	3	F	Rolando II	Fougere	Lacre, G. verde
A. Rodríguez	Agustín León A.	5 Campoamor	53	3	F	Pioneer	Transmute	Solferino, cuello, puños y G. negra
P. Bagú	C. E. Riofrío	6 Cachiyuyo	51	4	F	Calepino	Cherette	Colorada cruzada y G. turquesa
P. J. Medina	Taltal	7 Frascati	50	4	F	Barsac	Fanfarra II	Azul y color. list., M. coloradas
L. Navarro	San Marcial	8 Donnetta	49	5	F	Eclair	Hermita	Rosada, M. blancas, G. rosa
I. Yáñez	San Vicente	9 Titanic	48	3	F	Olascoaga	Wansbeck	Morada, faja, M. y G. oro
J. Cuevas	Espoir	10 Harry Lauder	46	5	F	Almendro	Heather Blosson	Amarilla, M. azul. G. azul, coc.
S. González	C. Plaza	11 Balaclava	40	4	F	Jou Jou	Camargo	Solf. M. ver. manz. G. solf.

PRONOSTICOS

DIARIOS Y REVISTAS	1.a carrera	2.a carrera	3.a carrera	4.a carrera	5.a carrera	6.a crrera	7.a carrera
LA NACION	Jack Money Almendrito Normandía	Guerrita Don Ñica Giacomo	Botánica Cautín Duelo	Turpín Coqueta Tirteo	Kalandor Durham Egalité	Uva Huérfana Edelweis	Frascati Le Rhone Cachiyuyo
TIEMPO NUEVO	Jack Money Canciller Almendrito	Guerrita Don Ñica Willibrodo	Botánica Cautín Duelo	Coqueta Turpín Apoquindo	Kalandor Fidelin Egalité	Uva Madrileña Teruca	Matador Donnetta Campoamor
DEUTSCHE ZEITUNG	Jack Money Canciller Normandía	Guerrita Willibrodo Don Ñica	Botánica Petardito Porro	Turpín Don Floro Alice Belle	Fox Trot Kalandor Durham	Huérfana Gracia Uva	La Tapera Frascati Campoamor
EL PRONOSTICO	Jack Money Almendrito Canciller	Guerrita Don Ñica Willibrodo	Botánica Petardito Porro	Fernet Coqueta Alice Belle	Kalandor Durham Fox Trot	Uva Madrileña Huérfana	Campoamor Frascati Le Rhone
EL BRUJO DEL TURF	Almendrito Jack Money Normandía	Guerrita Don Ñica Willibrodo	Botánica Cautín Duelo	Turpín Don Floro Coqueta	Durham Kalandor Fox Trot	Uva Teruca Huérfana	Campoamor Matador Cachiyuyo
EL DERBY	Normandía Almendrito Bolívar	Don Ñica Guerrita Kipsol	Botánica Porro Duelo	Coqueta Fernet Tirteo	Salpicón Durham Kalandor	Uva Huérfana Teruca	Matador Campoamor Frascati

HIPODROMO CHILE

Las carreras de la mañana de hoy

Apreciaciones y pronósticos

Un amplio programa es el que ofrece para la mañana de hoy el Hipódromo Chile: él consta de seis pruebas, todas ellas con abundantes inscripciones.

Se abre el día con una prueba sobre 1.000 metros, en la cual, Calamón se presenta como un candidato obligado, ya que la calidad de los competidores no es muy grande, y el peso que carga es bastante cómodo. Sus enemigos más serios pueden ser Gregorita y Atractiva. Optamos por Calamón para ganador, dejando en los placées a los otros dos nombrados.

En la segunda carrera, reservada a productos de dos años, a Guignol, se le presenta como una fija, después de la actuación que tuvo el Domingo pasado en el Club Hípico, en el clásico Comparación. Por lo tanto la carrera no necesita mayores comentarios y fijaremos nuestro pronóstico en el siguiente orden: Guignol, Calchón y Umbria.

En los 1.000 metros del premio Whisky, nos gusta Bruja, la hija de Le Roy Dis va muy bien colocada a 50 kilos, y Girl, Viñita o Dual, tendrán que correr mucho, para poderla batir. La dejamos en el lugar preferente, y para escoltarla señalaremos a Dual y Girl.

En la cuarta carrera, hay varios que llevan opción al triunfo, entre estos citaremos a Copla, Regata, Ricachón y Bachillera. A nosotros nos gusta Ricachón, del cual tenemos buenas informaciones sobre su estado. En los placées dejaremos a Regata y Bachillera.

De pronóstico muy difícil, se presentan los 1.100 metros del premio Wood, donde las condiciones de peso han dejado con opción equivalente a la mayoría de los anotados. Sin entrar en apreciaciones vamos a preferir para ganador a Rasqueta y para los placées a Retozona y Costanera.

La reunión se clausura, con una prueba apropiada para el desquite, donde el ganador tanto pueden ser Ocampo, Mrs. Joe y Remancienne como L'Eclair, Duke o Pretensión. Nosotros vamos a preferir a L'Eclair, que el Domingo pasado produjo una buena carrera, largando mal. Para los pla-

SÈVE DE LYS
POLVOS CREMA LECHE

Como hace cinco años la comida del
RESTAURANT
La Montaña
tiene el mismo éxito, esto es, la mejor y más barata; pruebe Ud. y verá:
$ 2.50 CUBIERTO
LOS LICORES SON TODOS IMPORTADOS, VERDAD.
La ORQUESTA de este Restaurant es de lo mejor, 9 profesores, entre ellos 4 señoritas.
Especialidad en Banquetes

Menu
Sardinas en aceite de pepitas de frutas
Fernando Orrego & Cía.
Compañía 1301 - Casilla 7533 - Teléfono 1505

LA MEJOR Y MAS ECONOMICO
TELA
IMPERMEABLE PARA TECHOS
RUBBER FLAXINE
OERECEN
HUTH & Co.
PUENTE 664

Dr. Alejandro Valenzuela
Dentista. — Ayudante Escuela Dental.— Morandé 131.

ALFREDO FANTA T.
DENTISTA
Oficina: Catedral 1273
7-G

¡REGALO!
EN CALZADO DE INVIERNO

PARA CABALLEROS

BOTIN box-calf, forro gamuza y fuelle, a	$ 29.50
El mismo, sin fuelle, a	$ 27.40
BOTIN suela corriente, a	$ 23.00

OFRECEMOS

CALZADO box-calf y cabritilla, en hormas de moda, a $ 18, 20 y	$ 21.00
Extras muy recomendables, a $ 26 y	$ 28.00

Calzado de fantasía a precios de verdadera realización.

PARA SEÑORAS

ZAPATILLAS y zapatones cabritilla, a	$ 11.00
Mejor clase, a $ 13 y	$ 14.00
Extras, a $ 15 y	$ 17.00
BOTAS de cabritilla buena clase, doble suela	$ 14.50
La misma, de una suela	$ 13.00
BOTA cabritilla, caña alta, a $ 15, 16 y	$ 17.00
BOTA cabritilla charolada, a	$ 17.00
La misma, doble suela	$ 18.50
BOTAS charoladas, clases extra finas, a $ 20 y	$ 23.00

Depósito de Calzado **"LA TEGUALDA"**
DELICIAS 3193, CASI ESQUINA CHACABUCO

MAÑANA
LUNES

Inauguración de nuestros nuevos y extensos Almacenes

CATRES de los últimos modelos a precios muy rebajados

CATRES! CATRES!

Rogamos a nuestros señores Clientes el favor de una visita, y se convencerán de que se les ofrece una verdadera y **UNICA OCASION**

OPORTUNIDAD

CATRES de bronce	forma redonda, modelo de moda, desde....................................	**$ 138**
CATRES de bronce	forma Curbada, modelo de la más alta novedad, ancho de una plaza, desde....................................	**$ 172**
CATRES de bronce	forma Cuadrada, el modelo de alta fantasía, ancho de una plaza, desde....................................	**$ 195**

En Catres de colores y negros, ofrecemos el más variado surtido de modelos, a precios de Fábrica.

DEPOSITO DE LA FABRICA DE CATRES
DELICIAS N.o 2382 al 2398 esq. Av. España

LAMPARERIA BELGA

— DE —

JUAN SEYLER

FUNDADA EN 1886

NUEVA E IMPORTANTE REMESA, ACABA DE RECIBIR EN

Lámparas eléctricas de pie y de colgar

LAMPARAS A GAS, gran surtido.
LAMPARAS A PARAFINA, de pie y de colgar, gran surtido.
Grande y lindo surtido, modelos muy apropiados para comedores, salones, pasadizos y oficinas.
Accesorios de todas clases.

PRECIOS SIN COMPETENCIA

No dejar de visitar mis Almacenes para convencerse.
Talleres de la Casa para composturas de lámparas, estufas, etc., etc.

MANUEL RODRIGUEZ 71
EDIFICIO PROPIO RECIEN TRANSFORMADO
Donde hay un descuento extra de 10 por ciento.

AHUMADA 72
CASILLA 1645, SANTIAGO. — TELEFONOS: INGLES 1783; NACIONAL 488

Valparaíso: Condell 353, nuevo

ROBERTO LOBENSTEIN

Galería Alessandri, 11 :: Casilla 3718 :: Santiago

OFRECE

Papas Corahilas para Semilla de los Canales

Ed. A. Vigneaux & Co.

Ofrece para entrega inmediata:

AZUFRE SUBLIMADO
HARINA FLOR DE 1a.
HIGOS DE ELQUI
NUECES
SEMILLA DE ALFALFA.

Morandé 237

16-F

PIDASE
EN TODAS LAS BOTICAS
LOS INMEJORABLES
PRODUCTOS FARMACEUTICOS

EXITO

$ 59, 88 y 98

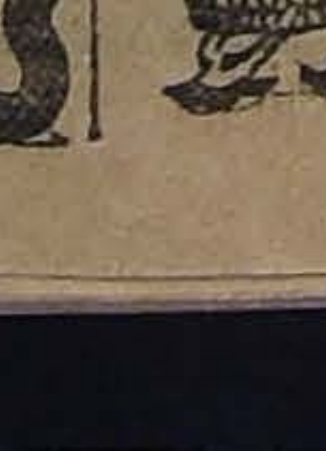

Regios amoblados completos y con mesa de centro realiza la **Gran Fábrica Inglesa de muebles de mimbre.**
CARLOS JEFFS.—Teléfono Inglés 1171
SAN ISIDRO 261

23-F

Correas Inglesas

De Balata, de la afamada marca

"DICK"

ACABAMOS DE RECIBIR UN COMPLETO SURTIDO DE TODOS TAMAÑOS, DOBLES Y SENCILLOS, DESDE 1" A 14".
VALPARAISO, SANTIAGO, CONCEPCION, TALCA, VALDIVIA, TEMUCO, ANTOFAGASTA, ETC.

Duncan, Fox & Co.

LLEGO nueva remesa de VACUNA "MULFORD"

Contra el CARBUNCLO, para vacunos, ovejunos, caballares y mulares
SUERO CONTRA EL COLERA PORCINO, O PINTADILLA.
DESINFECTANTE "KRELOS"
Todos estos productos, de resultado comprobado, garantido.
ORDENES:

PEDRO LARRAIN V.
SOCIEDAD EL TATTERSALLL. — HUERFANOS 1287
CASILLA 835. — TELEFONO INGLES 1052

Radiadores Elèctricos

De toda fuerza y dimensión, a precio de réclame

OFRECEMOS

desde $ 20. hasta $ 300.

Casa Castagneto

DELICIAS Y SAN MARTIN

21-f

Casa Burgalat

LUNES Y MARTES

RETAZOS

Precios de verdadera ocasión

JUGO DE UVA

SIN ALCOHOL, DE LA
VIÑA DE ALEJANDRO MARAMBIO
Está en venta la nueva cosecha
PEDIDOS:
GALERIA ALESSANDRI 22-A. - TELEFONOS: 2923 Y 1050
AGENTES:
GATH & CHAVES LD.
SE REPARTE A DOMICILIO.

16-F.

Automovilistas - Dueños de Garage

Conoceis el

SO - LUMINUM?

SO-LUMINUM es una soldadura especial para piezas de aluminio, y entre muchas empresas importantísimas, lo usan y recomiendan altamente:

La Packard Motor Co., de Detroit.
La Estación Aeronáutica de Pensacola.
El **Cuerpo de Señales** de los EE. UU.
Etc., Etc., Etc.

Pida Ud. prospectos a

E. E. WRIGHT, representante
Morandé 342|346. - Casilla 1837. - Teléfono Inglés 432
Distribuidores en Santiago:
Ducher & Bonnefoy. - Ahumada 118

s nos pronunciaremos por Du-y Mrs. Joe.

RESUMEN

1. Calamón, Gregorita y Atracción.
2. Guignol, Calchón y Umbría.
3. Bruja, Dual y Girl.
4. Ricachón, Regata y Bachillera.
5. Rasqueta, Retozona y Costanera.
6. L'Eclair, Duke y Mrs. Joe.

PROBABLES MONTAS Y COMPETIDORES PARA LAS CARRERAS DE HOY EN LA MAÑANA.

1.a Carrera. — Don Emiliano, Armando Godoy; Lably, E. Canales; Fibrita, Uldaricio Núñez; Gregorita, Juan Pinto; Calamón, Luis A. Orellana; Chillán, Juan Vergara; Macacho, Calixto Pombet; Libye, Aníbal Ataniel; Atractiva, Alberto Pérez; Lad, J. Montané; Date, J. Osorio; Mayreno, Oscar Montenegro; Pastor, H. Ramírez.

2.a Carrera.—Gil Blas, A. Ataniel; Guignol, M. Pérez; Ceñerelo, L. H. Fuentes; Tóxico, D. Maturana; Solticio, Tomás Cortés; Pajarita, M. Vergara; Antu Hueno, J. Vergara; Gramilla, L. A. Jerez; Calchón, J. Montané; Desolación, O. Montenegro; Sumatra, G. Aravena; Catilina, Alf. Silva; Umbría, L. A. Orellana; Tarifa, N. N.; Unxia, F. Rosas; Olivar, C. Pombet; Don Chimba, J. Pinto.

3.a Carrera.—Radium, U. Núñez; Viñita, C. Pombet; Girl, J. Montané; Elegantón, M. Vergara; Bruja, E. Escobar; Pelucón, L. A. Orellana; Tupel, J. Osorio; Dual, H. Ramírez; Tapón, J. Pinto.

4.a Carrera.—Gueldy, A. Godoy; Providence, J. Vergara; Copla, L. A. Orellana; Hiawatha, L. H. Fuentes; Jacob, Oscar Orellana; Regata, C. Pombet; Bonitilla, J. Montané; Ratisbona, A. Guerra; Ricachón, Aníbal Ataniel; Daring, A. Pérez; Bachillera, H. Ramírez.

5.a Carrera.—Betún, J. Vergara; Costanera, E. Canales; Number One, F. Rosas; Viana, C. Pombet; Retozona, J. Vergara; Alboroto, A. Pérez; Rasqueta, L. A. Orellana; Sipe Sipe, H. Villarroel; Dichosa, A. Guerra; Capucine, L. A. Orellana; Ivy White, J. Pinto; Frasquita, H. Ramírez; Strong Filly, no corre; Gay Lady, Oscar Montenegro.

6.a Carrera.—Ocampo, P. Rebolledo; Mrs. Joe, Armando Godoy; Cuncuna, L. A. Orellana; Romancienne, C. Pombet; L'Eclair, P. P. Cancino; Duke, Juan Vergara; Pérfido, M. Vergara; Pretensión, J. Osorio; Chavala, L. H. Fuentes; Rolanda, H. Ramírez, Blue and White, J. Oregón; Indian Money, J. Pinto.

PRONOSTICOS DE LA PRENSA

Posición de los diarios y revistas en sus pronósticos para la actual temporada de carreras en el Club Hípico:

		G.	P.
1	La Nación	20	81
2	Tiempo Nuevo	20	59
3	Yo sé todo	17	79
4	El Diario Ilustrado	17	77
4	Las Ultimas Noticias	17	73
6	El Brujo del Turf	16	79
7	El Derby	16	78
8	The South Pacific Mail	16	78
9	Noticias Ilustradas	18	78
10	La Semana Cinematográfica	15	84
11	La Unión	15	81
11	El Mercurio	15	81
13	Deutsche Zeitung	13	77
14	El Pronóstico	12	79
15	Zig-Zag	12	66
16	La Patrie	10	74

La posición para el Hipódromo Chile es la siguiente:

		G.	P.
1	La Nación	14	73
2	Las Ultimas Noticias	14	71
3	Yo sé todo	12	65
4	El Mercurio	12	63
5	El Diario Ilustrado	11	82
6	El Derby	11	74
7	La Unión	11	70
8	Deutsche Zeitung	11	62
9	El Tiempo Nuevo	10	61
10	El Brujo del Turf	9	61
11	La Patrie	8	59
12	Noticias Ilustradas	7	59
13	The South Pacific Mail	6	55
14	El Pronóstico	5	45

NOTICIAS DIVERSAS

El remate de ayer

Ante numerosa concurrencia se efectuó ayer tarde en el Tattersall del Club Hípico, el remate de productos de los Haras Rihue, Collanco y algunos de otras procedencias.

El detalle es el que sigue:

Haras Rihue

Gala, por Melbourne y Gioconda, en $ 5,600 al señor Humberto Pérez.

Gallón, por Melbourne y Calcutta, al señor Daniel Lyon, en 10,200 pesos.

Grenedier, por Melbourne y Cymelle, en $ 9,000, al señor Víctor Raby.

General, por Fío y Red Rose, en $ 21,500, al Stud Kangaroo.

Goose-Berry, por Melbourne y Black Berry, en $ 6,600 al Stud Electrolítico.

Golosina, por Melbourne y Oranaise, en $ 3,800, al Stud Kangaroo.

Gloriola, por Melbourne y Jimena, en $ 11,200 al Stud Kangaroo.

Estepa, por Melbourne y Oranaise, en $ 3,000 al señor José Besa.

Encanto, por Melbourne y Gioconda, en $ 2,900 al señor D. Galaz.

Captain, por Fío y Red Rose, en $ 18,000, al Stud Kangaroo.

Haras Collanco

Salonique, por Trefle y Beés Wedding, en $ 325, al Haras Pirque.

Saltarella, por Trefle y Escarelilla, en $ 1,400, al Haras Pirque.

Sentinella, por Trefle y Franudilon, en $ 2,300, al Haras Pirque.

Sarabanda, por Trefle y Guirnalda, en $ 650, al señor Pedro Polanco.

Reine Claude, por Trefle y Guirnalda, en $ 300 al señor T. Duhalde.

De otras procedencias

Pichunga, en $ 1,400, al señor Germán Valdivia.

Galana, en $ 2,500 al señor Ignacio Yáñez.

Vichy, en $ 2,260 al señor Ignacio Yáñez.

Niza, en $ 2,300 al señor Ignacio Yáñez.

Florentino, en $ 1,600 al Stud Misterio.

Coburgo, en $ 3,100, al señor C. Amaro.

Guabiyu, en $ 3,200, al señor Ignacio Yáñez.

Dr. GIANELLI
Especialidad en sífilis, piel, vías urinarias.
Estudios en Europa
21 DE MAYO 562
Consultas: 14 a 16.

DEPORTISTAS
LA "FARMACIA VICTORIA"
DE
CARLOS FANTA T.
FARMACEUTICO
ES SERIA Y MUY ECONOMICA
CATEDRAL esquina AMUNATEGUI
SANTIAGO

HIPODROMO CHILE

12.as CARRERAS DE OTOÑO
Domingo 15 de Junio de 1919

PRIMERA CARRERA, A LAS 9.00. —Premio WHISKY, 1.a serie.— H andicap.— Para hacks.— Inscripción: $ 15.—Premios: $ 700 al 1.o y 100 al 2.o—Distancia: 1,000 metros.

PREPARADOR	DUEÑO	NOMBRES	PESO	EDAD	SANGRE	PADRE	MADRE	TRAJE DEL JINETE
R. Amaro	J. A. Soto B.	1 **Don Emiliano**	59	4	F. S.	Scorpio	Lilotte	Amarilla, blancas, G. amarilla
M. Maldonado	F. Villa	2 **Lally**	56	5	1|2	Cronwell II	Sin antec.	Amarilla, amar. y lac. l., G. lacre
O. Fuenzalida	U. Verdugo	3 **Fibrita**	54	4	1|2	Fío	Chilena	Verde est. ro., verdes, G. rosada
Propietario	J. Rojas	4 **Gregorita**	52	3	1|2	Vite	Chilena	Azul est. am., azules, G. amarilla
E. Muñuz	A. Miranda	5 **Calamón**	51	4	1|2	Alanés	Chilena	Blanca, lacres, G. blanca
C. Ruz	Arribano	6 **Chillán**	50	E	1|2	Frondeur	Sin antec.	Verde y salm. listado, G. verde
M. Collao	F. Bravo	7 **Macacho**	49	4	7|8	Pick me up	Troika	Blanca, negras, G. granate
L. Navarro	F. Falcon	8 **Libye**	48	3	F. S.	Cyllene	Retract	Azul, azul y bl. en r., G. azul
S. Silva	E. Carvacho	9 **Atractiva**	47	4	7|8	Le Rappel	Pirouette	Verde, verde br. sal., G. café
A. Rodríguez	C. Rodríguez C.	10 **Lad**	47	3	F. S.	Altanero	Hilda	Rosada, rosadas, G. rosada
Propietario	H. Pérez	11 **Date**	46	4	F. S.	Rampart	Cherry Ripe	Lac. y bl. list., lacres, G. lacre
J. M. Espinosa	E. Segura	12 **Mayreno**	44	4	1|2	Londres	Sin antec.	Lacre cruz v., lacres, G. verde
A. Aguilera	I. Sánchez	13 **Pastor**	43	4	15|16	Orán	Pastora	Mor. alam. oro, lacres, G. oro

SEGUNDA CARRERA, A LAS 9.30.—Premio WALI.— Para animales de dos años no ganadores.— Descargo a perdedores de un kilo por carrera perdida.— Inscripción: $ 15.—Premios: $ 800 al 1.o y 100 al 2.o— Distancia: 700 metros.

PREPARADOR	DUEÑO	NOMBRES	PESO	EDAD	SANGRE	PADRE	MADRE	TRAJE DEL JINETE
M. Soto	Parsifal	1 **Jil Blas**	56	2	F. S.	Lauderdale	Amy II	Lila y paja a cuadros, G. negra
L. Navarro	Curimon	2 **Tóxico**	56	2	7|8	Enigmático	Pompeya	Naranja y negro a cuadros
H. Pérez	F. Bassi	3 **Guignol**	56	2	F. S.	Viraró	Lady Penguin	Guinda, paja, G. guinda
A. Castro	Liberty	4 **Ciñuelo**	56	2	1|2	Posseur	Chilena	Cereza f. ama., cereza, G. amarill
Propietario	D. López	5 **Solticio**	55	2	1|2	Sir Samuel	Chilena	Lacre, bl. braz. lacres, G. azul
R. Amaro	H. Godoy	6 **Pajarita**	54	2	F. S.	Pirapó	Safo	Blanca cue. v. col., puñ. v., G. col
R. Pastene	M. A. Benavente	7 **Antu Hueun**	54	2	7|8	Longchamps	Marucha	Azul turquesa, oro, G. blanca
S. González	E. Posada	8 **Gramilla**	54	2	F. S.	Etolo	Loncomilla	Ro. c. p. ala. a., ro. c. p. ala., G. az.
A. González	La Paz	9 **Calchon**	53	2	1|2	Alanés	Chilena	Celeste, cel. braz. neg., G. negra
E. Polanco	A. Diuana	10 **Desolación**	53	2	F. S.	Prin. Florizel	Gannes	Verde, verdes, G. grosella
A. Huerta	José Besa	11 **Sumatra**	53	2	A. A.	Sir Samuel	Gefeyjer	Gris per. y oro en ruedas, G. neg.
E. Urbina	M. Henríquez	12 **Catilina**	53	2	F. S.	Constant	Dapper	Co. de v. o en rue., oro, G. oro
J. 2.o Vaccar	M. A. Carvajal	13 **Umbria**	53	2	F. S.	Olascoaga	La Gaceta	Na. alam. neg., nar. braz. ne., G. neg.
J. M. Espino	A. Urrea	14 **Tarifa**	52	2	15|16	Jerges II	Salónica	Azul lun. lac., azules, G. lacre
L. Pino	N.o 13	15 **Unxia**	52	2	F. S.	Jack's Green	Kirry	Blanco y cereza por mitad, G. cer.
S. González	V. M. Herrera	16 **Olivar**	52	2	3|4	Rolando	Holanda	Acero vivos y braz. neg., G. negra
G. Avila	M. Araya	17 **Don Chimba**	48	2	3|4	Constant	Picarona	Lacre c. ama., amarillas, G. lacre

TERCERA CARRERA, A LAS 10.00.—Premio WHISKY, 2.a serie.— H andicap.— Para hacks.—Inscripción: $ 15.— Premios: $ 700 al 1.o y 100 al 2.o—Distancia: 1,000 metros.

PREPARADOR	DUEÑO	NOMBRES	PESO	EDAD	SANGRE	PADRE	MADRE	TRAJE DEL JINETE
O. Fuenzalida	U. Verdugo	1 **Radium**	62	6	1|2	Ermete Nov.	Chilena	Ver. est. ros., verdes, G. rosada
S. González	Chacabuco	2 **Viñita**	55	4	3|4	Rolando	Holanda	Colorada, azules, G. blanca
A. González	P. Etchepare	3 **Girl**	51	3	1|2	Altanero	Sin antec.	Negra, turquesa, G. turquesa
C. Ruz	L. Araya	4 **Eleganton**	49	E	1|2	Pousse Café	Sin antec.	Lacre, moradas, G. morada
E. Muñoz	J. La Paz	5 **Bruja**	49	4	3|4	Le Roi d'Is	Dormida	Celeste, celeste, G. rosada
R. Amaro	G. Schlack	6 **Pelucón**	48	4	F. S.	Pirapó	Alta Gracia	Blanco y neg. listado, G. blanca
M. Pérez	L. Troncoso	7 **Tupel**	48	5	1|2	Oidor	Chilena	Oro lun. col., coloradas, G. col. y oro
L. Pino	N.o 13	8 **Dual**	47	3	15|16	Burlesco	Anunciadora	Blanco y cer. por mitad, G. cereza
J. A. Sánchez	P. Leiva	9 **Tapon**	46	3	1|2	Turín	Chilena	Lacre, blancas, G. lacre

CUARTA CARRERA, A LAS 10.30.—Premio WINTON, 1.a serie.—Omnium Handicap.— Inscripción: $ 20.—Premios: $ 1,200 al 1.o y $ 200 al 2.o—Distancia: 1,400 metros.

PREPARADOR	DUEÑO	NOMBRES	PESO	EDAD	SANGRE	PADRE	MADRE	TRAJE DEL JINETE
T. Acevedo	L. A. Valenzuela	1 **Gueldy**	58	5	F. S.	Celso	Starport	Ace., v. y braz. escarlata, G. escar.
C. Lacalle	Titán	2 **Providence**	54	3	F. S.	Ormeville	Poetisa	Verde, verdes, G. café
R. Amaro	Los Aliados	3 **Copla**	53	5	F. S.	Etolo	Hellene	Azul eléctrico, solferinas, G. az. el
C. Fuentes	A. Anwandter	4 **Hiawatha**	53	6	63|64	Pirapó	Nanná	Negra, verdes, G. verde
L. Aravena	B. Parga	5 **Jacob**	52	6	1|2	Scarpia	Sin antec.	Azul obscuro, blancas, G. blanca
S. González	M. Barrientos (	6 **Regata**	52	5	3|4	Royal Flight	Inesita	Ver. y b. en r., verdes, G. amarill
I. Espinosa	R. Valenzuela A	7 **Bonitilla**	49	4	A. A.	Oran	Chinchilla	Oro cru. lacre, oro, G. lacre
J. Donati	R. López	8 **Ratisbona**	49	4	15|16	Royal Flight	Terraza	Morado a. oro, moradas, G. morada
A. Castro	W. Serey	9 **Ricachón**	48	4	31|32	Cambronne	Riche	Lacre, lac. braz. ver., G. verde
S. Silva	G. de la Cerda	10 **Daring**	47	5	1|2	Alanés	Sin antec.	Rosa seca, lun. y anillos az., G. az.
Propietario	U. Silva	11 **Bachillera**	41	4	1|2	Posseur	Sin antec.	Lacre, lacres faja m., G. morada

QUINTA CARRERA, A LAS 11.00. —Premio WOOD.— Omnium Handi cap.—Inscripción: $ 20.— Premios: $ 1,000 al 1.o y 100 al 2.o—Distancia: 1,100 metros.

PREPARADOR	DUEÑO	NOMBRES	PESO	EDAD	SANGRE	PADRE	MADRE	TRAJE DEL JINETE
C. Ruz	Arribano	1 **Betún**	59	5	1|2	Julio César	Sin antec.	Verde y salm. listado, G. verde
M. Maldonado	F. Villa	2 **Costanera**	59	4	23|32	Constant	Meva	Amarilla, am. y lac., G. lacre
A. Rodríguez	L. A. Pavon	3 **Number One**	56	5	F. S.	Orán	Surestada	Blanc. c. aromo, blancas, G. aromo
S. González	Liguria	4 **Viana**	55	3	F. S.	L'Aiglon	Silesia	Lacre, lacres, G. verde
L. Navarro	Indígena	5 **Retozona**	54	5	1|2	Royal Flight	Sin antec.	Morada, moradas, G. oro
C. de la Cerda	Britol	6 **Alboroto**	53	3	F. S.	Batifondo	Mi Girl II	Blanca, blancas, G. azul
C. A. Gómez	F. Falcón	7 **Rasqueta**	51	6	7|8	Royal Flight	Euskara	Blc., azul y lac., bl. y az., G. az., a. v.
J. F. Valenzuela	Stud Piamonte	8 **Sipe Sipe**	51	3	F. S.	Pearl River	La Verde	Verde c. plata, verdes, G. verde
A. Guerra	D. Hernández	9 **Dichosa**	47	5	F. S.	Etolo	Kirry	Gran. y cel. lt., blancas, G. gran.
R. Amaro	R. Urgelles	10 **Capucine**	47	3	F. S.	Arcadic	Cendre	Solf. cruz bl., solferinas, G. solfer
M. Collao	R. Guzmán	11 **Ivy White**	47	6	15|16	Defensor	Lady White	Amarilla, oro, G. oro
R. Pastene	M. A. Benavent	12 **Frasquita**	44	3	F. S.	Jack's Green	Agility	Azul turquesa, oro, G. blancas
A. Zúñiga	Talca	13 **Strong Filly**	42	4	F. S.	Meltonian	Tiana	Granate, oro, G. oro
J. F. Valenzuela	Mariposa	14 **Gay Lady**	40	3	3|4	Alanés	Lady II	Azul, lacres, G. azul y lacre

SEXTA CARRERA, A LAS 11.30.—Premio WINTON, 2.a serie.—Omnium Handicap.— Inscripción: $ 20.—Premios: $ 1,200 al 1.o y 200 al 2.o

PREPARADOR	DUEÑO	NOMBRES	PESO	EDAD	SANGRE	PADRE	MADRE	TRAJE DEL JINETE
P. Rebolledo	St. Jean	1 **Ocampo**	60	4	F. S.	Oviedo	Moussmé	Crema y verde listado
Propietario	A. Vargas	2 **Mrs. Yoe**	57	5	F. S.	L. Samaritain	Buena Suerte	Azul costuras oro, G. oro
R. Amaro	Urbion	3 **Cuncuna**	53	5	F. S.	Barsac	Argentée	Salmón, verdes, G. verde
S. González	Liguria	4 **Romancienne**	52	4	31|32	Rolando	Bella Lola	Lacre, lacres, G. verde
C. Lacalle	R. López	5 **L'Eclair**	51	4	F. S.	Fatal II	Hermita II	Morado a. oro, moradas, G. morada
S. Silva	Los Alamos	6 **Duke**	50	4	F. S.	Altanero	Licisca	Blanco y cel. listado, G. colorada
A. Pacheco	L. Araya	7 **Pérfido**	49	4	1|2	Le Rappel	Sin antec.	Lacre, moradas, G. morada
T. Acevedo	J. M. Fuentes	8 **Pretensión**	48	6	F. S.	Pippermint	Carmel	Lacre y blanco listado
Propietario	C. Fuentes	9 **Chavala**	47	5	F. S.	L'Aiglon	Georgina	Salmón lun. negros, G. azul mar.
M. Collao	S. Castillo	10 **Rolanda**	45	6	3|4	Rolando	Envidiosa	Azul y am. a cuadros, G. amarilla
L. Pino	N.o 13	11 **Blue and White**	45	4	F. S.	Mead	Nepia	Blanco y cer. por mitad, G. cereza
A. Castro	San Marcial	12 **Indian Money**	42	4	7|8	Frondeur	Paper Money	Rosada, blancas, G. rosada

PRONOSTICOS

	1.a carrera	2.a carrera	3.a carrera	4.a carrera	6.a carrera	7.a carrera
LA NACION	Calamón Gregorita Atracción	Guignol Calchón Urbría	Bruja Dual Girl	Ricachón Regata Bachillera	Rasqueta Retozona Costanera	L'Eclair Duke Mrs. Joe
EL TIEMPO NUEVO	Fibrita Lad Date	Grignol Calchón Umbria	Tupel Pelucón Viñita	Hiawatha Bonitilla Daring	Frasquita Alboroto Castanera	Mrs. Joe Ocampo Cuncuna
DEUTSCHE ZEITUNG	Calamón Atractiva Fibrita	Grignol Calchón Catilina	Elegantón Tupel Dual	Providence Daring Ricachón	Rasqueta Costanera Frasquita	L'Eclair Duke Cuncuna
EL PRONOSTICO	Macacho Date Libye	Guignol Calchón Umbria	Tucapel Pelucón Bruja	Providence Regata Jacob	Viana Frasquita Alborcto	Ocampo L'Eclair Cuncuna
EL BRUJO DEL TURF	Macacho Fibrita Calamón	Guignol Catilina Gil Blas	Pelucón Bruja Girl	Regata Bonitilla Bachillera	Alborcto Retozona Ivy White	Blue and White Romancienne L'Eclair
EL DERBY	Don Emiliano Macacho Fibrita	Guignol Calchón Umbria	Viñita Girl Tupel	Providence Copla Regata	Betún Alborot Ivy White	Ocampo L'Eclair Mrs. Joe

DEPORTES

FOOTBALL

LAS MEJORES REUNIONES DEL DIA

En las canchas Independencia, Gath y Chaves y Santiago

Gimnástico c. Liverpool, E. Ramírez c. 5 de Abril, Internado c. Santiago y Liga Nacional c. Liga Arrieta

LA TARDE DEPORTIVA DE HOY EN LA CANCHA INDEPENDENCIA. — Tres interesantes partidas se desarrollarán en la tarde de hoy en este campo de juegos: Eleuterio Ramírez I c. 5 de Abril I, Gimnástico I c. Liverpool I y Liga Nacional c. Liga Arrieta.

La reunión se iniciará con un preliminar entre los primeros equipos de los clubs Santos Dumont e Iris Sporting Club, a las 14.30 horas.

Innecesario nos parece hacer resaltar la potencialidad de los equipos que van a competir, ya que son bien conocidos y el público los ha favorecido siempre con su presencia en los encuentros que han sostenido.

El valor de la entrada se ha fijado en sesenta centavos por persona, con derecho a tribunas.

INTERNADO I c. SANTIAGO.— Esta partida de la copa Chile, que tanto interés ha logrado despertar por tratarse de una de las mejores de su serie, se jugará a las 16 horas de hoy en la cancha del Santiago, Avenida Panteón.

El valor de la entrada se ha fijado en sesenta centavos por persona.

Se jugará a las 14.30 un preliminar entre segundos equipos.

GATH Y CHAVES I. c. IBERICO BALOMPIE. — Los primeros y segundos equipos jugarán hoy a las 14.30 y 16 horas en la cancha Gath y Chaves, por las copas Chile y Arauco. Hay interés por presenciar estos encuentros.

LIGA ARRIETA CONTRA LIGA NACIONAL. — Los equipos combinados de estas corporaciones jugarán hoy, a las 16.15 horas, en la cancha Independencia N.o 2.

Actuarán los siguientes equipos:

Liga Arrieta:

Moreno
Henríquez Rosales
Espinosa, Silva Ibarra
Mutis, Cassatti, Valdovinos, Guardiazaval, Pérez
O
Hermida, Jaure, Lizama, Jaure, Núñez
González, Ariztía, Pérez
Aránguiz Figueroa
Ormazábal
Liga Nacional

Se nos pide hacer presente que se excusó el árbitro designado, señor A. Warnken.

LOS ENCUENTROS OFICIALES DE HOY

POR LA ASOCIACION DE FOOTBALL DE SANTIAGO. — Copa Unión A.— Liverpool I con Gimnástico I. Cancha 1; hora 16; árbitro señor A. Besoain (se excusó).

El Remírez I con 5 de Abril I. Cancha 1; hora 14.30; árbitro señor Roberto Bustos.

Copa Chile. — Internado I con Santiago I. Cancha Santiago; hora 16; árbitro señor Miguel Lanas.

Ibérico Balonpié I con Gath y Chaves I. Cancha Gath y Chaves; hora 16; árbitro señor Eduardo Tessada.

Copa Unión B.— S. Dumont I con Iris Sporting Club I. Cancha N.o 2; hora 14.30; árbitro señor Electo Escobar.

Copa Independencia A. — Liverpool II con Gimnástico II. Cancha 1; hora 10.45; árbitro señor Luis A. Poblete.

Copa Arauco. — Ibérico Balonpié II con Gath y Chaves II. Cancha Gath y Chaves; hora 14.30; árbitro señor J. Fernández.

Internado II con Santiago II. Cancha Santiago; hora 14.30; árbitro señor Lanas (se excusó).

Copa Independencia B.— S. Dumont II con Iris Sporting Club II. Cancha 2; hora 10.45; árbitro señor Humberto Peña.

Copa Miguel Blanco. — Britania III con Magallanes III. Cancha Gath y Chaves; hora 10.30; árbitro señor Manuel Vergara.

Instituto Nacional III con M. Atlético III. Cancha 1; hora 9.30; árbitro señor Luis A. Poblete.

Directores de turno: canchas 1 y 2, en la mañana los señores Morales y Schmidt, y en la tarde los señores Echaverría e Ilabaca; cancha Gath y Chaves, en la mañana el señor Vial y en la tarde el señor Schmidt; cancha Santiago el señor Rafael Vergara.

POR LA ASOCIACION INFANTIL DE FOOTBALL. — Partidas que se jugarán hoy Domingo 15:

Primera serie. — Magallanes con Olimpia; cancha San Eugenio; hora 10.30; árbitro señor Patricio Mella.

Esperanto con Gimnástico; cancha Escuela de Artes; hora 10.30; árbitro señor Roberto Miranda.

Segunda serie. — Independencia con Instituto Nacional; cancha Independencia N.o 2; hora 9.30; árbitro señor Luis Roatti.

Esperanto con A. Humbolt; cancha San Eugenio; hora 15.30; árbitro señor M. Prieto.

Balmaceda con Olimpia; cancha San Eugenio; hora 9.30; árbitro señor Luis Quinteros.

Tercera serie. — M. Rodríguez con Gimnástico. Cancha Escuela de Artes; hora 9.45; árbitro señor R. Miranda.

Directores de turno: cancha San Eugenio, en la mañana, el señor Prieto; en la tarde el señor Huidobro. Cancha Escuela de Artes, el señor Heredia; cancha Independencia, el señor Reyes.

POR LA LIGA INFANTIL DE FOOTBALL. — Primera División. Unión Matías Ovalle con 1.o de Mayo I. Cancha Ex-Velódromo Cóndor (San Pablo esquina Avenida de los Aromos). Hora 16.30. Referée señor Esteban Ensignia.

Baquedano Star con Tomás Edison. Cancha ex-Velódromo Cóndor. Referée señor Luis J. González. Hora 16.30.

Segunda División. — Esperanza Star con Constitución (Galvarino) Cancha ex-Velódromo Cóndor. Hora 10.15. Referée señor José Sánchez.

Tercera División. — Constitución (Fresia) con 1.o de Mayo. Cancha ex-Velódromo Cóndor. Hora 11.30. Referée señor José Sánchez.

Baquedano con Arturo Prat (Covadonga). Cancha. N.o 2 del Estadio de la Liga Santiago. Hora 10. Referée señor Carlos Roco.

Directores: en el Estadio: señor Julio Ruiz y Rocco y González; en la ex-Velódromo Cóndor, Esteban Ensignia y Luis López.

POR LA LIGA METROPOLITANA DE DEPORTES. — Primera División, Small Star I con Santiago National I. Cancha Metropolitana; hora 15.45; árbitro señor F. Jiménez.

Segunda división. — Coquimbo con Sportivo Libertad I. Cancha Academia Humanidades; hora 16. árbitro señor Juan Figueroa. Small Star II con Carioca II. Cancha Metropolitana; hora 13.45; árbitro señor Chacón Toro.

Miraflores II con Los Carreras II. Cancha Metropolitana; hora 10; árbitro señor F. Troncoso.

Tercera división. — Santiago Rangers II con Estrella Oriental. Cancha Academia de Humanidades; hora 14. árbitro señor Luis Ferrada.

Menadier II con 1.o de Mayo II. Cancha Oriente C. S. N.; hora 10.15; árbitro señor G. Aikman.

Emblema Nacional II con Carioca III. Cancha Santa Filomena; hora 16. árbitro señor E. Macdonald.

Directores de cancha: Metropolitana, en la mañana señor Aguirre y en la tarde señores Jiménez y Vargas; Academia de Humanidades, señor Seisdedos; Santa Filomena, señor Varas; C. S. N., señor Barros.

POR LA LIGA DE SANTIAGO. —Copa Honoris Causa. — Unión Chilena I con Atlético Universo I. Cancha N.o 1 del Estadium; hora 15.30; referée señor José del C. Poblete.

Escudo Benjamín Tallman. — Arte Decorativo I con Unión Chilena II. Cancha N.o 1 del Stadium; hora 14; referée señor Pedro Avendaño.

Sportivo Ecuador con Lomba Blanca II. Suspendido por acuerdo del Directorio.

Unión Centenario I con Camilo Henríquez I, Cancha N.o 2; hora 15.30; referée señor Juan de la C. Valdebenito.

Matías Ovalle con Arte Decorativo II. Cancha N.o 2 del Stadium; hora 14; referée señor Octavio Castillo.

Director de turno señor Luis Zegers Hempel.

LIGA JOSE ARRIETA. — El Directorio se reunirá hoy a las 10 horas en Avenida Chile España 199.

MORNING STAR I CON BATALLON DE TREN I.—Hoy se efectuará a las 16.30 horas en la cancha que posee el Batallón de Tren en el Cantón Militar, Avenida Manuel Montt (Providencia).

A las 15 horas jugarán un preliminar los segundos equipos.

ESPERANTO INFANTIL I con GIMNASTICO INFANTIL I.—En la cancha Escuela de Artes y Oficios se efectuará esta partida oficial por la competencia de la primera serie A de la Asociación Infantil Santiago, a las 10 horas.

LA NACION v. HIPODROMO CHILE F. C.—El amistoso que tenían concertado para hoy estas instituciones ha sido postergado. Se jugará en el curso de la semana.

HOMENAJE A DON RAFAEL SANTANDER.—Hoy, con motivo del aniversario del fallecimiento del que fué presidente del Estrella Nacional F. C., los socios de este Club, después de una misa solemne que se oficiará en la Parroquia de la Viñita, partirán en romería al Cementerio General con el objeto de depositar flores y colocar una placa en la sepultura del extinto. La partida será a los 10 horas.

Se invita a todos los que fueron sus amigos a tomar parte en este homenaje.

CAPITAN SCOTT F. C. v. JOSE TOCORNAL F. C.—Hoy jugarán un amistoso estos cuadros a las 13 horas, en la cancha del Tocornal, "Los Leones".

LIGA NACIONAL DE FOOTBALL.—El General Bulnes I deberá encontrarse hoy a las 15.30 horas en la cancha Independencia, a fin de jugar con el combinado de la Arrieta.

EL NUEVO DIRECTORIO DE LA LIGA NACIONAL.—La Secretaría de esta Corporación nos pide hacer presente que el Directorio recién elegido deberá reunirse mañana a las 20½ horas, en Agustinas 1269, of. 1.

Está formado por los siguientes señores:

Ernesto Flores V., presidente; José María Escobar, vice-presidente; Rafael Vergara, tesorero; Jorge Vial, secretario; Roberto Miranda, Francisco Barbier y Luis Valdivieso, directores.

Deberán concurrir también los antiguos miembros del Directorio.

El Consejo sesionará en el mismo local, a las 20 horas, a fin de ocuparse sobre el balance de la temporada de 1917 que presentará el tesorero señor Eduardo Tessada.

Correspondencia.—En esta sección hay cartas para los señores Jorge Vial y Luis A. Valdivieso.

ASOCIACION SANTIAGO. —El Directorio sesionará el Martes, a las 21 horas, en Ahumada 242.

ESCUELA NORMAL DE CURICO v. ESCUELA NORMAL DE SANTIAGO.—Hoy a las 14 horas, se medirán en la cancha de la Escuela de Artes, los equipos representativos de estos planteles de educación.

Por informaciones que hemos tenido, podemos anunciar que el equipo visitante es lo mejor de la provincia de Curicó, y ya que su contendor cuenta con elementos de primera calidad, es de augurar un partido lleno de incidencias emocionantes.

Se disputará un trofeo donado por la Inspección de Instrucción Primaria.

La entrada se ha fijado en 40 centavos.

Los equipos son los siguientes:

Santiago

Soto
Vera Bascuñán A.
Bascuñán C. Arnol Figueroa
Espinosa, A. Silva, Quiroz, Arellano
Sepúlveda

Curicó

Luna, Sepúlveda, Stuardo, Moreira, Reyes
Boeto, Eyzaguirre, Cañas
Morales E., Espinaza
Porras

EXCURSIONISMO

ASOCIACION DE EXCURSIONISTAS Y EXPLORADORES DE CHILE.— Antenoche se reunió el Consejo de esta corporación con la mayoría de los delegados y tomó los siguientes acuerdos:

1.—Aprobar en general el proyecto de reforma de estatutos, dejando para la sesión que se efectuará mañana Lunes, su discusión particular.

2.—Aceptar al nuevo director y delegados del Cuerpo Hispano Americano, cargo que desempeñarán los señores Francisco Pérez, Baldomero Barrera y Francisco Lampre, respectivamente.

3.—Citar a sesión para mañana Lunes a las 21.30 horas, rogando la asistencia a todos los delegados y directores de las instituciones afiliadas, pues se aprobará la reforma de estatutos y se discutirán otros asuntos de importancia.

CUERPO DE EXCURSIONISTAS "LOS PIRINEOS". — Al éxito siempre creciente que han tenido las academias militares y atléticas, se viene a agregar ahora el entusiasmo que han despertado las academias boxeriles, las que se han iniciado gracias a la simpática actitud que ha tenido para con esta institución, el distinguido deportista señor Benjamín Tallman.

BRIGADA SANITARIA DE CRUZ ROJA LOS PIRINEOS.— Al torneo pro Francia.— Concurrirá hoy esta Brigada en previsión de posibles accidentes. Por este motivo el jefe de ella, don Modesto Villar, nos encarga citar a todos sus miembros para hoy a las 14 horas en secretaría.

Tenida: Uniforme de excursión.

EXCURSION A PUENTE ALTO DE LOS CUERPOS BARCELONA E HISPANO AMERICANO. — Esta excursión organizada por el Cuerpo Barcelona y a la que asistirá el Cuerpo Hispaño Americano, se efectuará hoy Domingo.

Como se recordará, este viaje ha sido suspendido en dos ocasiones a causa del mal tiempo, suspenciones que han dado oportunidad para hacer mayores preparativos. Llevan los excursionistas un buen programa de trabajo y en terreno apropiado desarrollarán interesantes números deportivos.

Los socios que concurran de ambas instituciones deberán estar hoy a las 7 y media horas, en la Plaza Italia, de uniforme completo.

CUERPO DE EXCURSIONISTAS "HUELEN".— Para hoy a las 10 horas están citados a junta general los socios de este Cuerpo, en su secretaría.

BENEFICIO DEL CUERPO "O'HIGGINS".— El Miércoles, de la semana entrante se efectuará el beneficio que este Cuerpo ha preparado a favor de sus fondos sociales. Las localidades continúan vendiéndose en San Diego 51. Cienfuego 7. Alameda esquina Sotomayor y Relogería Roble, Portal Granello.

—Cítase a junta general para hoy Domingo a las 10 horas, en los salones de "El Mercurio".

EL TORNEO DE HOY EN "LOS LEONES".— La Asociación Atlética de Santiago, efectuará hoy a las 14 horas, en la cancha de "Los Leones", el tercer torneo atlético interno de la temporada.

El programa que se desarrollará es el siguiente:

100 metros, 1.500 metros, 110 metros con vallas, salto largo sin impulso, 5.000 metros, lanzamiento de la bala, salto alto con impulso, lanzamiento del disco, salto triple (con los mismos competidores inscriptos en el último torneo), posta de 1.600 metros (4 por 4).

ATLETISMO

Cómputo oficial de la temporada

La clasificación actual de los clubs inscriptos en los registros de la Asociación Atlética de Santiago, considerando los cómputos parciales de los dos torneos realizados hasta la fecha, es la siguiente:

1.o Internado, 36 puntos.
2.o Gimnástico Alemán, 26 1|2 puntos.
3.o Green Cross, 25 1|2 puntos.
4.o Sportverein, 15 1|2 puntos.
5.o Santiago Atlético, 10 puntos.
6.o El Globo, 9 puntos.
8.o Santiago Badminton, 2 1|2 puntos.
9.o Iris Sporting, 2 puntos.
10 Diego Portales, 2 puntos.
11 Unión Teatral, 2 puntos.
12 Magallanes, 9 punto.
13 Instituto Nacional, 0 punto.

EL TORNEO INTER ESCOLAR —Los colegios han continuado su preparación para este torneo que promete ser extraordinariamente reñido.

Tenemos encargo de citar para mañana a las 18 a los delegados de los colegios a fin de que retiren los afiches del torneo.

El Martes se reunirá el Directorio.

Propuestas

MINISTERIO DE JUSTICIA

En conformidad a los decretos número 634, de 30 de Abril, y número 690, de 14 de Mayo, pídense propuestas públicas, que se abrirán en la Sub-Secretaría del Ministerio de Justicia, en cada una de las Intendencias de la República y Gobernación de Magallanes, el Lunes 16 de Junio próximo, a las 15 horas, para la provisión del rancho a los reos de los establecimientos penales de hombres de la República, con exclusión de la Escuela de Reforma de Santiago.

Bases y antecedentes en las oficinas mencionadas.

EL SUBSECRETARIO.

16-F

Sociabilidad obrera

NUEVA INSTITUCION OBRERA

DIRECTORIO Y ALGUNOS SOCIOS DEL SINDICATO DE VIDRIEROS Y RAMOS SIMILARES.

Sociedad La Universal. — Hoy, a las 9 horas, debe reunirse el Cuerpo Directivo de esta Socedad.

Las entradas para la fiesta que, a beneficio de los fondos sociales, ha preparado la comisión de fiestas para el 21 del presente, se encuentran a disposición de los consocios, que las soliciten, hoy, de 9 a 12 horas, en Arturo Prat 1242.

El Lunes, a las 20 horas, reunión de la comisión de fiestas para tratar los últimos acuerdos relacionados con la fiesta en perspectiva.

Ateneo de la Juventud Obrera. — Hoy, a las 17 y media horas, se efectuará la segunda velada de este Ateneo, en el antiguo local de la Federación de Estudiantes, San Diego, primera cuadra.

En esta sesión leerán trabajos de índole literaria y sociológica los señores: Guillermo Bianchi (Santhy), González Vera, Fernando García Oldini y Arturo Zúñiga.

Invitamos a esta velada a las sociedades obreras y a todas las personas amantes de la cultura.

La entrada es gratis.

Bolsa de Trabajo de la Confederación Nacional. — Desde el 9 del presente mes, esta Bolsa del Trabajo está a disposición de los obreros y empleados pertenecientes a los Sindicatos de la Confederación Nacional, diariamente, de 14 a 19 horas, en San Pablo 1276.

El público puede pedir en esta Oficina los operarios que necesite, con la seguridad de que se le proporcionarán obreros competentes y honrados.

Junta Organizadora del Congreso Gráfico Nacional. — Hoy, a las 10 horas, se reunirán en sesión ordinaria los miembros de esta Junta, para continuar ocupándose de la velada proyectada para el primer Sábado de Julio.

Sociedad Camilo Henríquez. — Hoy, a las 20.30 horas, se celebrará en Arturo Prat 791 un baile social dedicado especialmente a todos los asociados.

Centro de alumnos y ex-alumnos de la escuela nocturna Fermín Vivaceta. — Hoy, a las 16 horas, se llevará a efecto la 4.a matinée instructiva de baile. Esta matinée se llevará a efecto en el salón teatro de la Sociedad Artesanos La Unión, Riquelme 859.

Academia de Baile La Esperanza. —Hoy, matinée, a las 16.30 horas, en honor de las señoritas socias de la Academia amiga, Luis Uribe.

Habrá números variados y, entre ellos, se efectuará una rifa de una bonita guitarra.

Miércoles, sesión obligatoria.

CITACIONES

Congreso Social Obrero. — Cítase a sesión de delegados para el Miércoles 18 del presente, a las 21 horas, en su local de costumbre, Riquelme 839.

En esta sesión se tratará especialmente de la discusión en particular de los estatutos por los cuales se regirá la cooperativa de consumos, que está empeñado en fundar este Congreso.

Hoy, que el elevado costo de la vida ha alcanzado proporciones increíbles, se hace necesario que los señores delegados presten todo su concurso a esta cooperativa, cuya aspiración es altamente sentida en la clase trabajadora.

Sociedad de socorros mutuos Protección de la Mujer. — Cítase a junta general para hoy Domingo, a las 14.30 horas, para proceder al cambio de directorio.

Federación Obrera de Chile. Consejo Federal N.o 16. — Cítase a los señores Rafael Castro y Lucas Ledesma, miembros de la comisión de cuentas, a la reunión que tendrá lugar con la comisión del Consejo N.o 1, hoy, a las 16 horas, en Bascuñán Guerrero N.o 542.

Federación de Sastres y ramos similares. — Cítase a junta general para hoy, a las 15 horas, en Eyzaguirre 718.

Ruégase a los personales de Gath y Chaves, Casa Francesa, Sportman y a los sastres en general, concurran a esta asamblea.

Sociedad de socorros mutuos Legión de Reservistas de Chile. — Cítase a junta general para hoy.

Sociedad de socorros mutuos y adelanto local Población La Palma. —Cítase a junta general ordinaria para hoy, a las 14.30 horas.

Federación Obrera de Chile. Consejo Federal N.o 4. — Cítase a junta general para hoy, a las 9 horas.

La Fraternidad, de socorros mutuos. — Cítase al directorio a sesión para el Lunes, a las 20 horas.

Unión de Confiteros, Pasteleros y Dulceros. — Cítase hoy, a las 19 horas, a junta general.

Unión en resistencia de Laboradores en Madera. — Cítase a junta general para hoy, a las 9 1|2 horas, con el objeto de dar cuenta de los últimos movimientos huelguistas, especialmente el de la Gran Bretaña.

Sociedad socorros mutuos Manuel Rodríguez. — Se ruega a los consocios se sirvan verse con el tesorero, don Nicolás Jiménez, quien los atenderá en la Caja Central de la Municipalidad, primer piso.

Cítase para hoy, a las 15.30 horas, aunque llueva, para tratar de la renuncia presentada por el directorio.

Unión de los Tipógrafos. — Para hoy, cítase al cuerpo directivo. Existen en secretaría varios asuntos que necesitan ser resueltos lo más pronto posible.

La sesión será a las 15 horas.

—Como se acerca el término del semestre, es preciso que todos los socios procuren, por todos los medios posibles, aparecer al día en el balance que se presentará a la junta general de Julio. El señor tesorero los atenderá todos los días de sesiones, y en su casa habitación, Lord Cochrane 489, cualquier día de la semana, a toda hora.

Los recaudadores, por su parte, tienen el deber de activar la cobranza y hacer presente a los asociados sus obligaciones, a fin de que no tengan que sufrir ningún contratiempo en caso de que necesiten que la Sociedad los atienda en caso de enfermedad.

Sociedad de Talladores y Escultores en Madera. — Cítase hoy, a las 10 horas.

Sociedad de Hojalateros y Gásfiters. — Cítase a junta general extraordinaria, con segunda citación, para mañana, a las 10 horas, para reintegrar el directorio y tratar otros asuntos relacionados con la marcha de la institución.

Se ruega al socio señor Florentino Tapia, se vea con el señor presidente, para tratar asuntos de su jubilación.

Sociedad de socorros mutuos Bernardo O'Higgins. — Se cita para hoy a sesión ordinaria, a los miembros del directorio, en Salas 208, a las 10 horas.

Sociedad Figueroa Alcorta. — Cítase a junta de directorio para hoy, a las 10 horas, con espera de media hora.

Se ruega encarecidamente la asistencia a la comisión de fiestas, para que dé cuenta sobre la recepción al teniente Cortínez.

Escuela Nocturna. — Se encuentra abierta la matrícula y las clases están funcionando en la escuela nocturna fiscal y gratuita Federico Errázuriz, ubicada en Vicuña Mackenna 1004.

Las clases funcionan de Lunes a Viernes, de 8 a 10 de la noche. Los Sábados se destinan a fiestas literarias.

Academia de Baile La Alondra.— Hoy se llevarán a efecto dos interesantes tertulias: A las 16 1|2 horas, se dará comienzo a la matinée.

Como siempre ha acostumbrado la dirección de este centro, hoy deberá llevarse a efecto la rifa entre las señoritas asistentes a esta academia.

En la noche, a las 21 1|2 horas, seguirá la velada con interesantes números literarios de canto y declamación.

Cuadro Artístico Vicuña Mackenna. —Esta noche, a las 20.30 horas, se llevará a efecto la función de beneficio.

Se previene a los señores socios que tienen a cargo la venta de las entradas, se sirvan dar cuenta antes de la función, pues, las entradas que no hubiesen sido devueltas se darán por aceptadas.

Federación de Pintores y Ramos Similares en Resistencia. — Hoy, a las 9.30, reunión general, en San Francisco 180.

Sociedad de Artesanos La Unión —Esta sociedad dará en su local, Riquelme 859, su séptima conferencia anual el Martes 17 del presente, a las 21 horas.

Disertará el socio señor M. Alonso Figueroa sobre las "Crisis sociales", en conformidad al siguiente sumario:

I. Importancia de los estudios sociales ante la actual crisis económica y el descontento general del proletariado.

II. Causas que han originado el malestar social; factores externos.

III. Repercución en el país: crisis económica.

IV. Factores nacionales: crisis social.

V. Doctrinas sociales.

VI. Psicología social.

VII. Los males actuales; y

VIII. Soluciones armónicas: a) Acción social obrera; b) Previsión social gubernativa.

Se invita a los miembros de las diversas colectividades obreras.

La entrada es libre.

CITACIONES

Federación Obrera de Chile.—Consejo Federal N.o 5.—Cítase a los consejos, para hoy, a las 14 horas, a los funerales del consocio señor Pedro Correa.

El cortejo saldrá del salón social, Victoria 635.

Sociedad Unión y Protección de Estucadores. —Cítase a junta general para hoy, a las 14 horas.

Centro 5 de Abril.—Cítase a junta general para hoy, a la hora y en el local de costumbre.

Sociedad Dueños de Carretelas El Progreso.—Cítase a reunión general para hoy, a las 15 horas, en San Francisco 605.

Sindicato Obrero de Fábricas de Espejos, Vidrieros y Ramos Similares.— Cítase a junta general, para hoy, a las 10 1|2 horas.

Unión Gremial de Fundidores. — Cítase a junta general para hoy, a las 9 1|2 horas, para tratar de la renuncia del secretario general, en Libertad 57.

Academia de Baile Luis A. Acevedo.—Hoy matinée a las 16 1|2 horas; noche, a las 21, baile familiar.

Federación Obrera de Chile.—Consejo Federal N.o 15 del Ramo de Maletería.—Se cita al directorio, delegados y comisión de reglamento interno del Consejo Federal N.o 15, para hoy, a las 9 horas, en Recoleta 55.

El Lunes, habrá sesión ordinaria de junta general.

El libro de registros está abierto pueden pasar a firmarlo a las horas indicadas.

Sociedad de Artesanos La Unión. —Invítase a los consocios y a las sociedades amigas a la investidura de la brigada de boy-scouts "Benjamín Franklin", creada por esta sociedad.

La ceremonia tendrá lugar hoy, a las 15 horas, en el Parque Forestal, al pie de la estatua del Scout.

Federación Metalúrgica de Chile. —Hoy a las 9.30 horas, esta federación celebrará una asamblea, en Huemul 649.

Unión de Estucadores, Albañiles y Ayudantes en Resistencia de Santiago-Valparaíso.—Se cita para hoy, a las 8 de la mañana. Se nombrará el directorio.

Local, Santa Rosa 278.

Sociedad B. Vicuña Mackenna de Cigarreros de Ambos Sexos y Ramos Similares.— Cítase al Directorio para hoy, a las 16 horas.

Se sub-arrienda nuestro local de sesiones. Tratar: Bandera 878.

Federación Obrera de Chile.—Consejo Federal N.o 1.— Ferroviarios.— Cítase a Asamblea General obligatoria para hoy, a las 9 y media horas, a todos los federados. Tabla: Aprobación del acta en lo relacionado con dos socios. Estudio y aprobación del proyecto de cuota unificada. Asuntos de alto interés.

Sindicato Obrero de Fábrica de Espejos.— Cítase a junta general para repartir los estatutos y tratar sobre la caja de paro para hoy, a las 10 horas, en Salas 208.

Sociedad de Barnizadores.— Se cita al gremio de barnizadores, tanto a los compañeros que están afiliados a nuestra institución, como a los que no lo están, a una importante asamblea que se celebrará hoy 15, a las 10 de la mañana, para determinar qué actitud debe asumir el gremio ante el movimiento iniciado por la Sociedad de Elaboradores en Madera. Local: Av. Matta 792.

Unión Gremial de Fundidores.— Junta general hoy, a las 9 y media horas para tratar la renuncia del secretario general. Libertad 57.

Unión de Matronas de Chile.— El Directorio de la Unión de Matronas de Chile tiene el agrado de citar a sus asociadas a asamblea extraordinaria, en celebración de su primer aniversario de fusión social, para hoy a las 15 horas, en la Sociedad Médica. El Martes, a las 16 horas, hay clase en la Maternidad.

OFICINA VINICOLA
COSECHAS DE VINOS
DE LA ZONA CENTRAL, TENEMOS ORDENES DE COMPRAR.
LEON BORIE & CIA.
HUERFANOS 1112, altos del Banco Nacional. — Casilla 2746

¡¡Calzado Calzado!!
Verdadera rebaja de precios
¡Oportunidad en los artículos de moda!
Depósito de Calzado
"El Condor" Puente 716
Ofrece a su distinguida clientela precios de algunos artículos de ocasión:
PARA SEÑORITAS
ZAPATON charolado, horma japonesa.. .. .. $ 17.00
ZAPATILLA charolada, horma japonesa.. .. .. .. $ 17.00
ZAPATON, linda horma modelo "Cóndor".. .. .. .. $ 16.80
ZAPATILLA de una y dos trabas.. .. .. $ 16.00
VARIOS modelos de moda desde.. .. .. $ 15.50
¡OJO! Se realizan 100 pares de botas con caña cabritilla de color, a.. .. .. $ 19.00
CABALLEROS
BOX-CALF, horma de moda, muy bueno.. .. .. .. $ 20.50
BOX-CALF, horma de moda, con paño gris y negro.. $ 24.50
BOX-CALF de moda, con paño gris y negro.. .. .. $ 22.50
BOX-CALF "Derby", durables.. .. .. $ 16.50
CABRITILLA "Derby", muy buena.. .. .. $ 18.50
¡CALZADITO PARA GUAGUAS DESDE 90 CENTAVOS!
Stock en calzado fino de todas clases.
VENTAS POR MAYOR Y MENOR.
"EL CONDOR" Puente 716
NOTA.—Por Cada $ 10, la Casa obsequiará un boleto para el sorteo de un lindo auto "Studebaker".

Informaciones Comerciales, Industriales y Agrícolas

CAMBIO

BANCARIO	10 15|16
COMERCIAL	11

EQUIVALENCIAS DEL CAMBIO BANCARIO

1 LIBRA VALE	$ 21.94.28
1 DOLAR	4.80 3/4
1 FRANCO	0.74.62
1 LIRA	0.62.69
1 PESETA	0.95.46
1 NAC. ARGENTINA ..	2.11 3/4

VALOR DEL PESO ORO DE 18 PENIQUES

Al cambio bancario de 10 15|16, un peso oro de 18 d vale $ 1.64.57, moneda corriente.

Siendo el recargo comercial de 79.20 por ciento, hay una diferencia de 14.63 por ciento.

Los Bancos que se expresan han fijado los cambios siguientes:

Banco de Chile

Plazas	90 d|v.	A la vista
Londres. . .	10 15|16	10 3|4
París . . .	1.34	1.31 3|4
N. York . . .		4.80 3|4
Italia . . .	1.59 1|2	1.56 3|4
España . . .	1.04 3|4	1.03
Argentina . .		2.11 3|4

Banco de Londres y Río de la Plata

Plazas	90 d|v.	A la vista
Londres . . .	10 15|16	10 25|32
París. . . .	1.33 1|4	1.31 1|4
N. York . . .		4.80 1|2
España . . .		1.00
Italia . . .		1.58 1|2
Brasil . . .		10 25|32
Uruguay . . .		5.25 3|4
Argentina . .		2.09 1|4
Suiza . . .		1.07 3|4

Banco Español de Chile

Plazas	90 d|v.	A la vista
Londres . . .	10 15|16	10 3|4
Libra vale . .	$ 21.94.—	$ 22.33.—
Peseta . . .	$ 0.95.46	$ 0.97.08
Franco . . .	$ 0.74.62	$ 0.75.90
Dólar. . . .		$ 4.80.75

BOLSA DE COMERCIO

MOVIMIENTO

Superior a 712,000 fué el movimiento realizado ayer en acciones durante la única rueda de la Bolsa de Comercio, concretándose su movimiento en especial a los títulos mineros y salitreros, transándose con preferencia en los primeros los Curanilahues y Cayllomas y en los segundos los Antofagasta. En Bancarios se operaron Banco de Chile y Español y en industriales Gas de Santiago.

El mercado en Llallagua estuvo totalmente paralizado, durante la rueda, continuando esta paralización hasta cerrar el mercado con transacción a 258 1|4 para Junio 19 y comprador a 258 1|2 para la misma fecha.

En bonos se anotaron operaciones en Caja 8o|o-1o|o, Hipotecario 8o|o-1o|o y Garantizador 8o|o, siendo los primeros los más operados.

El valor total de las operaciones en acciones, ascendió a 712,942.50 efectivos y a 110,000 nominales en bonos.

TENDENCIA

En acciones, a pesar que el mayor número de los títulos que fluctuaron en sus precios fué de alza, en cambio bajaron las acciones de mayor movimiento como ser Llallagua, Antofagasta y Oruro, viéndose el mercado flojo a última hora.

En bonos bajaron los Caja 8o|o-1o|o de 106 3|8, precio de cierre anterior a 106; los demás mantuvieron sus cotizaciones anteriores.

ULTIMAS COTIZACIONES

Llallagua.—Cierran a última hora con transacción a 258 1|4 para Junio 19 y comprador a 258 1|2 para esta fecha.

Antofagasta.— Cierran a última hora con transacción a 147 para Julio 3. Vendedor a 147 1|4 y comprador a 146 3|4 para la misma fecha.

Loa.—A última hora se hicieron operaciones a 56 3|4 para Junio 19.

El cambio cierra a última hora a comprador a 10 31|32.

OPERACIONES EFECTUADAS AYER

Unica rueda

200 Domeyko, 8 1|4.
50 Curanilahue, 227.
100 Curanilahue, Julio 3, 228 1|2.
1400 Curanilahue, Julio 3, 230.
100 Oruros, 26 1|2.
700 Caylloma, Junio 19, 8 3|4.
500 Caylloma, Julio 3, 8 3|4.
500 Caylloma, Julio 3, 8 7|8.
20 Antofagasta, 148.
1300 Antofagasta, Julio 3, 148.
300 Antofagasta, Julio 3, 147 1|2.
100 Antofagasta, Julio 3, 147 3|4.
300 Banco Español, 180.
20 Banco Chile, 229 1|2.
223 Gas de Santiago, 110.
10000 Caja 8o|o-1o|o, 106 1|4.
89000 Caja 8o|o-1o|o, 106.
1000 Hipotecario 8o|o-1o|o, 103.
10000 Garantizador 8o|o, 91 1|2.

OFERTAS Y DEMANDAS

Caja Hipotecaria 8o|o-2o|o.—Vendedor por 20,000 a 106.

Caja Hipotecaria 8o|o-1o|o.—Transacciones por valor de 99,000 nominales, quedando comprador por 120 mil a 106.

Caja Hipotecaria 7o|o-2o|o.—Comprador por 3,000 a 101 1|2.

Caja Hipotecaria 7o|o-1o|o.—Comprador por 3,000 y 5,000 a 101 1|2.

Caja Hipotecaria 6 o|o-1o|o.—Vendedor por 100,000 a 91 1|4.

Banco Hipotecario 8o|o-2o|o.—Vendedor por 1,000 a 102 3|4.

Banco Hipotecario 8o|o-1o|o. — Transacción por valor de 1,000 nominales, quedando comprador por 3,000, 29,000 y 20,000 a 103 y vendedor por 1,000 a 103 1|4.

Banco Hipotecario 7o|o-1o|o.—Comprador por 100,000 a 98 3|4 y vendedor por 40,000 a 99.

Garantizador 8o|o.—Transacciones por valor de 10,000 nominales, quedando comprador por 10 mil y 5,000 a 91 1|2 y vendedor por 10,000 a 92; del año 1909 se ofrecieron 1,000 a 94.

ACCIONES BANCARIAS

Chile.—Se transaron 20 acciones por valor de 4,590 pesos, quedando vendedor por 100 a 230.

Español.—Se transaron 300 acciones por valor de 54,000 pesos.

Nacional.—Comprador por 200, 300 y 10 acciones a 58 y 10 a 58 1|4.

Santiago.—A 159 se ofreció comprar 100 acciones y vender 62 a 160.

Hipotecario.—Comprador por 3 acciones a 736.

Francés.—A 62 1|2 se ofreció comprar 200 y 24 acciones.

Italiano.—A 6 1|8 se ofreció vender 500 acciones.

Curicó.—Vendedor por 1 acción a 135.

SOCIEDADES MINERAS

Llallagua.—Sin transacciones en rueda con vendedor por 100 acciones a 262 para Julio 3. Cierran a última hora con transacción a 258 1|4 para Junio 19 y comprador a 258 1|2 para la misma fecha.

Gatico.—Comprador por 500 acciones a 19 3|4 para Julio 3 y vendedor por 300 a 20 1|4 para la misma fecha.

Oruro.—Se transaron 100 acciones por valor de 2,650 pesos, quedando vendedor por la misma cantidad a 26 1|2, para Julio 3.

Curanilahue.— Se transaron 1,550 acciones, por valor de 356,200 pesos, quedando vendedor por 500 a 230 para Julio 3, por 100 a 228 1|2 para Junio 19 y por 68 a 228 al contado.

Lota y Coronel.— A 230 se ofreció vender 100 acciones.

Caylloma.— Se transaron 1,700 acciones por valor de 14,937.50 pesos, quedando comprador por 200 a 8 3|4 para Junio 19.

Vacas.— A 5 3|4 para Junio 19 se ofreció vender 400 acciones.

San Bartolo.— Vendedor por 100 acciones a 39 para Junio 19.

Antequera.— A 0.85 centavos se ofreció comprar 1,000 acciones.

Domeyko.— Se transaron 200 acciones por valor de 1,650 pesos, quedando comprador por 200 a 8 1|4 para Julio 3.

Monte Blanco.— 500 acciones se ofreció comprar a 3 1|2 y vender la misma cantidad a 8.

SOCIEDADES SALITRERAS

Antofagasta.— Se transaron 1,720 acciones por valor de 254,385 pesos, quedando comprador por 100 a 148 para Julio 3. Cierran a última hora con transacción a 147 para Julio 3, vendedor a 147 1|4 para la misma fecha y comprador a 146 3|4 para la fecha indicada.

Loa.— A 56 1|2 al contado se ofreció comprar 50 acciones y 100 al mismo precio para Julio 3 y vendedor por 100 a 57 1|2 para Junio 19. Cierran a última hora con transacción a 56 3|4 para Junio 19.

SOCIEDADES GANADERAS

Tierra del Fuego.— A 101 se ofreció vender 100 acciones para Junio 19.

Laguna Blanca.— Comprador por 100 acciones a 110.

Vallenar.— A 50 se ofreció comprar 100 acciones.

Anglo Ch. Past.— Comprador por 100 y 200 acciones a 7.

COMPAÑIAS DE SEGUROS

La Americana.—Comprador por 50 acciones a 340.

La Española.— 10 acciones se pidieron a 300.

Unión Nacional.— A 80 se ofreció comprar 10 y 15 acciones.

SOCIEDADES INDUSTRIALES

Gas de Valparaíso.—20 acciones se ofreció vender a 108.

Gas de Santiago.—Se transaron 223 acciones por valor de 24.530 pesos, quedando comprador por 50 a 110.

Laboratorio Chile.— Comprador por 10 acciones a 91 y vendedor por 100 a 90.

Viña.— A 113 para Julio 3 se pidieron 800 acciones.

Malvoa.— A 23 1|2 se ofreció comprar 100 acciones.

Tabaco.— Comprador por 100 acciones a 73 1|2.

Vidrio.— 10 y 1 acción se ofreció vender a 310.

Vapores.— A 225 se ofreció comprar 100 acciones.

San Bernardo.—50 acciones se ofreció vender a 120.

Telégrafo Comercial.— Comprador por 100 acciones a 48.

Tejidos Santiago.— Comprador por 10 acciones a 330 y vendedor por la misma cantidad a 340.

EN LA BOLSA DE CORREDORES DE VALPARAISO SE TRANSARON

Unica rueda

200 Llallagua, Junio 19, 259.
200 Llallagua, Julio 3, 260 1|4.
1600 Gatico, id., 20.
1000 Caylloma, id., 8 5|8.
300 Oruro, id., 27.
200 Oruro, id., 26 3|4.
200 Antofagasta, id., 147 1|2.
600 Antofagasta, id., 148.
100 Antofagasta, id., 147 3|4.
300 Antofagasta, Junio 19, 147 1|4.
500 Tabacos, id., 75.
100 Industrial, id., 185.

Letras

Vendedor: 10 31|32.
Comprador: 11.

Oro

Vendedor: 79.40.
Comprador: 79.20.

RESUMEN DE LAS OPERACIONES

DE LA SEMANA EN LA BOLSA DE COMERCIO

Abrió la semana en revista con regular actividad y movimiento durante los dos primeros días, aumentando considerablemente el Miércoles y Jueves, decayendo un poco el Viernes y cerró el Sábado con transacciones por más de 712 mil pesos.

Los títulos mineros y salitreros y bancarios ocuparon la mayor atención del mercado, transándose en estos valores importantes lotes de acciones, que a continuación se detallan.

En bonos el movimiento fué muy superior al de la semana precedente, transándose con preferencia los Caja 8o|o-1o|o y los Hipotecarios 8o|o-1o|.

TRANSACCIONES

Bonos

Caja 8o|o-1o|o	573,100.—
Caja 7o|o-1o|o	56,000.—
Caja 6o|o-1o|o	1,500.—
Hip. 8o|o-1o|o	561,600.—
Hip. 8o|o-2o|o	16,500.—
Hip. 7o|o-1o|o	156,000.—
Hip. 7o|o-2o|o	63,000.—
Garant. 8o|o	53,000.—
Valor total de lo operado en bonos . . . . . . $	1.480,700.—

ACCIONES

Bancos

2273	Nacional	126,290.75
7550	Italiano	49,550.00
538	Chile	134,936.00
350	Español	62,975.00
250	Industria y Comercio	5,250.00
138	Francés	8,556.00
128	Santiago	20,185.50
7	Hipotecario	5,159.00
	$	412,902.25

Mineras

25420	Llallagua. . . .	7.853,080.00
22000	Domeyko. . . .	198,262.50
10200	Oruro	274,437.50
18300	Caylloma	
4950	Gatico	
2632	Curanilahue . . .	
200	Lota y Coronel . . .	

Salitreras

12516	Antofagasta . . .	
100	Lastenia	

Ganaderas

900	Tierra del Fuego .	
300	Anglo Ch. Past. .	

Seguros

15	La Industrial . .	

Industriales

558	Gas Santiago . .	
406	Vidrios	
320	Viñas	
60	Vapores	
50	Electricidad . . .	
11	Cerv. Unidas . .	

Diversas

1	Club Hípico . . . $	

Valor total de lo operado en acciones . $ 11.917,

Comparadas estas cantidades las de la semana anterior, una diferencia a favor de los de 585,600 y en contra de las ciones de 104,553 pesos.

ACCIONES QUE HAN SUBIDO

Bancos

Francés, de 61 a 63.
Nacional, de 57 1|4 a 58.
Unión Comercial, de 91 1|4 a

Mineras

Antequera, de 0.80 a 0.85.
Caylloma, de 8 1|8 a 8 7|8.
Curanilahue, de 225 a 228.
Gatico, de 19 a 20.
Llallagua, de 254 1|2 a 258 1|
Lota y Coronel, de 195 a 22
Monte Blanco, de 4 a 8.
Oruro, de 20 1|2 a 26 1|2.
San José de Oruro, de 2 1|4 a
Schwager, de 1,000 a 1,200.
Totoral, de 9 a 9 1|4.

Salitreras

Antofagasta, de 144 1|4 a 14

Ganaderas

Rupanco, de 43 a 45.
Fuego, de 97 1|4 a 101 1|2.

Seguros

La Alemana, de 280 a 340.
La Araucana, de 335 a 340.
La Araucania, de 43 a 47.
La Germania, de 44 a 47.
La Santiago, de 274 a 280.
La Unión Nacional, de 73 1| 80.

Industriales

Cervecerías Unidas, de 374 a
Electricidad, de 120 a 123.
Ref. de Penco, de 146 a 15
Tabacos, de 71 a 75.
Tattersall, de 154 a 159.
Vapores, de 223 a 230.
Viña, de 108 a 113.

ACCIONES QUE HAN BAJADO

Bancos

Español, de 180 1|2 a 180.

MAÑANA LUNES
Principiaremos a Liquidar
Grandes Rebajas en Todas Las Secciones
Un Gran Surtido de Sobrecamas de Plumas, importadas
a $ 95 c|u
Frazadas de Lana, todos tamaños
Desde $ 40 el Par
PALETOES DE LANA TEJIDOS
Para Señoras
Desde 32.50 c|u
VIYELLAS DE LANA
GRAN SURTIDO
a $ 4.90 y 3.90 el metro
APROVECHAR
La Casa Escocesa
JOHN MELROSE & C.o
137 - AHUMADA - 137

Garantizador, de 34 a 29.
Hipotecario, de 739 a 737.
Italiano, de 6 1|4 a 6 1|8.

Mineras

Domeyko, de 10 a 8 1|4.
Máfil, de 123 a 122 1|2.
Vacas, de 6 a 5 1|2.

Salitreras

Lastenia, de 32 a 30.
La Unión, de 58 1|2 a 56 3|4.

Ganaderas

Gente grande, de 89 a 88.
Laguna Blanca, de 115 a 110.

Industriales

Diques, de 234 a 230.
Gas de Santiago, de 111 1|2 a 110.

BONOS QUE HAN SUBIDO

Caja 6o|o-1o|o, de 90 3|4 a 91.
Caja 6o|o-2o|o, de 91 3|4 a 93.
Garantizador 8o|o, de 89 1|2 a 91 1|2
Hip. 8o|o-1o|o, de 102 7|8 a 103.
Hip. V., de 101 3|4 a 102 1|2

BONOS QUE HAN BAJADO

Caja 7o|o-1o|o, de 102 a 101 1|2.
Caja 8o|o-2o|o, de 106 a 105 3|4.

DIVERSAS QUE HAN SUBIDO

Club Hípico, de 7,800 a 8.500.

TENDENCIA

Por lo detallado anteriormente, se verá que de 45 fluctuaciones en acciones, 32 han sido de alza y 13 de baja, acusando por lo consiguiente alza y firmeza en estos valores, y en bonos, de 7 que han fluctuado su precio, 5 han subido y 2 han bajado, viéndose el mercado de firmeza en este renglón.

EL ORO DE 18 PENIQUES EN LA SEMANA

Precio de cierre de vendedor y comprador en la segunda rueda de la semana:

Lunes. — Vendedor a 78 y comprador a 77.80.

Martes. — Vendedor a 79 y comprador a 78.80.

Miércoles. — Vendedor a 81.50 y comprador a 81.

Jueves. — Vendedor a 80 y comprador a 79.80.

Viernes. — Vendedor a 79.50 y comprador a 79.

Sábado. — Vendedor a 79.40 y comprador a 79.20.

EL ESTAÑO EN LA SEMANA

El Viernes pasado, cerró a 233.00 libras esterlinas al contado y 229.10 a plazo.

El Lunes subió 15 chelines al contado y no varió a plazo.

El Martes subió 1.10 libra al contado y 1.05 a plazo.

El Miércoles subió 1.05 libra al contado y 2 a plazo.

El Jueves subió 10 chelines al contado y a plazo.

El Viernes subió 1 libra al contado y 1.15 a plazo.

Por el detalle anterior, se verá que el estaño, durante la semana, subió 5 libras esterlinas al contado y 5.10 a plazo, cerrando a 238 libras esterlinas al contado y 285 a plazo.

EL COBRE STANDARD EN LA SEMANA

El Viernes pasado cerró a 78.16 libras esterlinas al contado y 79 a plazo.

El Lunes subió 12 chelines 6 peniques al contado y 15 chelines a plazo.

El Martes subió 1.02.04 al contado y 1 libra a plazo.

El Miércoles bajó 1 libra al contado y 10 chelines a plazo.

El Jueves subió 10 chelines al contado y 7.06 chelines a plazo.

El Viernes subió 1.12.06 al contado y 1.13.07 a plazo.

Por el detalle anterior, se verá que el estaño, durante la semana, subió 1.17.06 libra al contado y 2.16.03 a plazo, cerrando a 81.12.06 libras al contado y 82.06.03 a plazo.

EL ELECTROLITICO DURANTE LA SEMANA

El Viernes pasado cerró a 80.75 libras, no variando durante la semana, y cerrando al mismo precio.

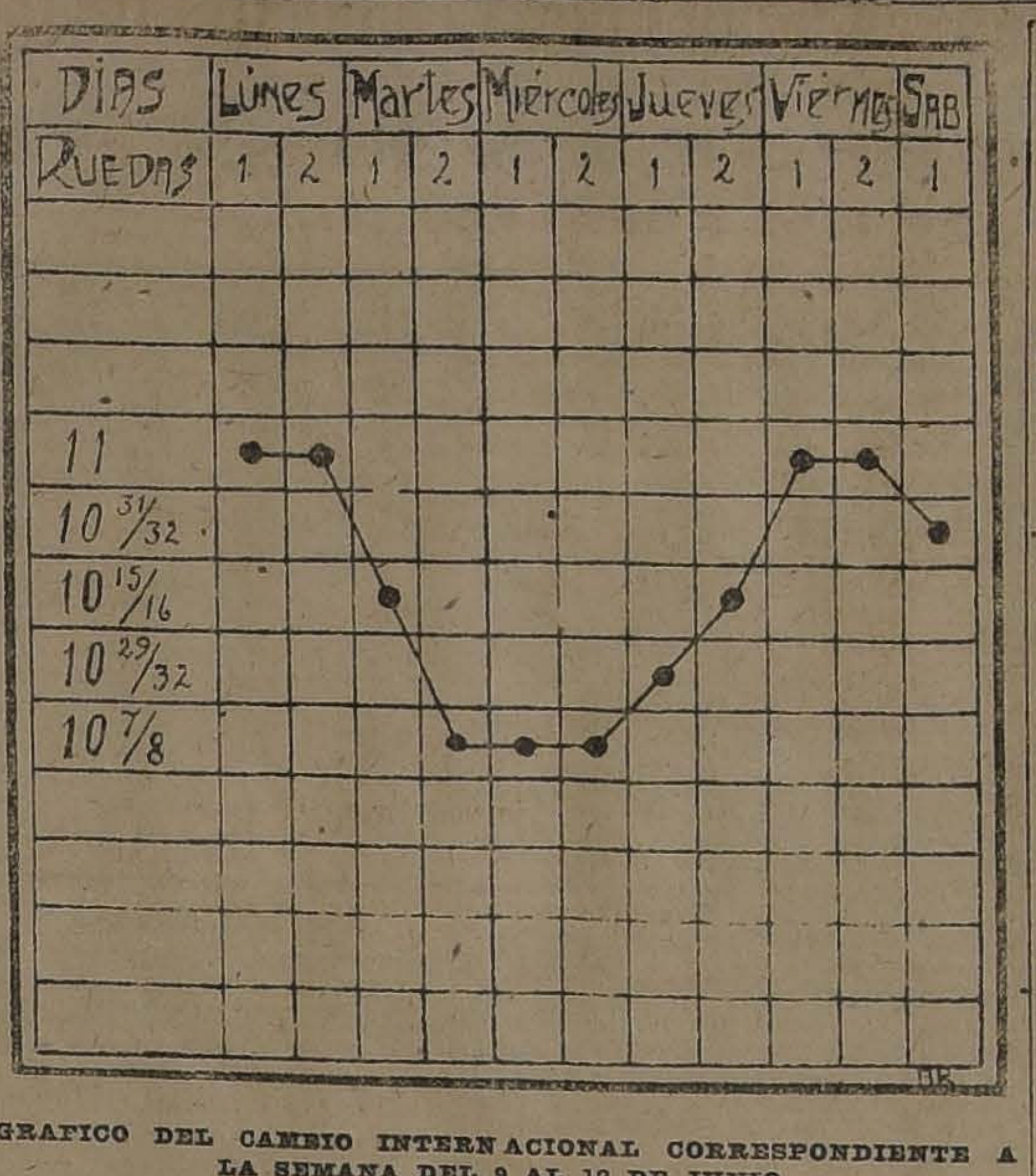

GRAFICO DEL CAMBIO INTERNACIONAL CORRESPONDIENTE A LA SEMANA DEL 9 AL 12 DE JUNIO

ACCIONES Y BONOS

Ultimas cotizaciones

		Pagados	Precios	
BANCOS				
Chile.		100	229½	c.
Español de Chile		100	180	tr.
Gar. de Valores .		100	29	v.
Francés de Chile		50	63	c.
Hip. de Chile . .		200	737	c.
Hip. Valparaíso .		100	111	c.
Italiano		20	6⅛	v.
Nacional		40	58	c.
Popular		100	126	c.
Talca		100	160	v.
Santiago		100	160	v.
Ind. y Comercio		20	21⅓	c.
SOCIEDADES MINERAS				
Antequera	£	1	0.85	c.
Caylloma (pl.). .	sh.	5	8⅞	tr.
Colquiri (est.). .	$	5	3	v.
Curanilahue (ca.)		100	228	v.
Disputada (cob.).		25	11	v.
Domeyko (cob.).		5	8¼	c.
Fortuna C. (est.)		10	17¾	tr.
Gatico (cobre) . .	£	1	20	tr.
Llallagua (est.) .		1	258½	c.
Lota y Co. (car.)	$	20 oro	228	tr.
Máfil (ca.)		50	122⅓	v.
Monte Bco. (est.)	£	4	8	v.
Oruro (est.) . . .	$	20	26½	v.
Oploca	£	1	109	v.
Pintados (s. not.)	$	33	4½	v.
Pod. de Coll. (c.)	£	5	31	c.
S. Bartolo (cobre)	$	20	38	v.
S. J. Oruro (est.)	£	1	8¼	c.
Schwager (ca.).		5	1200	tr.
Taltal (plata) . .	$	10	15	c.
Totoral (plata). .	$	10	9¼	c.
Vacas (oro) . . .	$	5	5½	v.
SOCIEDADES SALITRERAS				
Agua Santa . . .	£	5	140	c.
Antofagasta . . .		1	147	tr.
Boquete		5	60	tr.
Castilla	$	20	10	v.
Lastenia	£	1	30	tr.
La Unión	$	20	10	v.
Loa	£	1	56¾	tr.
Perseverancia . .		20	20	c.
SOCIEDADES GANADERAS Y AGRICOLAS				
Anglo. Ch. Past. .		1	7	c.
Aysen		1	72	tr.
Chile-Argentina .		1	11	c.
Gente Grande . .		1	88	v.
Laguna Blanca. .		1	110	c.
Rupanco	$	20	45	c.
Tierra del Fuego	£	1	100½	c.
Vallenar	$	20	50	c.
COMPAÑIAS DE SEGUROS				
La Americana . .		100	340	c.
La Alianza Ch. .		25	[illegible]	tr.
La Americana . .		100	340	c.
[illegible] . . .		20	[illegible]	c.
Araucanía		25	47	c.
La Central		25	68	tr.
La Comercial . .		75	215	c.
La Chilena C. . .		25	71	c.
La Española . . .		100	320	v.
[illegible] . . .		50	170	c.
La Franco Ch. . .		25	48	c.
Germania		25	47	c.
La Iberia		62½	103½	tr.
La Industrial . .		25	45	c.
La Internacional.		35	120	c.
La Italia.		100	500	c.
La Mapocho . . .		50	170	c.
La Nacional . . .		25	650	tr.
Nueva España. .		75	150	tr.
La [illegible] . .		25	280	c.
La Santiago . . .		50	280	c.
La U. Nacional .		60	80	c.
SOCIEDADES INDUSTRIALES				
Am. Shoe Fact.	$	100	100	v.
Austral de Mad.	£	1	1¼	c.
Buques y Mad. .	$	50	65	tr.
Catres	$	100	65	tr.
Cemento Melón .	£	1	75	tr.
Cerv. Unidas . .		100	416	tr.
Diques	$	100	230	c.
Chiclayo (azu.) .	£	1	20	c.
Electricidad . . .	£	50	123	tr.
El Globo	$	100	90	tr.
Feria Izquierdo .		100	100	c.
Gas Valparaíso. .		50	108	v.
Gas Santiago . .		50	110	c.
Industrial		[illegible]	[illegible]	tr.
Laboratorio Chile		25	90	v.
Malvoa		20	23½	tr.
M. de la Vega.		100	100	tr.
Penco (R. de A.)	£	1	150	tr.
San P. de Lobos	$	50	62	c.
San Bern. (F. E.)		100	116⅓	tr.
San Martín (F. T.)	£	1	1	v.
Tabacos		20	75	tr.
Tattersall		100	159	c.
Tejidos Santiago.		100	340	v.
Teleg. Comercial.		25	48½	c.
Teleg. Nacional .		10	15	v.
Transp. Unidos .		50	45	v.
Vapores S. A. . .		25 oro	230	c.
Vidrios		100	310	v.
V. del Mar. R. A.	£	1	113	c.
SOCIEDADES PETROLIFERAS				
Sud-Americana . .	$	1	0.25	c.
SOCIEDADES DIVERSAS				
B. de C. de S.	$	1250	$ 120000	c.
B. de C. de V.		5000	190000	tr.
Club Hípico . .		600	8500	tr.
Créd. y Cons. .		50	7⅓	tr.
Hip. Chile . .		500	1000	tr.
BONOS				
C. 5 en £ (31 Ma. y 30 Se.)			94	v.
Caja 6-1 (30 Ju. y 31 Dic.)			91	v.
Caja 6-2 (30 Ju. y 31 Dic.)			93	v.
Caja 7-1 (15 En. y 15 Ju.)			101½	c.
Caja 7-2 (15 En. y 15 Ju.)			102	v.
Caja 8-1 (30 Ju. y 31 Dic.)			106	c.
Caja 8-2 (30 Ju. y 31 Dic.)			105¾	v.
Gar. 8 (30 Ju. y 31 Dic.)			91½	c.
Gar. 6 (30 Ju. y 31 Dic.)			73	tr.
Gar. 7 (30 Ju. y 31 Dic.)			91	tr.
Gar. 8 (30 Ju. y 31 Dic.)			91½	c.
Hip. 6-2 (31 Ma. y 30 Se.)			93	c.
Hip. 7-1 (31 Ma. y 30 Se.)			93¾	c.
Hip. 7-2 (31 Ma. y 30 Se.)			99	c.
Hip. 8-1 (31 Ma. y 30 Se.)			103	c.
Hip. 8-2 (31 Ma. y 30 Se.)			102½	tr.
Hip. V (31 Ma. y 30 Se.)			102¼	tr.
Mun. Priv. Dic. 8			101½	c.

BOLSA DE PRODUCTOS

SANTIAGO

Operaciones efectuadas en la rueda de hoy

Todos los precios son por quintal métrico, con saco, salvo estipulación contraria

Ofertas y demandas

Cebada.—Comprador de cebada chevalier, a $ 27.

Frejoles. — Comprador de caballeros, a $ 49.50, Julio, Teno al norte.

Vendedor de caballeros, a $ 50, Julio, Teno al norte.

Papas.—Comprador de papas amarillas, a 21.50, entrega Julio.

Vendedor de papas amarillas, a $ 22.50, entrega Julio.

Comprador de papas amarillas, a $ 23.50, entrega Agosto.

Comprador de papas nuevas, a $ 21, entrega Diciembre.

Vendedor de papas nuevas, a $ 22, entrega Diciembre.

Maíz.—Comprador de maíz amarillo, a $ 21.50, zona de Melipilla, en bodega Santiago.

Transacciones registradas

Trigo centro.—1,000 sacos de trigo centro, a $ 33.75, s|s, Providencia, Junio.

1,000 sacos de trigo centro, a 33.75, s|s., Providencia, Junio.

Papas.—500 sacos de papas amarillas, a $ 22, Rancagua, entrega hasta el 15 de Julio.

Transacciones en rueda

300 quintales de frejoles caballeros, a $ 48, listos en Teno, pago el Lunes.

200 quintales de frejoles caballeros, a $ 48, base Teno, destino a Bellavista, pago el Lunes.

Trigo blanco del centro

Precio oficial, $ 33.20 los 100 kilos, sin saco, en Providencia.

Santiago, 14 de Junio de 1919.

El Secretario.

FRUTOS DEL PAIS

COTIZACION SEMANAL DE URETA Y Cía., AGENTES COMISIONISTAS

Agustinas 1085. — Casilla 1340

Trigo

Trigo blanco del centro, los 100 kilos, sin saco, en Providencia, fijaciones, a 33.50.

Trigo candeal, fino, los 100 kilos, con saco, en Alameda, a 32.

Trigo candeal corriente, los 100 kilos, con saco, en Alameda, a 31.

Cebada

Cebada inglesa, de primera clase, los 100 kilos, con saco, en Alameda, a 30.

Cebada inglesa de segunda clase, los 100 kilos, con saco, en Alameda, a 20.

Cebada del país cervecera, los 100 kilos, con saco, en Alameda, a 28.

Cebada forrajera, los 100 kilos, con saco, en Alameda, de 24 a 25.

Harinas

Harina flor cilindro, los 46 kilos, con saco, a 23.50.

Harina candeal, los 46 kilos, con saco, a 20.

Frejoles

Frejoles coscorrones, los 100 kilos, con saco, en estación, a 52.

Frejoles bayos chicos, los 100 kilos, con saco, en estación, a 50.

Frejoles bayos regulares, los 100 kilos, con saco, en estación, a 50.

Frejoles burritos, los 100 kilos, con saco, en estación, a 54.

Frejoles caballeros, los 100 kilos, con saco, en estación, a 48.

Papas

Papas cazuela, en bodega, a 20.

Papas ulloanas, en bodega, a 18.

Semillas

Semilla de alfalfa chilena, los 100 kilos, cno saco, en bodega, de 170 a 200.

Semilla de alfalfa peruana, los 100 kilos, con saco, en bodega, a 300.

Semilla de trébol rosado, los 46 kilos, con saco, en bodega, a 150.

Semilla de trébol rosado, clase exportación, los 46 kilos, con saco, en bodega, a 140.

Varios

Avena, los 100 kilos, con saco, en estación, a 25.

Afrecho, los 100 kilos, con saco, en bodega, a 11.

Afrechillo, los 100 kilos, con saco, en bodega, a 12.

Cera, los 46 kilos, en bodega, a 140.

Carbón de espino, el saco, en bodega, a 12.

Carbón blanco, el saco, en bodega, a 7.50.

Maíz amarillo, los 100 kilos, con saco, en Alameda, a 22.

Maíz colorado, los 100 kilos, con saco, en Alameda, a 21.

Mantequilla, los 46 kilos, en bodega, a 300.

Miel, los 46 kilos, en bodega, a 83.

Nueces, los 46 kilos, con saco, en bodega, a 110.

Pasto primer corte, los 100 kilos, en bodega, a 6.50.

Pasto segundo corte, los 100 kilos, en bodega, de 7 a 8.

Quesos, los 46 kilos, en bodega, a 130.

Quillay, los 46 kilos, en bodega, a 35.

Sal de costa, los 100 kilos, en bodega de 8 a 10.50.

Ureta y Cía.

REVISTA SEMANAL

DE LA FERIA DE PRODUCTOS AGRICOLAS DE LARRAIN, OLAVARRIA Y CIA.

Precios pagados por los artículos que a continuación se expresan, en el remate semanal verificado el Martes 10 de Junio de 1919. — Nota: Los precios de venta incluyen el envase del artículo

Arvejas petit-pois, corrientes, los 100 kilos, a $ 30.

Avena negra, corriente, los 100 kilos, a 24.50.

Carbón espino, 1.a clase, el saco, de 13.80 a 14.

Carbón espino, corriente, el saco, de 12.60 a 13.40.

Carbón espino, regular, el saco, de 11.20 a 12.30.

Carbón espino, revuelto, el saco, de 8.20 a 10.80.

Carbón blanco, corriente, el saco, de 6.80 a 7.40.

Cebada del país, delgada, los 100 kilos, a 16.

Frejoles, los 100 kilos, así:

Coscorrones, corrientes, de 54.50 a 59.50.

Burritos nuevos, 1.a clase, a 57.50.

Bayos grandes, corrientes, de 52 a 57.50.

Burritos nuevos, de 53 a 54.

Coscorrones, mojados, de 51.50 a 53.50.

Hallados, corrientes, a 51.50.

Almidones, corrientes, a 50.50.

Milagros, corrientes, de 49.50 a 50.

Caballeros, tableados, de 48.50 a 49.

Triguitos, segunda clase, a 43.50.

Almidones, segunda clase, de 39.50 a 40.

Bayos chicos, segunda clase, a 40.

Garbanzos, regulares, corrientes, los 100 kilos, a 60.

Granzas de cebada del país, corrientes, los 100 kilos, a 14.50.

Granzas de trigo candeal, sucias, los 100 kilos, a 11.

Leña eucaliptus, gruesa, primera clase, la carga, a 33.

Leña espino, corriente, la carga, a 16.40.

Leña espino, regular, la carga, de 13.50 a 14.50.

Leña blanca, corriente, la carga, de 12 a 13.50.

Leña espino, despuntes, la carga, de 5 a 5.80.

Leña espino, los 100 kilos, de 4.60 a 5.

Maíz amarillo, corriente, los 100 kilos, de 21 a 21.80.

Maíz colorado, corriente, los 100 kilos, de 20.80 a 21.20.

Maíz amarillo, húmedo, los 100 kilos, de 19.60 a 20.20.

Maíz colorado, húmedo, los 100 kilos, de 18.80 a 20.

Maíz amarillo, mojado y manchado, los 100 kilos, de 13.40 a 15.

Maíz colorado, mojado y manchado, los 100 kilos, a 13.50.

Maíz en coronta, mojado y manchado, los 100 kilos, de 8 a 8.50.

Mantequilla fresca, primera clase, los 46 kilos, así:

Block, El Principal, C. I., a 380.

Cajitas, El Sauce, M. H. V., a 358.

Cajitas, Los Lingues, J. T. L., a 358.

Cajitas, hacienda Campusano, J. S. S., a 349.

Cajitas, Gultro, A. L. A., a 343.

Block, Curicó, S. V. L., añeja, a 220.

Cajitas, Requínoa, P. S., añeja, a 175.

Nueces, corrientes, los 100 kilos, de 150 a 150.50.

Papas, el saco y los 100 kilos, así:

Amarillas, 1.a clase, el saco, de 17.80 a 18.60.

Amarillas, primera clase, los 100 kilos, a 18.50.

Blancas-cazuelas, primera clase, el saco, de 17.40 a 18.

Blancas-cazuelas, corrientes, el saco, de 16.40 a 17.

Amarillas, corrientes, el saco, de 16 a 16.80.

Amarillas, corrientes, los 100 kilos, de 16 a 16.60.

Amarillas, húmedas, el saco, de 13.50 a 15.80.

Blancas-cazuelas, húmedas, el saco, de 14.50 a 15.50.

Blancas, húmedas, el saco, de 14 a 14.60.

Amarillas, mojadas, el saco, de 11 a 12.50.

Blancas-cazuelas, mojadas, de 11.20 a 12.

Semillón amarillas, el saco, de 8.20 a 9.50.

Semilla amarillas, el saco, de 4.60 a 5.50.

Pasto primer corte, los 100 kilos, de 6 a 6.40.

Pasto segundo corte, la colisa, de 2.20 a 2.50.

Pasto primer corte, la colisa, de 1.30 a 1.50.

Polenta molida, primera clase, los 100 kilos, de 71 a 72.

Quesos, los 46 kilos, cuyas cantidades y clases son las siguientes:

6 Cunaco, C. V. O., a 139.
22 Quinta, J. P., a 135.
5 Cunaco, I. V. V., a 134.
12 Santa Rita, M. Hnos., a 133.
12 Colorados, imitación inglés, a 130.
11 Requínoa, J. I. E., a 129.50.
4 Melipilla, G. D., a 129.50.
20 La Patagüilla, B. R., a 128.
21 Quinta, C. P., de 123 a 128.
30 Cunaco, M. A., a 127.
14 Linares, E. V., a 127.
35 Cabaña Blanca, J. L. W., a 127.
54 Lo Bustamante, J. J. B., de 120 a 127.
7 Santa Rita, M. Hnos., a 127.
30 Hacienda Cauquenes, J. T. R., a 126.
13 Codao, P. N., A., a 126.
35 Cunaco, E. R., a 126.
10 San Vicente, C. P. A., a 124.50.
40 Lo Bustamante, J. B., a 122.
20 Fundo María Pinto, M. Hermanos, a 121.50.
21 Santa Rita, M. Hnos., a 121.
7 Santa Rita, M. Hnos., a 120.
16 San Roque, A. B., a 120.
13 Hacienda Los Sauces, J. N. V., a 110.
40 Chimbarongo, C. H., de 109 a 109.50.
10 Curicó, C. O. E., a 100.
20 Linderos, N. B., a 93.
4 Los Lingues, J. T. L., descremados, a 90.

Semilla Curagüilla, corriente, los 100 kilos, a 17.70.

Semilla nabo, regular, los 100 kilos, a 12.50.

Trigo, los 100 kilos, así:

Blanco, revuelto con candeal, a 28.20.

Candeal, degenerado, a 26.

Blanco, delgado y suco, a 22.50.

SANTIAGO VILLAR DASORI.

VEGA CENTRAL

DE LA SOCIEDAD DEL MERCADO DE LA VEGA

Revista diaria. Precio de venta de productos por mayor, término medio, según calidad:

Acelgas, $ 0.20 a 0.30 docena de atados.

Apio ensalada, $ 0.30 a 0.40 atado de 12 matas.

Ajos, $ 0.50 a 3 el ciento.

Camotes, de $ 0.30 a 0.50 el kilo.

Cebollas cabezas, de $ 5 a 10 el ciento.

Coliflor, de $ 15 a 18 el ciento.

Castañas, de $ 0.50 a 0.80 el kilo.

Coles, de $ 2 a 6 el ciento.

Lechugas, de $ 2 a 3 el ciento.

Limones, de $ 6 a 12 el ciento.

Manzanas, de $ 0.60 a 0.80 el kilo.

Orégano, de $ 1 a 1.50 docena de atados.

Papas amarillas, de $ 17 a 18 el saco de 100 kilos.

Papas amarillas, de $ 17 a 18 el saco de 100 kilos.

Perejil, de $ 0.20 a 0.40 docena de atados.

Pencas, de $ 1 a 1.40 el ciento.

Peras, de $ 0.60 a 1.20 el kilo.

Repollos, de $ 7 a 15.50 el ciento.

Rábanos, de $ 4 a 4.50 el ciento.

Repollitos Brusel, de $ 8 a 12 el saco harinero.

Uvas, de $ 0.80 a 0.90 el kilo.

Zanahorias, de $ 1.40 a 6 el ciento.

Zapallos del año, de $ 30 a 100 el ciento.

Carretas que entraron

Zapallos.	10
Cebollas.	3
Lechugas.	4
Papas.	1
Repollos.	24
Rábanos.	2
Apio.	4
Verduras.	7
	55

Santiago, Julio 14 de 1919.

FERIA ARTURO YZQUIERDO

CALLE CAUPOLICAN ESQUINA DE CONFERENCIA

Desvío San Alfonso

Terneros de pie, desde 56 a 90.

Terneros de 1 año, desde 119 a 148.

Terneros de 1 1|2 año, desde 168 a 183.

Novillos de 2 años, gordos, desde 265 a 300.

Novillos de 3 años, gordos del país, desde 338 a 370.

Novillos de 3 años, gordos mestizos, desde 396 a 425.

Novillos de 3 años, a media gordura, desde 288 a 320.

Bueyes gordos, mestizos, desde 530 a 588.

Bueyes gordos del país, desde 465 a 512.

Bueyes a media gordura, desde 400 a 430.

Bueyes flacos mestizos, desde 390 a 410.

Bueyes de trabajo, desde 330 a 365.

Torunos gordos, desde 400 a 435.

Vaquillas de 1 1|2 año, desde 158 a 175.

Vaquillas de 2 años, desde 300 a 310.

Vaquillas de 3 años, mestizas, desde 335 a 350.

Vacas gordas mestizas, desde 330 a 388.

Vacas gordas del país, desde 300 a 321.

Vacas a media gordura, desde 200 a 290.

Vacas flacas del país, desde 200 a 237.

Vacas flacas mestizas, desde 420 a 500.

Caballos, desde 50 a 183.

Ventas al peso, al martillo y en privado:

Novillos, de 0.70 1|2 a 0.80 1|2.
Bueyes, de 0.78 a 0.80.
Torunos, de 0.60 a 0.67.
Vacas, de 0.72 1|2 a 0.83.

SOCIEDAD ANONIMA FERIA IZQUIERDO

Precios corrientes de la Feria de Animales del 14 de Junio de

Avenida Beauchef Núm. 997

Terneros de pie, gordos, de $ 60 a 80.

Terneros de 1 año mestizos, de $ 120 a 150.

Vaquillas de 1 1|2 año, de $ 150 a 170.

Vaquillas de 2 años, de $ 180 a 220.

Novillos de 1 1|2 año mestizos, de $ 170 a 190.

Vaquillas de 3 años, de $ 240 a 280.

Novillos de 3 años, de $ 260 a 320.

Novillos a media gordura, de $ 280 a 350.

Novillos gordos, de $ 340 a 380.

Novillos mestizos, gordos, de $ 420 a 490.

Vacas flacas, de $ 170 a 180.

Vacas a media gordura, de $ 250 a 280.

Vacas gordas, de $ 350 a 380.

Vacas mestizas gordas, de $ 370 a 400.

Vacas paridas, flacas, de $ 220 a 250.

Vacas paridas, a media gordura, de $ 340 a 370.

Vacas paridas mestizas, de $ 360 a 400.

Torunos a media gordura, de $ 340 a 380.

Torunos mestizos gordos, de $ 440 a 460.

Bueyes flacos, de $ 250 a 270.

Bueyes a media gordura, de $ 350 a 400.

Bueyes gordos, de $ 480 a 520.

Bueyes mestizos de trabajo, de $ 380 a 440.

Bueyes mestizos gordos, de $ 520 a 620.

Vacas al peso, de $ 0.72 1|2 a 0.88 1|2.

Bueyes al peso, de $ 0.67 a 0.84 y medio.

Torunos, de $ 0.70 a 0.75.

Novillos, de $ 0.79 a 0.93 1|2.

MATADERO PUBLICO

ENCIERRA DE HOY

Junio 15.

Ganado mayor

Bueyes	15
Novillos	30
Vacas	148
En vara	32
	225

Ganado menor

Corderos	365
Cerdos	20
Terneros	9
	394

PRECIOS DE LAS CARNES

	Clase	Junio 14. Por kilos		
Carne buey . .	1.a	1.14	a	1.18
Id id	2.a	1.00	a	1.10
Id id	3.a	0.50	a	0.95
Id novillo . .	1.a	1.12	a	1.15
Id id	2.a	1.00	a	1.10
Id id	3.a	0.50	a	0.95
Id vaca . . .	1.a	1.16	a	1.20
Id id	2.a	1.08	a	1.14
Id id	3.a	0.50	a	1.00
Id. cordero . .	1.a		a	1.50
Id id	2.a	1.20	a	1.40
Id id	3.a	1.00	a	1.20
Id oveja . . .	1.a		a	1.20
Id id	2.a	0.90	a	1.10
Id id	3.a	0.70	a	0.90
Id cabro . . .	1.a		a	1.10
Id id.	2.a	0.80	a	1.00
Id id.	3.a	0.50	a	0.70
Id cerdo . . .	1.a		a	1.30
Id id.	2.a	1.10	a	1.25
Id id	3.a	1.00	a	1.10
Grasa en rama		1.40	a	1.50
Sebo ovejuno .		1.00	a	1.10
Cuero de vacuno macho .		2.10	a	2.20
Id hembra . .		2.10	a	2.20
Id ovejuno pesos docena.		48	a	70

NOTICIAS VARIAS

COMPAÑIA NACIONAL DE VAPORES

Por decreto número 1463 del Ministerio de Hacienda de 5 del actual, se autoriza la existencia y aprueba los estatutos de esta sociedad que consta de la escritura pública otorgada en Valparaíso ante el notario don Tomás Ríos González.

La sociedad tiene por objeto adquirir las naves nacionales "Quito", "Don Roberto" e "Ilata", adquirir nuevos vapores y buques en lo sucesivo, y dedicarse, en general, al ramo de armadores y sus anexos.

El capital es de 165 mil libras esterlinas dividido en 165 mil acciones de una libra cada una, totalmente suscripto y enterado en la caja social.

El Directorio lo componen los señores Jorge Etchegaray, Francisco Sampaio, Max Fontaina, José M. Ríos Arias y Ricardo Swet.

REALIZO
Ampolletas metálicas de 220 volts de 16, 25, 32 y 50
BUJÍAS
San Pablo núm. 1078
18-F

"COMBATIR EL ALCOHOLISMO ES DEBER DE PATRIOTISMO".

Baños de Apoquindo

SOCIEDAD ANONIMA

Esta Sociedad formada sin acciones liberadas y con un capital de $ 2.250,000, cuyo primer Consejo Directivo lo componen los señores Roberto Guzmán Montt, Manuel José Henríquez, Ricardo Edwards W., Luis A. Edwards Sutil y Antonio Passalacqua, tiene por objeto explotar el Establecimiento termal, la construcción de un ferrocarril y la venta de 100 hectáreas de terreno en lotes para quintas.

Los interesados en subscribir acciones de las 4,300 que faltan por colocar, pueden pasar a imponerse de los Estatutos, planos, tasaciones y demás antecedentes en la Oficina de los señores Carlos Rivas Vicuña y Cía., calle Morandé 233, Casilla 3414; y para firmar la escritura, a la Notaría Melo Egaña.

CARBONES
PARA MOTORES Y DINAMOS
De cualquier dimensión en la
EM. ELECTRICA CHILENO ALEMANA
SANTIAGO
SANTO DOMINGO - 1050
30-f

Baburizza, Lukonovic y Co.
Valparaíso - Rancagua
VENDEN SACOS PARA PRODUCTOS:
TRIGUEROS,
CEBADEROS
PAPEROS.
Duraznos Marca Nicólas Rubio Rancagua
COMPRAN Y VENDEN FRUTOS DEL PAIS

Sociedades Anónimas

C. S. A. V. COMPAÑIA SUDAMERICANA DE VAPORES

VIAJES DIRECTOS Y RAPIDOS A CRISTOBAL EN 14 DIAS

Los siguientes vapores saldrán próximamente para la ZONA DEL CANAL (CRISTOBAL):

VAPOR "PALENA"

capitán Mathias, **EL MIERCOLES 18 DE JUNIO**, a las 16 horas.

VAPOR "AYSEN"

Capitán Rasmussen, **EL MIERCOLES 2 DE JULIO**, a las 16 horas.

Harán escala en COQUIMBO, ANTOFAGASTA, IQUIQUE, ARICA, MOLLENDO, CALLAO, SALAVERRY Y PAYTA. Después de atravesar el Canal, llegarán a CRISTOBAL el 2 Y 16 DE JULIO, respectivamente.

Tendrán espléndidas conexiones con vapores PARA Y DE EUROPA, y con las lujosas naves de la UNITED FRUIT COMPANY, QUE HA REANUDADO SU SERVICIO SEMANAL ENTRE CRISTOBAL, NEW ORLEANS Y NEW YORK, estando en inmediata conexión con nuestros vapores.

En Antofagasta y Arica combinarán con los trenes internacionales a LA PAZ, que salen los días Sábados y Lunes, a las 19.50 y 16 horas, respectivamente.

VAPOR PARA PIMENTEL

VAPOR "CACHAPOAL"

capitán Domaccin, saldrá para PIMENTEL e intermedios el **SABADO 14 DE JUNIO** a las 16 horas, con escala en COQUIMBO, Huasco, Caldera, Chañaral, Taltal, ANTOFAGASTA, Gatico, Tocopilla, IQUIQUE, Caleta Buena, Pisagua, ARICA, Ilo, MOLLENDO, Chala, Pisco, Tambo de Mora, CALLAO, Huacho, Supe, Huarmey, Casma, Samanco, Chimbote y ETEN.

AGENTE: Carlos Rogers, Bandera esquina de Moneda.

SUB-AGENTES: Santiago H. Spencer, Huérfanos 948; Expreso Villalonga, Agustinas 848 y Compañía de Transportes Unidos, Estado esquina de Delicias.

ONTERE PLAZA, Gerente.

Compañía de Minas de Cobre DE GATICO

EMISION DE ACCIONES

El Consejo Directivo de esta Compañía, de acuerdo con la autorización otorgada por la Junta General de Accionistas de 3 de Julio de 1918, ha acordado emitir las 68,750 acciones que faltan para completar el aumento de capital, en las condiciones siguientes:

1.o) Se fija como fecha para emitir las nuevas acciones el 20 de Julio próximo.

2.o) Los actuales accionistas tendrán derecho a subscribir una acción por cada cinco que posean registradas el 10 de Julio próximo, desde cuya fecha y hasta el 1.o de Agosto permanecerá cerrado el Registro de Transferencias.

3.o) La suscrición y pago de las nuevas acciones deberán hacerse antes del 20 de Julio próximo.

4.o) El pago de las nuevas acciones se hará en letras de primera clase sobre Londres, a 90 días vista, o en moneda corriente al último tipo de cambio fijado por el Banco de Chile el día del pago.

5.o Las acciones que no estén subscriptas y pagadas antes del 20 de Julio próximo, serán vendidas al público en conformidad a los acuerdos del Consejo y por un precio que no baje de la par.

Valparaíso, 10 de Junio de 1919.

EL CONSEJO DIRECTIVO.

19-F

HABIENDOSE EXTRAVIADO LOS TITULOS DE LA

Compañía de Seguros La Metrópol

números 99 y 78, por 50 acciones cada uno, emitidas con fecha 25 de Junio de 1917 y 6 de Agosto del mismo año, respectivamente, a la orden del señor José Piña, quedan sin valor alguno por haberse dado el respectivo aviso a la Compañía.

Santiago, 11 de Junio de 1919.

17-F

POLAINAS
LAS MEJORES EN PLAZA
PELOTAS PARA FOOT - BALL
Artículos de Sport y para VIAJE, encontrará en la
Maletería del Viajante
PUENTE 741 (entre Rosas y San Pablo)

MERLO Y DEL FAVERO
OFRECEN: Papas amarillas y cazuelas a precios excepcionales
Descarozados, Huesillos, Higos secos del Huasco, etc.
Maíz y Frejoles de todas clases.
Bodegas: CHACABUCO 20
A MEDIA CUADRA ESTACION CENTRAL.-Tel. Ing. 120, Estación.-Nacional 420

FERIA
— DE —
Productos Agrícolas
— DE —
LARRAÍN OLAVARRÍA y Cía
Matucana N.o 10
REMATES TODOS LOS MARTES CON TODA CLASE DE PRODUCTOS AGRICOLAS
Carga por carros completos al Desvío Banco de la República. Sobornal: Alameda.
Correspondencia:
Casilla 913

EPILEPSIA
Baile de San Vito
HISTERIA
Alivio progresivo hasta curación por la
SOLUCION
anti-nerviosa
LAROYENNE
Soberana contra cualquier forma de la
AGITACIÓN NERVIOSA
50 Años de Éxito.
DEPÓSITO GENERAL:
DUREL, Farmacéutico
7, Boul^d Denain, PARIS
y todas Farmacias.

EL DEPARTAMENTO DE AVISOS
Atiende de las 9 hs. a las 22 hs.
Hora antigua: 9 A. M. a 10 P. M.)
TELEFONO INGLES 3113

• AVISOS ECONOMICOS •

Descuentos: De 5 a 10 publicaciones, 5%. — De 11 a 20, 10%. — DE 21 a 30, 15%

TARIFA
AVISOS ECONOMICOS
Cada palabra (mínimum 6 palabras por aviso). . . $ 0.05

TRIBUNALES

CORTE SUPREMA

Movimiento habido en 14 de Junio de 1919

El Excmo. Tribunal se ocupó de las causas en acuerdo.

CORTE DE APELACIONES

Movimiento del 14 de Junio

1.a sala.—1. Contra Orellana, confirmada; 2. Expediente denuncia R. Lemaitre, confirmada; 3. Sumario incendio tiendas Las Carolinas y La Confianza, aprobada; 4. Contra Alarcón, revocada; 5. Contra Carvajal, confirmada.

Alegaron:

En la 1.a, don Narciso Sepúlveda, confirmando.

En la 2.a, don Ramón Aliaga con don Washington Bannen.

En la 3.a, don Maximiliano Roldán, confirmando.

En la 4.a, don Benjamín de la Barra, revocando.

En la 5.a, don Arturo Ramírez, confirmando.

2.a sala.—1. Contra P. Hernández, confirmada; 2. Sumario hurto M. S. Millacari, confirmada; 3. Sumario incendio Chacra E. Caballero, confirmada; 4. Sumario hurto a B. Ojeda, confirmada; 5. Contra A. Céspedes, confirmada; 6. Contra E. Santander, confirmada; 7. Contra J. González y otros, confirmada; 8. Contra R. Aliste, confirmada; 9. A. Muñoz y otro, confirmada; 10. Contra J. L. Marambio, confirmada; 11. Contra C. Salazar, confirmada; 12. Contra A. Alvarez y otros, confirmada; 13. Contra A. Hidalgo y otros, revocada.

3.a sala.—1. Contra González, aprobada; 3. Contra Balmaceda, 1.a instancia; 4. Abarca con Toro, acuerdo; 6. Núñez con Henry, fallada; 11. Contra Ugarte, revocada.

Alegaron:

En la 4.a, don Miguel Calvo con don Juan Manríquez.

En la 6.a, don Ramón Gaete.

En la 11.a, don Carlos Vicuña, revocando.

4.a sala.—1. Querella I. Tapia contra C. Riestra: alegato pendiente; 19. Querella I. Richau contra A. Cañas, mal anunciada; 22. Querella J. de D. Guzmán contra R. González, mal anunciada; 24. Querella M. Rosenthal contra A. Wolfrath, mal anunciada.

No vistas las demás.

Acuerdo, la 1.a de ayer.

Alegaron:

En la 1.a, don Galvarino Gallardo con don Nicanor Elgueta.

En la 1.a, de ayer, don Isidoro Vásquez con don Belfor Fernández.

5.a sala.—1. Contra Grondijs, aprobada; 2. Contra Morales, confirmada; 3. Contra Puebla, confirmada; 6. Contra Collao, confirmada; 9. Morere con Rojas, revocada; 10. Contra Núñez, confirmada; 11. Contra Montenegro, confirmada; 12. Contra Merdojovich, confirmada; 13. M. López, resl. acuerdo municipal, acuerdo; 14. Contra Sánchez, confirmada; 15. Contra Judice, confirmada; 16. Contra Solís, confirmada.

Alegaron:

En la 1.a, don Hernán Castillo.

En la 2.a, don Narciso Sepúlveda.

En la 13.a, don Franklin Otero con don Francisco A. Vidal Garcés.

En la 15.a, don Héctor A. Guerra, revocando.

PRIMERA SECRETARÍA

Ingreso civil

Silva con Colombet, 5.o Juzgado; Calvo con Calderón, 5.o Juzgado; Stampanoni con Zambra, 5.o Juzgado; Stampanoni con Zambra, 5.o Juzgado; Sucesión León con Sucesión López, San Felipe; Recurso hecho Juan de D. Morandé, 1.a instancia.

Ingreso criminal

Contra Luis Alfaro, 2.o Juzgado; Contra Fernando Lottus, Rancagua; Contra Francisco Ramos y otros, Rancagua; Robo a Javier Hidalgo, Rancagua; Contra Luis Silva, Rengo; Contra Santiago Figueroa, Rengo; Sumario por suicidio de Otto Hallin, Rengo; Sumario por homicidio de Arturo Jerez, Rengo.

SEGUNDA SECRETARIA

Ingreso civil

R. Díaz con E. Guzmán, Rengo; I. Molina con P. Holman, Rengo; Posesión efectiva P. Mañán, San Fernando; J. Delgado con E. Piñeiro, San Fernando.

Ingreso criminal

Contra S. Constance, 2.o; Contra J. Carreño, 2.o; Contra L. Pinochet, 1.o; Contra P. Bustamante, Ligua; Contra M. Fuentes, S. Cruz; Contra S. Naranjo, San Fernando; Contra E. Barahona, Rengo; Contra J. Guzmán, Rengo; Contra E. Castro, Rengo; Contra A. Muñoz, Rengo; Contra F. Mondaca, Peumo; Contra E. Soto, Peumo; Sumario por muerte de R. Martínez, Peumo.

EDICTO

La Iltma. Corte mandó fijar edicto para proveer el cargo de oficial del Registro Civil de la 6.a circunscripción de Vichuquén, vacante por fallecimiento de la persona que lo servía.

$ 20.-

saco papas amarillas 100 kilos; 5.90 tarro aceite Bau; 9.50 el tarro grande aceite Adán; 4.00 tarro espárragos banquetes.

Gran surtido en Oporto y licores finos importados, en el

Almacén "La Alhambra"

RIQUELME 411, entre CATEDRAL Y COMPAÑIA
TELEFONO INGLES 2026
x-4211-15-f

Clínica Dental

anexa Escuela Mecánicos Dentales. — Trabajos completamente gratis, sólo pagarán materiales. **Alameda 2688.** 4257-f-15

AVISOS ECONOMICOS NUEVOS

MESA COMEDOR REALIZO, PAra 14 personas, perfecto estado. Amunátegui 796.

OFRECENSE JOVENES Y SEÑOritas preparados en comercio, contabilidad, idiomas, escritura máquina, taquigrafía, moral, para Santiago o provincias. Instituto Mercantil. Bandera 287. 24

VICTOR MENA VELASQUEZ, PErito mercantil de Estado. Graduado 1902. Bandera 287. Teléfono inglés 273. 14

CONTABILIDADES, BALANCES, arbitrajes, liquidaciones, efectúa Mena. Precios módicos. Bandera 287. 10

INVENTARIOS, REVISIONES DE libros, contabilidades atrasadas, arregla Mena. Bandera 287. 10

PATAS DE ALAMO PARA MESAS vende Fábrica Sotomayor N.o 37.

TRABAJOS DE TORNO EN MAderas, hace Fábrica Sotomayor 37.

BALAUSTRES PARA ESCALA Y balcones vende Fábrica Sotomayor N.o 37. x-4246-15-F

PUERTAS, VENTANAS, GALErías, mamparas, entablados, hace a precios módicos Fábrica Sotomayor N.o 37.

MADERAS DE TODAS CLASES, en bruto y elaboradas, vende a precios módicos, Barraca El Progreso, Sotomayor N.o 37.

CONSTRUCCIONES Y REPARAciones edificios hace Sociedad El Progreso, Sotomayor N.o 37. x-4245-15-F

FORMULAS, RECETAS PARA fabricar tintas, betunes, cosméticos, etc., vende desde 0.50. Oficina Industrial de Consultas. Correo 2, Casilla 4643. x-4242-16-F

¡CORTADORAS DE PAPEL Y cartoneras, compramos Lüer y Pa-ye, San Antonio 164. x-4241-17-F

TAMBORES, ACERO, LIMPIOS, 380 litros, por mayor y menor, vendo.—Compañía 1085. x-4240-17-F

¡NOVIOS! ARGOLLAS ORO 14, 18, desde 30 par. Garantía absoluta. Bascuñán 17. x-4238-17-F

SERVIDUMBRE, LA MEJOR DE Santiago, pídala Bandera 339. No equivocarse. x-4251-15-F

PAPAS AMARILLAS, CAZUElas y Domas, clase superior, seca y sana, ofrece barato Bodega San Carlos. Exposición 86.

HACIENDA ALCONES, EL AFAmado carbón de esta hacienda, sin carboncillo ni cisjo, con peso superior a 60 kilos, lo vende solamente la Bodega San Carlos. Exposición 86. x-4297-15-f

VACUUM CLEANER, LIMPIA, lava alfombras. Huérfanos 825. Teléfono 640.

ASEO, PINTO DESINFECTO CAsas, encero pisos, Huérfanos 825. Teléfono 640. x-4288-15-f

PIANOS, AFINACIONES, REPAraciones atiende, Enrique Osorio, Huérfanos 1985, cerca Brasil. x-4287-15-f

COMPRO BRILLANTES GRANdes, o chicos, ya estén sueltos o engastados en alhajas, esmeraldas, záfiros, perlas, toda joya cualquier valor, pago los más subidos precios. Estado 56. Primera cuadra por Alameda. x-4286-15-f

BICICLETAS, OCASION VENDO constantemente. Brasil 15. x-4285-15-f

NECESITO COCINERA. SAN ANtonio 812. x-4284-16-f

SE VENDE UNA COLECCION del Tesoro de la Juventud, en $ 120. M. Klein. San Bernardo. x-4280-17-f

PUENTE 590. SASTRERIA "PROgreso". Gran surtido cortes pantalones. Recibe hechuras.

PUENTE 590. SASTRERIA "PROgreso". Gran surtido casimires negros, azules y de colores.

PUENTE 590. SASTRERIA "PROgreso". Frente a la torre la Bomba. x-4227-15-f

NECESITO 50 ESTUCADORES para estuco platachado. Maestranza Modelo. San Bernardo. Tratar Avenida Cortés. x-4282-17-f

COMPRO BOTELLA OPORTEra .Delicias 3410. x-4290-24-f

BILLAR NUEVO FRANCES VENdese. Diez de Julio, esquina San Ignacio. x-4289-16-f

EN CASA DE FAMILIA. ESPLENdida pensión, desde $ 80. De mesa $ 60. San Antonio 812. x-4283-17-f

DINERO SOBRE NEGOCIOS: LOS comerciantes e industriales que necesiten dinero en pequeñas cantidades y quieran evitarse las molestias y pérdidas de tiempo que les ocasionan en otras partes, pueden dirigirse a Cochrane 374, donde conseguirán desde 500 pesos sobre toda clase de negocios, industrias, fábricas y talleres establecidos. También hay disponibles varias partidas de 4,000 a 15,000 pesos, para primeras hipotecas o segundas después de Bancos. Garantizamos la mayor seriedad en todos los negocios.—Cochrane 374, sólo de 2 a 5. x-4302-15-F

NIÑA POCA EDAD AYUDAR cuidar niñita chica, necesito. — Cienfuegos 84. x-4301-15-F

MESA DE COMEDOR Y DOS trinches vendo barato. — Arturo Prat 353. x-4300-16-F

CASITA BARRIO SAN PABLO, cerca Riquelme, vendo $ 8,000.— Tratar con su dueño: Arturo Prat 353. x-4299-16-F

RESIDUOS, DESPERDICIOS, CUEros, conchos, metales en líquido e impurezas, compra la Oficina Industrial, Correo 2, Casilla 4643. x-4244-16-F

ARCA NOE; MANOLITA, LINDAS pajareras, jaulas, canastillos, surtidos figuras bronceadas.

ARCA NOE; MANOLITO, CARREtones, caballos, carretillas, juguetes varios para regalos.

ARCA NOE; MANOLITA, JARDIneras especiales para regalos, variedad. Delicias 2439. x-4249-15-F

FORMULAS, RECETAS PARA FAbricar esencias, depilatorios, jabones, productos químicos, etc., vende desde 0.50. Oficina Industrial de Consultas. Correo 2, Casilla 4643. x-4243-16-F

ARCA NOE; MACETEROS MAdera, greda, inmenso surtido jardineras pintadas, jaulas, canastos, secadores, estableció sucursal Mercado Estación, Fábrica siempre Delicias 2439. x-4248-25-F

PROPUESTAS PUBLICAS: LA Empresa del Agua Potable de Santiago pide propuestas públicas para la entrega de 45 llaves matrices de 75 m/m. y 85 de 50 m/m. Especificaciones en la Empresa. Las propuestas se abrirán el 15 de Julio a las 15 horas en la Empresa, Delicias 1123.—El Secretario.

PAPAS DE AZUCENAS Y MARgaritas; $ 1.50 docena, juncos, $ 1; rosas surtidas, $ 5 docena. Entrega a domicilio. Rafael Rojas, Correo 2. 4275-F-15

SEÑORITAS: CURTO, TRANSformo y lipio pieles. Hago sombreros. Olivos 950. 4274-F-17

EMBALSAMO PAJAROS Y ANImales. Curto y transformo pieles. Olivos 950. 4273-F-15

VIÑAS COMERCIANTE ESTAblecido en Valparaíso en el ramo de vinos desea tomar la agencia de alguna Viña del Sur, muy buenas referencias y garantías. Dirigirse. Carlos Céspedes. Correo Principal. Valparaíso.

DINERO A INTERES BAJO, PAra prestar en primera y segunda hipoteca, tengo cualquier cantidad. Morandé 283. 4269-F-16

COSTURERAS COMPETENTES de ropa blanca y blusas, necesitamos. Estado 46, cuarto piso. 4268-F-16

AUTOMOVIL DODGE EN PERfecto estado, con muchos repuestos, patente particular, vendo a precio de ocasión. Verlo y tratar de 2 a 7. Maestranza 801. 4267-F-17

LIMONES, NARANJOS INJERtados, linda planta en macetero, se vende. Avenida Manuel Montt No. 397. 4266-F-15

VENDO CASA 8 PIEZAS, PATIO, sitio grande. Cumming 672. 4262-F-15

MAQUINA ESCRIBIR, PRENSA copiar, cocina económica, compro. Indicar precio. Casilla 7502. 4261-F-16

VIÑO AÑEJO DE LA VIÑA SAN Agustín, Itata. Absolutamente puro, de 5 años. Especial para misas, enfermos, tónicos y usos medicinales. Depósito de la viña: Puente 832, frente al Mercado.

CHICHA DE LA NUEVA COsecha llegó al depósito de la viña San Agustín. Vendo por mayor y menor. Puente 832, frente al Mercado. 4260-F-16

GRAN SASTRERIA, AHUMADA 23, avisamos a los socios de club, que han salido favorecidos los siguientes: en el 14 sorteo del Club K, salió el No. 53; en el 8 sorteo del Club L. salió el No. 68; en el 1.er sorteo del club M. salió el No. 18. Club N en formación, cuota semanal $ 7. Femenía y Cía. 4259-F-15

PIANOS NUEVOS Y DE OCASION de las mejores marcas. Precios fuera de competencia, ofrece César Rau, Moneda 1375. 4258-F-16

CLASES PARTICULARES, CONtabilidad y Comercio. Prat 578. Germán Peters Sperling. 3795-F-30

DOY EN ARRIENDO CHACRA más de tres cuadras, camino Barrancas. Tratar Compañía 1065, oficina 6. 4255-F-15

SEÑORAS: CURTO, LIMPIO PIEles, precios bajísimos. Constitución 93. Carro Bellavista. 4254-F-16

LA GRAN DEMANDA DE CASAS en Ñuñoa que ha habido este año no alcanzando a satisfacerse la mitad del pedido, revela la conveniencia de construir otras. A los que deseen poseer una quinta o chalet en esa región tan saludable, les vendemos sitios para edificar en situación privilegiada, cerca de la plaza de Ñuñoa, a la entrada de la Gran Avenida Ñuñoa a Macul, en Avenida Irarrázaval y otras en que se hallan los chalets y quintas de distinguidas familias santiaguinas y extranjeras. Esas avenidas tienen carro eléctrico hasta la plaza de Santiago, policía, luz eléctrica, alamedas de árboles ya frondosos, agua potable de primera calidad y otros servicios y atractivos de ciudad y campo, a las puertas de la capital. Precios módicos, entre cuatro y once pesos metro, según mejor e inferior ubicación. Títulos de 30 años. Facilidades de pago. También nuestras oficinas proporcionan arquitectos económicos e inteligentes, que entregan buenos edificios llave en mano, en pocos meses y por honorario reducido, según contrato.—Valenzuela, Palacios y Compañía. Oficinas: en Santiago, Huérfanos 1235, letra G.; en Ñuñoa, Avenida Chile-España 84, media cuadra de Irarrázaval.

$ 60,000 EN SAN ISIDRO, PROXImo Plaza, vendo extensa casa un piso, 10 habitaciones, varias de servicio, patio y huerto, parrón, alcantarillado y luz eléctrica. Mide 12 por 73 metros. Tiene deuda bancaria. Carlos Latorre H., Catedral 1109.

$ 50,000 EN SAN IGNACIO, PROximo Blanco Encalada, vendo propiedad dos pisos independiente y garage. Produce $ 480 mensuales. Mide 12 por 45 metros. Deuda bancaria, $ 15,000. Carlos Latorre H., Catedral 1109.

$ 50,000 EN CALLE LIRA PROXIma Delicias, buena casa un piso, 8 habitaciones, otras de servicio, hall, 2 patios, gas y luz eléctrica. Carlos Latorre H., Catedral 1109.

$ 37,000 EN CALLE RIO JANEIro, vendo extensa casa un piso, 11 habitaciones, varias de servicio, 2 patios, huerto frutal, alcantarillado y gas. Mide 10 por 82 metros. Carlos Latorre H., Catedral No. 1109.

SE compra Platino
$ 17 GRAMO
COMPANIA 1023

$ 53,000 EN CALLE HUERFANOS próximo Brasil, vendo expléndida casa un piso 7 habitaciones, 3 de servicio, 2 patios mosaico y luz eléctrica. Tiene deuda bancaria. Carlos Latorre H., Catedral 1109.

$ 44,000 EN CALLE DAVILA, cerca Recoleta, vendo extensa casa un piso, 9 habitaciones, otras servicio, 4 patios, alcantarillado y gas. Deuda bancaria $ 10,000. Carlos Latorre H., Catedral 1109.

$ 24,000 EN NATANIEL A DOS cuadras Avenida Matta, vendo espléndida casa un piso, recién construída, 9 habitaciones, otras servicio, 2 patios piso mosaico, alcantarillado, gas y luz eléctrica. Facilidades de pago. Carlos Latorre H., Catedral 1109.

$ 40,000 EN CALLE GRAJALES, próximo Vergara, vendo extensa casa un piso, 8 habitaciones, 6 de servicio, 2 hall, patio piso mosaico, alcantarillado, gas y luz eléctrica. Mide 15 por 40 metros. Carlos Latorre H., Catedral 1109.

$ 48,000 EN CALLE ARGOMEDO, cerca Plaza Freire, vendo propiedad dos pisos independientes. Altos 7 habitaciones, otras de servicio y galerías. Bajos: 10 habitaciones, varias de servicio, un patio, huerto, alcantarillado y gas. Produce buena renta. Mide 15 por 45 metros. Deuda bancaria $ 10,000. Carlos Latorre H., Catedral 1109.

$ 40,000 EN MAESTRANZA, ESquina, bien situada, casa un piso, 8 habitaciones, almacén, otras servicio, háll y patio. Deuda bancaria $ 15,000. Carlos Latorre H., Catedral 1109.

$ 11,000 VENDO BUENA CASA cal y ladrillo en calle Cuevas antes Avenida Matta. Consta de 4 habitaciones, 3 de servicio, dos patios, alcantarillado y luz eléctrica. Carlos Latorre H., Catedral 1109.

$ 25,000 EN CALLE SOTOMAyor, próximo Avenida Portales, vendo casa un piso, varias habitaciones y todo servicio. Edificio frente cal y ladrillo. Más datos: Carlos Latorre H., Catedral 1109.

$ 85,000 EN AVENIDA VICUÑA Mackenna, buena situación, vendo espléndida casa un piso, numerosas habitaciones, varias de servicio, hall, patio y huerto. Más datos: Carlos Latorre H., Catedral No. 1109.

36,000 VENDO ESPLENDIDA CAsa calle Maestranza, bien situada. Consta de 5 habitaciones, 5 de servicio, hall, un patio piso mosaico, alcantarillado, gas y luz eléctrica. Casa decorada. Carlos Latorre H., Catedral 1109.

$ 55,000 EN MARCOLETA A UN paso de Av. Vicuña Mackenna. Extensa casa un piso, 10 habitaciones, 4 de servicio, 3 patios y luz eléctrica. Superficie 800 metros. Carlos Latorre H., Catedral 1109.

$ 25,000 VENDO FLAMANTE CAsa dos pisos en calle Cuevas a un paso Avenida Matta. Consta de 10 habitaciones, 3 de servicio, vestíbulo, un patio, piso composición y luz eléctrica. Casa toda pintada al óelo, edificio cal y ladrillo. Carlos Latorre H., Catedral 1109.

$ 55,000 EN CALLE GRAJALES a un paso Avenida España, vendo etxensa casa un piso, frente estucado, 7 habitaciones, varias de servicio, 2 patios; el primero con jardín y el segundo con parrón y árboles frutales, alcantarillado y luz eléctrica. Tiene deuda bancaria. Carlos Latorre H., Catedral 1109.

DINERO SOBRE HIPOTECA, hay listo para colocar en partidas desde $ 5,000 a $ 100,000 en primeras y segundas hipotecas. Interés bajo. Negocios rápidos. Presentar títulos a Carlos Latorre H., Catedral 1109.

PROPIEDADES

VENDO HERMOSO SITIO RE 4.360 mts. cuadrado más o menos, con frente a línea carros "Lo Negrete" en más de 80 metros, a propósito para construcciones casitas o cité; costado sur y poniente limita con Hipódromo. Precio y demás condiciones verse con su dueño. Galería Las Rosas N.o 957. Oficina F. x-4227-16-f

OCUPACIONES

CASA MUZARD. TALLADORES necesito. Curicó 234. x-4215-16-f

BUENAS, ALFORZADORAS PAra pecheras de camisas de hombre Se precisan, Compañía 1060. x-4182-191f

SE NECESITA COCINERA, sueldo $ 35. San Gabriel 67. x-4153-15-f

BUENA COSTURERA NECESIto con urgencia. 12 Febrero 56. x-4155-15-f

RELOJERO Y JOYERO SE NEcesitan, Relojería Waltham. Talca. Casilla 303. Datos: Compañía 1020. x-4086-22-f

PENSIONES

ARTESANOS 999 FRENTE INStituto Higiene, piezas amuebladas, calle, excelente pensión $ 80 de mesa con vino $ 50. 4197-F-16

ARRIENDASE PIEZA CON O sin pensión, casa familia. Cochrane 177. x-4235-16-f

PIEZA, BUENA PENSION, CASA poca familia. Huérfanos 2815. x-4184-16-f

ARRENDAMIENTOS

ARRIENDASE DOS PIEZAS A matrimonio o persona respetable. Independencia 295. x-4229-15-f

OFICINA CENTRAL CON LUZ eléctrica, teléfono, $ 120 mensuales arriendan León Borie y Cía. Huérfanos 1112. x4126-15-F

MEDICINA

SIFILIS: ANALISIS, INYECCIOnes mercuriales, intravenosas Neosalvarsán. 914. Honorarios módicos. Recoleta 701. 4108-F-15

GONORREA, FUERA SALUD limpieza Glóbulos Kadde $ 4.40 frasco, llegó Daube Cía, Droguería Francesa y Droguería Belga. San Diego 591, y en buenas Boticas. 4007-g-6

"NO MAS TOS" JARABE CURA rápida: Tos convulsiva; tos rebelde. En todas las boticas y Casilla 3636, Valparaíso. X-3534-22-F

INYECCIONES DE TODAS CLAses coloca estudiante de cuarto año de medicina, en Moneda 913 esquina Estado, de 5 y media a 6 y media. Nota: Los interesados deben llevar prescripción médica. 4176-f-17

¡GONORREAS! ¡BLENORRAgias! Tratamiento infalible que sana radicalmente en pocos días, aún crónicos. Consultas profesionales absolutamente gratis, personalmente. Botica San Pablo, esq. Libertad. 13-G

INSTRUCCION

ESCUELA TELEGRAFISTA ELECtrica, técnica, práctica, especialmente para recibir al oído. La matrícula para señoritas y jóvenes está abierta. Blanco Encalada 2487.

USTED DEBE PREPARARSE para el futuro, aprendiendo algo útil, como Contabilidad Comercial, Agrícola, Bancaria, Minera, Industrial, Salitrera, Fiscal, Municipal, Militar, Naval, Oro y Billetes, de Sociedades colectivas, Anónimas, Comanditarias y en Participación, Aritmética, Francés, Inglés, Gramática, Castellana, Redacción Mercantil, Taquigrafía, Escritura a máquina, Moral, Legislación Comercial, Civil, Internacional, Aduanera y Consular, todo lo cual puede usted aprender por sólo $ 30 mensuales; otros cursos por $ 25, $ 20 y $ 17.50 mensuales, respectivamente. Instituto Mercantil, Bandera 287. 19-F

EL SEXO FEMENINO, SE ABRE paso en la actividad comercial e industrial del país; pero se necesita preparación sólida y conveniente, como la que proporciona el Instituto Mercantil de Santiago, que enseña Contabilidad Comercial (o bien Industrial, Agrícola o Bancaria), Aritmética Comercial, Castellano, Redacción Mercantil, Inglés, Francés, Taquigrafía, Escritura a máquina, Moral, Legislación Comercial, por sólo $ 30 mensuales, incluso piano. Otros cursos por $ 25, $ 20 y $ 17.50 mensuales, respectivamente. Cursos separados. Solicite datos, remitiendo nombre, ciudad, calle y número, a Bandera 287. El Instituto busca empleo a sus alumnas. 19-F

COMPRA-VENTA

COKE $ 5.90 LOS 46 KILOS CON saco, vende, Santa Isabel 148. 26-F

AQUI COMPRAMOS ROPA USAda corriente de caballeros y niños, escríbanos. Ropería la Montañesa San Diego 1422. 4106-F-21

TERNOS CASIMIR INGLES, ENtrega pagándolos mensualmente. Cooperative Sastrería. Agustinas 855. x-4236-16-f

JABON SE VENDE $ 40 QUINtal, en Arauco 1035. x-4216-16-f

VENDO VARIAS PUERTAS NUEvas muy buena madera, casi regaladas, están en Chiloé 1678. Independencia 1551. x-4117-15-F

COMPRO DENTADURAS Y DIENtes artificiales, usados. Cóndor 1334. x-4119-19-F

BIOGRAFOS: APARATOS CINEmatográficos "Simplex", vendo dos, nuevos, flamantes. Galería Alessandri 6-A, Casilla 1857. 15-F

CEMENTO. LLEGO NUEVA PARtida. Con la mejoría del cambio se rebaja precio. Vende depósito Sotomayor 37. 4201-F-16

BUEN PIANO DE SALON, VENdese barato. Santo Domingo 1923. 4203-F-15

LINOTIPIAS EN PERFECTO EStado compramos dos. San Antonio No. 164. 4205-F-15

CAÑERIAS PARA AGUA, GAS, llaves, sitios, lavaplatos, baños, calentadores, tarros para basura, realiza. Chacabuco 11. Teléfono Inglés 30. Estación. 19-F

LA PRECISA. CONPRA-VENTA de muebles, menajes, objetos varios. Rosas 2625. x-3967-15-F

LA PRECISA. COMPRA-VENTA de muebles, menajes, objetos varios. Rosas 2625. x-3966-15-F

SOMBREROS PARA SEÑORITAS, realizo a $ 15. San Martín 120. 3980-F-15

MANZANAS - PEROS, CAJAS DE 160 a $ 12. Dulce membrillo y de manzanas, cajitas de 8 libras a $ 7, sobre el mínimum de 3 cajitas. Vende al detalle y por partidas puesto estación destino o a domicilio. A. Montero. Casilla 22, Nacimiento. 29-f

COMPRO PESOS, CUATROS Y plata chafalonia. San Antonio 18. 4051-f-19.

CARRUAJES CABALLOS

AUTO FORD "LIMOUSINE", nuevo flamante, con neumáticos Michelin. Costó 8,500 pesos. Vendo en $ 5,000. Galería Alessandri 6-A. Casilla 1857. 4200-F-15

VARIOS

GRAN OCASION. POR TENER que ausentarme urgentemente del país, vendo en $ 20,000 industria que deja utilidad mínimum $ 60,000 al año, suceptible aumentarse según capital. Hay existencia $ 30,000 mercaderías y $ 12,000 maquinarias e instalaciones. M. C., Casilla 3179. 4044-f-15.

MODISTA PARISIENSE EX-CORtadora de Micaela, hace toda clase de vestidos y abrigos. 1314 Rosas. x-4142-15-F

MUNICIPALIDAD DE SANTIAGO —Contribución de haberes muebles e inmuebles. — Se avisa a los señores contribuyentes que durante el mes de Julio próximo corresponde efectuar en esta Tesorería el pago de la cuota correspondiente al tercer trimestre del año en curso. Podrán también los señores contribuyentes pagar por anticipado la cuota que corresponde a los dos trimestres que restan del año, con el 10 o|o de descuento conforme a la ley. Con el objeto de evitar demoras por la afluencia de gente en los últimos días del periodo de pago, los señores contribuyentes pueden ocurrir desde luego con tal fin a las oficinas recaudadoras de esta Tesorería. — Santiago, 11 de Junio de 1919. — El Tesorero Municipal. 26-F

PROPUESTAS

DIRECCION GENERAL DE OBRAS PUBLICAS. — AVISO. — —Se piden propuestas públicas para ejecutar los trabajos de ampliación del alcantarillado y obras anexas en el edificio de la Escuela de Artes y Oficios.

Estas propuestas se abrirán el 23 del mes en curso, a las 15 horas, en la Inspección General de Hidráulica, en cuya oficina los interesados pueden consultar los planos y demás antecedentes del proyecto y las bases de la licitación, de las 13 a las 16 horas.

Santiago, 4 de Junio de 1919.

El Secretario. 22-F

MUNICIPALIDAD DE SANTIAgo. — Suministro de energía eléctrica. — De orden de la Alcaldía se piden propuestas públicas para el suministro de energía eléctrica para el alumbrado de la Avenida Tupper, desde Club Hípico a la puerta Oriente del Parque Cousiño; de Avenida Club Hípico desde Blanco Encalada a Antofagasta; y de la calle Molina de Blanco Encalada a la puerta de las galerías, con arreglo a las bases que pueden consultarse en la Dirección de Obras Municipales y en esta Tesorería. Las propuestas se abrirán el día 20 del presente en la Sala de la Alcaldía Municipal, a las 16 horas. — Santiago, 4 de Junio de 1919. — **El Tesorero Municipal.** F-19

DIRECCION DE OBRAS PUBLIcas.—Postérgase para el 20 del actual a las 15 horas, la fecha de la apertura de las propuestas públicas pedidas con el objeto de ejecutar las escavaciones y construir los estanques del agua potable de Iquique.—Santiago, 3 de Junio de 1919.—El Secretario General. 15-F

JUDICIALES

EXTRACTO.—CERTIFICO QUE POR escritura otorgada ante mí con fecha cuatro del presente, se ha disuelto y liquidado en todas sus partes, la sociedad comercial colectiva que giraba en esta plaza bajo la razón social de "Del Valle y Lasanta", constituída entre los señores Braulio Lasanta y Valentín del Valle, por escritura ante el Notario don Enrique Campino E. con fecha veinticinco de Marzo de mil novecientos dieciocho, quedando a cargo del activo y pasivo de la extinguida sociedad el socio señor Lasanta. Santiago, nueve de Junio de mil novecientos diecinueve.—D. Lizana D., Notario. —Inscrito en el Registro de Comercio a fs 429 N.o 300 de este año, y anotada al margen de la inscripción de fs. 134 N.o 122 de 1918.—Santiago, Junio 6 de 1919.—Abraham Koning. 4276-F-19

POR EL PRESENTE EDICTO CIto y emplazo a todos los que se crean con derecho a una capellanía de mil doscientos cincuenta pesos de capital, mandada fundar por doña Gertrudis Sirena y fundada por don Santiago Sanz, vacante por fallecimiento de don Ignacio Sanz Honorato, que la gozaba y denunciada por doña Adela Sanz Honorato; para que en el término legal comparezcan a hacer uso de dicho derecho bajo apercibimiento a que hubiere lugar.—Santiago, 6 de Junio de 1919.—A. Fuenzalida.—E. Guzmán, secretario. x-4239-15-F.

REMATE.— POR DECRETO DEL 3.o Juzgado Civil, se ha señalado el 1.o de Agosto próximo a las quince horas, para el remate de las minas El Abogado, El Castillo, Cabrales, Los Amarillos y El Espino, ubicadas en Lampa. x-4214-18-f

INVENTARIO.— EN CONFORMIdad al art. 1038 del C. de P. C. se pone en conocimiento de los interesados que el Notario infrascripto, procederá a efectuar en su oficina el inventario solemne de los bienes quedados al fallecimiento de don Eduardo García de la Huerta Ossa, el día veinte del presente mes de Junio a las 17 horas.—Luis Cousiño T., Notario. 17-F.

INVENTARIO SOLEMNE.— POR decreto del señor Juez del Tercer Juzgado Civil, de fecha 3 del presente, se ha ordenado practicar el inventario solemne de los bienes quedados al fallecimiento de doña Teodorinda Infante viuda de Carreño, ante el ministro de fé don Arturo Herrera. El acto se verificará el 18 del presente, a la 1 1|2 P. M. en Buenos Aires 378.—Santiago, 6 de Junio de 1919.— Arturo Herrera, Receptor. x-4016-16-f

CITASE A COMPARENDO A LOS parientes de los menores Aquiles y Federico Vergara Vicuña, para el 16 del presente, a las 13 horas en el 5.o Juzgado Civil de esta ciudad, a fin de deliberar sobre la habilitación de edad que han solicitado.—El secretario. x-4237-16-f

"LA DALIA"

Delicias 1017

Mañana gran baratura de

RETAZOS

4265-f-15

TOS-DEBILIDAD

Si Ud. tiene tos, si le faltan las fuerzas, no espere Ud. más tiempo para medicinarse con energía. Tome Ud. **Tricalcine** todos los días; vuestro estómago no sufrirá jamás por los efetos de este medicamento, y verá en pocos días disminuir la tos hasta desaparecer por completo. Al cabo de algunas semanas habrá Ud. recuperado todas sus fuerzas y habrá triunfado de la **Tuberculosis**, que lo acechaba. Es necesario no negligir nunca esta doble advertencia, la tos y la debilidad.

Unicos concesionarios para Chile de

La Tricalcine

Casa ARDITI

Agustinas 814. – Casilla 78-D
SANTIAGO

IMPORTANTE: Para evitar falsificaciones rehusar todos frascos o cajas de **Tricalcine** que no lleven la etiqueta de garantía, que dice: Unico concesionario para Chile: **Alex Arditi, Santiago.**

17-f

Caja de Crédito Hipotecario

Cancelaciones de deudas del 8%

Semestre Enero 1.o a Junio 30 de 1919

Se previene a los deudores del 8%, que como el sorteo de Bonos de esta serie se verificará el 12 de Junio, las cancelaciones en dinero **deben pedirse antes del 10 de Junio, pudiendo efectuarlas hasta el 15 del mismo.**

Santiago, Mayo 18 de 1919.

EL CONTADOR.